V Avenida Gomes Freire, 471

DIRETOR
M. PAULO FILHO

# Correio da Manhã

Fundador — EDMUNDO BITTENCOURT

SUPERINTENDENTE
JOSÉ V. PONTINHO

N. 19.386 — ANO LV

REDATOR-CHEFE
ANTONIO CALLADO

RIO DE JANEIRO, QUINTA-FEIRA, 7 DE JUNHO DE 1956

GERENTE
ALINIO DE SALLES

# Os Estados Unidos devem conceder generoso auxílio econômico e técnico a seus aliados

## *Eisenhower, em entrevista à imprensa, falou sôbre a reunião dos presidentes americanos — Convidaria o marechal Zukov a visitar os Estados Unidos... — Os mesmos métodos da era estalinista*

WASHINGTON, 6 — Aproveitando a ocasião que se lhe oferecia por motivo do 12.º aniversário do desembarque das tropas aliadas na Normandia, o presidente Eisenhower, em sua entrevista de hoje à imprensa, fêz um vigoroso apêlo à continuação, pelos Estados Unidos, no interêsse da paz, à concessão de um auxílio econômico e técnico generoso a seus aliados.

Êsse apêlo constitui uma resposta à decisão da Comissão de Negócios Estrangeiros da Câmara dos Representantes de reduzir de 1 bilhão de dólares o projeto de auxílio apresentado ao Congresso pelo chefe da Casa Branca.

Eisenhower declarou que a concessão de um auxílio eficaz, pelos Estados Unidos, aos seus aliados, acarretaria despesas claramente inferiores às que provocaria o prosseguimento de uma guerra.

O presidente declarou com veemência que os Estados Unidos devem continuar a trabalhar pela paz sem parcimônia e continuar particularmente seu programa de auxílio econômico ao estrangeiro. Salientou que o auxílio econômico ao estrangeiro que êle desejava ver aprovado pelo Congresso não representava, na realidade, senão uma décima parte dos 4 bilhões de dólares destinados todos os anos, pelos Estados Unidos, à sua defesa, bem como à de seus aliados.

Eisenhower externou a opinião de que era claramente preferível destinar créditos para fins construtivos, para a defesa da liberdade e manutenção da paz, do que consagrar somas muito mais importantes ao acúmulo de armamentos.

Fazendo indiretamente alusão aos pedidos feitos ontem por certos membros do Congresso para a supressão de todo auxílio dos Estados Unidos à Iugoslávia, o presidente Eisenhower declarou que, na concessão do seu auxílio aos países estrangeiros, os Estados Unidos não deviam adotar uma atitude discriminatória para com os países qualificados de neutros.

Recordou o presidente que os próprios Estados Unidos, no decurso de sua história haviam se entrincheirado numa política de neutralidade e que se devia fazer distinção entre uma política neutra entre o bem e o mal e essa mesma política a respeito de blocos militares.

Insistindo de novo na determinação inabalável dos Estados Unidos de lutarem pela manutenção da paz, Eisenhower declarou que as piores destruições da segunda guerra mundial não dariam mesmo uma ligeira idéia do desastre universal que provocaria outro conflito em escala mundial.

O chefe da Casa Branca mais uma vez procurou convencer seu auditório de que os Estados Unidos, concedendo seu auxílio ao estrangeiro, se esforcem antes de tudo em evitar uma guerra e não procuram comprar o reconhecimento dos países que ajudam.

Eisenhower anunciou que o secretário de Estado, Foster Dulles, em discurso que deve pronunciar no próximo sábado, em Iowa, exporá em têrmos simples e precisos os objetivos de paz da política dos Estados Unidos. F.P.

### A REUNIÃO DO PANAMÁ

WASHINGTON, 6 — Em sua entrevista de hoje à imprensa, o presidente Eisenhower declarou que a reunião de presidentes de numerosas repúblicas da América Latina no fim do corrente mês no Panamá constituirá, na realidade, uma visita simbólica de sua parte aos outros países do Hemisfério Ocidental.

Depois de ter declarado que, a seu conhecimento, 15 chefes de govêrno já aceitaram comparecer a essa reunião, Eisenhower declarou que, pessoalmente, teria querido visitar cada uma das repúblicas do continente americano. Sendo impossível realizar tal programa, é normal que a reunião prevista se revista de um caráter social que permitirá estreitar ainda mais a compreensão entre as repúblicas sul-americanas e fortalecer os laços amigáveis que as unem.

O chefe da Casa Branca afirmou que a Organização dos Estados Americanos é particularmente importante na vida internacional dos Estados Unidos. Acrescentou que a reunião do Panamá não permitirá, em razão do limitado número de técnicos que acompanharão os presidentes, discutir o fundo dos problemas e que foi por essa razão que nenhuma ordem do dia foi estabelecida para as conversações. F.P.

### CONVITE A JUKOV

WASHINGTON, 6 — O presidente Eisenhower declarou hoje, em sua entrevista à imprensa, que está pronto a fazer um convite ao marechal Jukov se o secretário americano da Defesa, Charles Wilson, fôr antes convidado a visitar a Rússia.

Eisenhower frisou que se pronunciara a favor da visita do general Twining à Rússia porque não via nenhuma razão que se opusesse à aceitação de um convite feito oficialmente.

Precisou Eisenhower que se deve esperar que sejam feitos convites a representantes da Rússia numa base de estrita reciprocidade e segundo o mesmo processo adotado pelos russos para transmitir os dêles. O chefe do govêrno americano declarou que o representante da Aviação russa que será convidado depois da visita do general Twining à Rússia será tratado nos Estados Unidos de maneira rigorosamente igual à que fôr dada na Rússia ao chefe do Estado-Maior da Aviação americana.

Respondendo a perguntas, Eisenhower disse ser particularmente difícil avaliar o alcance do discurso pronunciado por Kruchev no 20.º Congresso do Partido Comunista, que constituiu depois a lorga história da exploração do país por uma ditadura e que não indica nenhuma mudança de métodos entre a era estaliniana e o período atual.

O presidente acrescentou que êsse discurso se limita a salientar com violência os erros de um indivíduo e constitui uma fase da desestalinização da Rússia. O discurso de Kruchev dá uma indicação da maneira como o regime russo concebe os direitos do indivíduo em relação ao Estado e nada faz para melhorar a sua sorte.

Referindo-se à substituição de Molotov à frente do Ministério dos Negócios Estrangeiros, o presidente declarou que numerosas hipóteses a êsse respeito tiveram

(Continua na 8.ª página)

A ARMA DECISIVA

DEDICADO AO DIA DA LIBERDADE DA IMPRENSA—7 DE JUNHO

### PRETENSÕES CHINESAS EM HONG KONG

LONDRES, 6 — O ministro do Exterior da Grã-Bretanha, Selwyn Lloyd, anunciou hoje que a China comunista solicitou autorização para criar um "Comissariado de Assuntos Estrangeiros" na colônia inglêsa de Hong Kong.

"Êsse pedido", disse o ministro, "suscita uma série de problemas, que agora estão sendo examinados pelo govêrno".

Lloyd fêz a sua revelação numa breve declaração na Câmara dos Comuns.

Anunciou também o ministro do Exterior que, a 25 de fevereiro, o govêrno de Pequim informou ao encarregado de negócios britânico na China, Don O'Neill, que "gostaria de instalar em Hong Kong o escritório de um Comissário de Assuntos Exteriores da China comunista, com pessoal diplomático e outros".

A breve declaração de Lloyd não deu nenhum indício sôbre quais são os "outros problemas" provocados pelo pedido comunista chinês. Sua revelação coincide, além disso, com uma conferência realizada hoje por Lord Reading, com o encarregado de negócios da China em Londres. Essa entrevista foi celebrada a pedido do diplomata chinês, segundo informou o Ministério do Exterior, que, no entanto, se recusou a fornecer outros detalhes a respeito.

A Legação da China comunista também se recusou a prestar qualquer esclarecimento. — U.P.

# CAMPONESES ARGELINOS proclamam seu apoio à França

## *Mollet pediu novo voto de confiança na Assembléia Francesa*

ARGEL, 6 — Os habitantes de 210 localidades da região ocidental de Constantine proclamaram, na manhã de hoje, seu apoio à França na luta contra os rebeldes argelinos.

Uma longa coluna de aldeões, chefiados por um argelino que conduzia uma bandeira tricolor, desceu daquela região montanhosa até Beni-Ourtillane, pequena povoação do Oeste de Constantine, onde se acha instalado o QG de uma divisão francesa.

Os aldeões prometeram seu apoio à França, e pediram sua proteção.

Para as autoridades francesas, isto constitui uma grande ajuda, pois quanto maior fôr o número de aldeões que derem sua adesão, menos lugares terão os rebeldes para se esconder e mais eficientes serão os serviços franceses de informações.

A luta, entretanto, continua, tendo-se informado hoje que um jovem reservista francês matou a tiro o oficial que, pouco tempo atrás, ensinara-lhe o manejo do fuzil. O jovem estava inteirado de que o oficial, comunista, se havia bandeado para os rebeldes.

Um comunicado oficial informou que uma patrulha francesa foi conduzida a um esconderijo rebelde, depois do interrogatório de um prisioneiro. Na luta que se seguiu, houve sete mortos: dois franceses e cinco rebeldes.

O ex-oficial era Henri Maillot, comunista há muitos anos, que desertou a 4 de abril último, levando um caminhão carregado de armas automáticas que os rebeldes vinham usando desde então contra seus antigos companheiros de armas. U. P.

### MOLLET PEDIU NOVO VOTO DE CONFIANÇA

PARIS, 6 — Menos de 24 horas depois de ter obtido a confiança da Assembléia Nacional sôbre a sua política geral, principalmente nos três países da África do Norte, o presidente do Conselho Guy Mollet, apresentou de novo a questão de confiança à Assembléia a propósito da criação de um fundo nacional de amparo aos velhos trabalhadores.

A votação, que será sôbre o financiamento e o conjunto do projeto, será realizada depois de amanhã, sexta-feira, pela manhã. Uma votação favorável dos deputados é esperada de um modo geral.

É a segunda vez que êsse projeto volta à Assembléia. A 5 de maio último os deputados se pronunciaram, por 260 votos contra 138 sôbre o projeto de financiamento e por 353 votos contra 95 sôbre o conjunto. Guy Mollet havia apresentado a questão de confiança sôbre os dois escrutínios.

O projeto de lei foi submetido ao Conselho da República. Os conselheiros, em sua maioria contrários ao princípio de novos impostos, rejeitaram-no.

Uma nova votação na Assembléia, obtida maioria absoluta, dominaria desta vez as reservas da Câmara Alta. O projeto concede a todos os velhos tra-

(Continua na 8.ª página)

# 12.º aniversário do desembarque aliado na Normandia

## *A resistência na praia de Omaha — A maior invasão da história*

LONDRES, 6. Faz hoje doze anos que 250.000 soldados aliados deixaram o litoral britânico para realizar a maior invasão de que a História tem notícia.

A 6 de junho de 1944, depois da meia-noite, mais de mil aviões de transporte, que por sua vez rebocavam uma série de planadores, levantaram vôo em rápida sucessão. Em poucos minutos, as três divisões assim transportadas, desciam na costa da França.

O general Dwight D. Eisenhower estava presente quando os 6 600 pára-quedistas embarcaram nos 431 aviões que atacariam a costa da Normandia.

No mar, uma esquadra de 4.000 unidades fizera escala nas imediações da Ilha Wight, para logo em seguida demandar a França, seguindo uma rota demarcada por bóias e que fôra limpa de minas alemãs. Do cruzador "Augusta", o general Omar N. Bradley mantinha-se em comunicação com Eisenhower.

A esquerda, estavam as praias destinadas aos soldados da Grã-Bretanha e do Canadá, sob o comando do marechal de campo Bernard Montgomery, e à direita, a chamada praia de Utah, que seria atacada pelo VII corpo norte-americano, comandado pelo general Lawton Collins. O V corpo, sob as ordens do general Leonard Gerow, atacaria o centro.

No curso de cinco dias, os aliados, de acôrdo com os planos de ataque, teriam que desembarcar 325.000 homens e 54.000 viaturas em terreno hostil e defendido pelo Exército alemão.

Os primeiros soldados transportados por via marítima chegaram às praias cinco horas depois da descida dos contingentes de pára-quedistas, que lutaram heròicamente, com pesadas perdas, para estabelecer cabeças de praia.

A resistência mais tenaz verificou-se na praia de Omaha, onde 5.000 aliados perderam a vida. Ao meio-dia, seis horas depois de iniciada a invasão, o general Gerow informava ao comando aliado que a situação era crítica.

O general Bradley contara poder desembarcar 34.000 homens para reforço, mas o número dêstes que pôde efetuar o assalto foi bem menor. A posição dos aliados era desesperada. Por tôda parte se viam barcaças de invasão feitas em pedaços. A praia estava tinta de sangue e centenas de cadáveres baiavam no mar.

As 13,35 hs., a 352.ª divisão do Exército alemão informava ao marechal Erwin Romel que havia esmagado os invasores. Mas a 352.ª divisão se equivocara, pois um pequeno contingente aliado continuava a manter o escasso terreno conquistado.

Foi nesse angustiante momento que 200 comandos norte-americanos, chefiados pelo coronel James Rudder, se lançaram à arriscada e incrível missão de silenciar as baterias alemãs nos penhascos vizinhos de Point du Hoe.

Os comandos, usando ganchos e escadas do Corpo de Bombeiros de Londres, empreenderam a escalada dos 30 metros de penhascos. Apesar do fogo mortífero das granadas alemãs, a maioria dêles conseguiu chegar ao cume.

A 1.ª divisão, com reforços adicionais, pôde então ampliar a cabeça de praia de Omaha. Às 24 hs., 55.000 soldados aliados haviam conseguido não sòmente manter o terreno conquistado, mas também realizar um considerável avanço. Os reforços continuaram a ser despejados por essa entrada. Com pouco os aliados teriam 225.000 homens em solo francês, no local onde hoje se vê um extenso cemitério de cruzes brancas, como testemunho do arrôjo dos heróis que ali tombaram. Foi assim que se iniciou a invasão da Europa. U. P.

### A LIBERTAÇÃO DE BAYEUX

BAYEUX, 6. Na presença de Duncan Sandys, ministro britânico das Habitações e genro de sir Winston Churchill, do sr. Tanguy Prigent, ministro francês dos Ex-Combatentes, bem como de numerosas personalidades civis e militares francesas e estrangeiras, foi inaugurada hoje de manhã uma placa comemorando a libertação da cidade, em 1944.

Essa cerimônia, que se inscreve no quadro das manifestações organizadas por motivo do aniversário do desembarque aliado na Normândia, havia sido precedida de uma visita de personalidades ao cemitério britânico desta cidade, onde repousam 6.000 soldados. F. P.

# OS RUSSOS NÃO PENSAM em libertar os satélites

## *Declarações de Adenauer sôbre a brutalidade e arrogância das expressões de Kruchev*

BONN, 6 — O chanceler alemão dr. Adenauer, anunciou aos representantes da Imprensa acreditada em Bonn, que seu ministro do Exterior, von Bretano, por-se-á em contato com os embaixadores dos três Aliados Ocidentais, a respeito da declaração de Kruchev no sentido que prefere 17 milhões de alemães na órbita russa, do que 70 milhões numa Alemanha reunificada e mesmo neutralizada.

"Temos de rever a situação criada por essa declaração crassa", disse o chanceler alemão, continuando: A expressão de Kruchev é de "extraordinária brutalidade e arrogância e demonstra que os russos não cogitam, por enquanto, da libertação dos satélites". I. F.

### REPERCUTE FAVORAVELMENTE NA IMPRENSA ALEMA O ACÔRDO DE LUXEMBURGO

BONN, 6 — Tôda a imprensa germânica, inclusive os órgãos da oposição social-democrática, recebeu entusiàsticamente o acôrdo franco-germânico, "que abre novos caminhos para uma colaboração mais estreita e mais realista entre a Alemanha e a França", consoante uma feliz expressão do "Muenchner Merkur".

Salientam os diversos comentários e artigos de fundo, que êsse resultado só foi possível obter, graças a boa vontade e o espírito de sacrifício predominante em ambas as partes negociadoras.

O sentimento geral foi expresso pelo órgão social-democrático "Neue Rhein-Zeitung", que disse aos seus leitores: "Finalmente uma notícia boa. A disputa sôbre o Sarre foi um dos grandes obstáculos no caminho da unificação européia. Eliminamo-lo". I.F.

### A ALEMANHA TENCIONA BAIXAR AS TARIFAS ALFANDEGÁRIAS

BONN, 6 — Sob a presidência do vice-chanceler Bluecher, reuniu-se o Gabinete Econômico do govêrno alemão aprovando o projeto de uma baixa geral das taxas aduaneiras para a Alemanha Ocidental. O projeto, após a sua aprovação governamental, será remetido ao Legislativo no decorrer da semana vindoura. I.F.

### EM BREVE A NOVA REUNIÃO DOS PERITOS SÔBRE O SARRE

BONN, 6 — Consoante a um porta-voz do Ministério do Exterior, não foi fixada ainda a data para a nova reunião dos peritos sôbre a questão do Sarre, que terá de tomar como base os resultados do encontro dos Chefes de Govêrno em Luxemburgo. Todavia, prevê-se para breve o encontro, para que o Acôrdo possa ser ratificado nos Parlamentos, francês e alemão, até o dia 1.º de janeiro de 1957. I.F.

### PRIMEIRO ORÇAMENTO DE DEFESA DA REPÚBLICA FEDERAL ALEMÃ

BONN, 6 — A comissão de Orçamento da Câmara Federal estipulou o primeiro orçamento de defesa da República Federal Alemã (para o ano de 1956), em 8,7 bilhões de marcos. A resolução foi adotada contra os votos dos social-democratas. I.F.

# "Declaração do Panamá"

## *O documento seria uma reafirmação dos princípios que norteiam as relações interamericanas*

WASHINGTON, 6. (Anita de Calers, da F. P.) — O projeto da "Declaração de Panamá", redigido pelo govêrno panamenho circula atualmente nas capitais das 21 repúblicas americanas e entre os membros do Conselho da Organização dos Estados Americanos.

No entanto, o mais absoluto sigilo cerca o conteudo dêsse documento histórico.

Acredita-se, contudo, que se trata de uma reafirmação dos princípios que norteiam as relações interamericanas e de um apêlo para uma inquebrantável unidade da comunidades das nações do hemisfério ocidental, unidade que se reveste de um valor sem igual no mundo de hoje.

Os meios diplomáticos interamericanos nesta capital esperam que sejam introduzidas sensíveis modificações nêsse primeiro projeto da declaração.

"E' impossível que um texto preparado por um govêrno, para a assinatura de 21, não seja sujeita a mudança, nem que apenas de forma", declarou um diplomata. Os únicos comentários colhidos até agora são extremamente lacônicos: "interessante e cheio de possibilidade é um dêles: "longo demais", opinam outros."

Em virtude do pouco tempo à disposição dos governos americanos antes da abertura da reunião do Panamá, para proceder a intercâmbios diplomáticos a respeito, será o Conselho da O. E. A. quem receberá o encargo da redação final do documento. o Conselho receberá diretamente as opiniões dos vários governos.

O processo será o seguinte: no último sábado, o ministro do Exterior do Panamá entregou aos embaixadores acreditados junto a seu govêrno, cópias do projeto de declaração. Êstes transmitiram o documento a seus respectivos ministérios do Exterior.

Ao mesmo tempo, uma cópia foi dirigida pelo govêrno de Panamá ao sr. Cesar Tulio Delgado, presidente do Conselho da OEA. Êste último informará oficialmente seus colegas, durante a semana.

Espera-se que o Conselho da OEA se reuna na próxima segunda-feira, quando seus membros tiverem recebido as instruções de seus governos acêrca das modificações que êstes desejam introduzir no documento.

A reunião do Conselho da OEA consagrada à redação do texto definitivo se fará, provàvelmente, a portas fechadas, pois o documento não será público antes da reunião dos presidentes americanos no Panamá.

Esperando instruções de seus governos, certos diplomatas não excluem, contudo a possibilidade de que as divergências de opinião sôbre o texto proposto levem os governos americanos a abandonar tal idéia. Tal eventualidade reduziria, contudo, a importância da reunião de Panamá, á qual devem assistir cêrca de dez presidentes.

# Resenha Internacional

**ARGENTINA — O presidente Aramburu, pensa completar a reorganização de seu gabinete antes da sexta-feira, quando deverá partir para a província de Santa Fé, numa visita oficial de dois dias.**

**— Segundo o jornal "La Prensa" vários ministros teriam solicitado exoneração ao general Pedro Aramburu, a fim de permitir a reforma ministerial encarada pelo presidente. O mesmo jornal acredita que outros ministros porão suas pastas à disposição do presidente Aramburu.**

**CORÉIA — A comissão militar de armistício se reunirá em Pan Mun Jon hoje pela manhã, a pedido da delegação comunista, anuncia-se de fonte oficial.**

**ESTADOS UNIDOS — O general Earl Partridge, chefe da defesa aérea do continente americano, declarou recentemente nesta capital que cientistas teriam criado — em princípio — uma arma capaz de proteger a América contra os futuros projetis balísticos intercontinentais russos.**

**— O empréstimo dos navios de guerra americanos, fora de uso, às Repúblicas da América do Sul foi sugerido ao presidente Eisenhower pelo representante William Hess, republicano do Ohio.**

**— A polícia informou ontem que não chegou a nenhuma conclusão na visita e investigação que se fêz no navio "Fundación", de bandeira dominicana ,onde, segundo a acusação de um exilado anti-Trujillo, "foi queimado vivo o professor Jesus de Galíndez".**

**EQUADOR — "O triunfo está consolidado e o povo equatoriano me elegeu" — declarou em entrevista radiofônica exclusiva ao jornal "La Paz", o candidato presidencial do Equador, Camilo Ponce Enriques.**

**GRÃ-BRETANHA — Os técnicos britânicos constroem atualmente um "foguete" pesando mais de uma tonelada, que poderá atingir uma altitude de mais de 160 quilômetros em dois minutos. Êsse foguete, batizado "Raven", servirá para as experiências que serão tentadas no ano próximo, no âmbito do Ano Geofísico Internacional.**

**MÔNACO — O padre Francis Tucker declarou que as informações de que o príncipe Rainer III e a princesa Grace Kelly, ex-artista cinematográfica esperam "um herdeiro no mês de janeiro de 1957" não são verídicas.**

**PARAGUAI — O govêrno resolveu criar um Ministério sem pasta, que será confiado a Tomas Romero, presidente do Partido "Colorado", atualmente no poder, e ex-ministro do Interior.**

**PERU — Um violento incêndio no antiquíssimo convento de São Francisco de Assis reduziu a cinzas um valioso painel colonial dedicado à Virgem da Encarnação pelo capitão espanhol Felis Cuerra de Concreras e sua espôsa, em maio de 1670.**

**UNIÃO INDIANA — Quatro pessoas mortas, entre as quais duas crianças, mais de meio milhão de sinistrados, trinta mil casas destruídas, cidades e aldeias inundadas, tal foi o resultado do ciclone que caiu sôbre as costas da Bengala ocidental.**

**URUGUAI — Armando Malet, ministro da Fazenda, apresentou sua demissão, que foi aceita. O titular tomou essa decisão em virtude do fracasso de seu plano de impôsto sôbre a renda.**

### STEVENSON DERROTOU KEFAUVER NA CALIFÓRNIA

LOS ANGELES, Califórnia, 6 — O sr. Adlai Stevenson foi declarado vencedor no seio do Partido Democrata, às 23 horas de ontem, nas eleições primárias da Califórnia. Os resultados chegados de pouco mais de .... 8.000 das 24.000 mesas eleitorais concedem a Stevenson .... 294.776 votos contra 166.381 atribuidos a seu rival, senador Estes Kefauver. Como se sabe, as eleições primárias têm como objetivo permitir aos eleitores dos dois grandes partidos políticos a designação dos delegados às convenções que elegerão os candidatos oficiais de cada partido à presidência e à vice-presidência dos Estados Unidos. Do lado dos republicanos, o presidente Eisenhower não conhece oposição na Califórnia. — F.P.

# CORREIO DE PORTUGAL

LISBOA, 6 — Mercado livre de moeda em Lisboa no dia 5: — cruzeiro, compra 32 centavos, 5, venda 35 centavos; libra, compra 78 escudos 25 centavos, venda 79,25; dólar, compra 28 escudos 30 centavos, venda 28.60. — A.N.I.

### PASSA POR LISBOA O SR. PARSIFAL BARROSO

LISBOA, 6 — O ministro do Trabalho do Brasil, que se demorou uma hora no aeroporto de Lisboa a caminho de Genebra, era esperado pelo embaixador brasileiro, dr. Heitor Lira, o ministro-conselheiro e outros altos funcionários da Embaixada, o secretário nacional de informação, dr. Eduardo Brazão e por outras altas personalidades.

Falando à imprensa o dr. José Parsifal Barroso exprimiu a sua alegria por se encontrar ainda que com curta demora em solo português. Depois de afirmar que nunca tinha vindo a Portugal, o ministro deixou antever a hipótese de se demorar algum tempo em Lisboa no seu regresso ao Brasil. — A.N.I.

### MEDIDAS RESTRITIVAS SÔBRE OS PRODUTOS PORTUGUESES

LISBOA, 6 — "É justificável que o Brasil imponha medidas impeditivas ou restritivas para entrada de produtos portugueses" — lê-se no "Diário de Lis-

(Continua na 11.ª página)

# PAZ NEGATIVA

O correspondente do "Figaro" em Londres informou, recentemente, que o próximo objetivo de Moscou é o diálogo direto com Washington. As visitas de Bulganin e Kruchev a Londres e de Mollet e Pineau a Moscou foram movimentos preparatórios destinados a convencer Washington das vantagens dessas visitas. E' improvável que Eisenhower e Dulles aceitem convite para ir a Moscou, antes das eleições. Mas não está afastada hipótese inversa: a ida de Kruchev e Bulganin a Washington, seja qual fôr o resultado das eleições americanas. O convite a Zhukov já estaria em pauta nas altas esferas americanas e teria valor semelhante à visita de Malenkov ao Reino Unido, ou seja degelar a atmosfera. O convite para a visita de altos chefes militares americanos à Rússia fortalece essas especulações.

Os movimentos diplomáticos russos através dessas viagens têm o mérito de favorecer o clima do que chamaríamos *paz negativa*. Paz negativa definiria melhor que "coexistência pacífica" o estado atual das relações internacionais. Ela é negativa porque nasce diretamente do mêdo das consequências de uma guerra nuclear. O mêdo por si só não é capaz de contribuir para soluções positivas, mas pode evitar soluções precipitadas. Do mêdo, as chancelarias poderiam passar para um clima de confiança positiva, embora estejamos muito longe disto.

Exemplo frisante do que afirmamos sôbre a insuficiência da *paz negativa*, oriunda da nova política externa soviética, é a falta de qualquer progresso na solução dos problemas alemão e do desarmamento. As chancelarias ocidentais não se deixam impressionar apenas com gestos. Exigem fatos. Se o Kremlin esperava concessões em troca de abraços e banquetes, deve ter ficado profundamente decepcionado com o comunicado final das conversações franco-alemãs sôbre o Sarre e a Europa. Êste comunicado, que publicamos ontem, não só demonstra a completa unidade de vistas entre a França e a Alemanha sôbre o Sarre, como também reafirma a tese ocidental de que o problema alemão está intimamente ligado ao do desarmamento. Se Bonn tinha qualquer receio sôbre a atitude francesa, êles desapareceram por completo. Se Moscou esperou que a ida dos líderes franceses, levaria o Quay D'Orsay relegar para segundo plano a unificação da Alemanha em troca de concessões no desarmamento — deve ter tido forte desilusão. O triunfo de Adenauer foi, no particular, completo.

Evidentemente, qualquer viagem dos líderes soviéticos a Washington assumiria importância decisiva para o destino da *paz negativa*. Como já dissemos, o grande diálogo hoje é de Washington e Moscou. O tempo de duração da *paz negativa* não pode ser eterno. Washington e Moscou parecem dispostos a colher as vantagens que ela dá. Mas é preciso que o fator de contenção da guerra não seja por muito tempo tão precário. O mêdo é fator de contenção ambivalente. A prudência de hoje pode ser substituida pelo desatino amanhã.

L. A. B.

# Proibida a exportação de armas leves para o Oriente Médio

## *Decisão do Conselho de Ministros da França — Nasser irá a Belgrado — Demitiu-se o gabinete libanês*

PARIS, 6. O Conselho de Ministros resolveu proibir a exportação de armas ligeiras com destino ao Oriente Médio. F.P.

### NASSER IRÁ A BELGRADO

CAIRO, 6. Anuncia-se em fonte oficial que o presidente do Conselho, Gamal Nasser, seguirá para Belgrado em meados do corrente mês, a fim de encontrar-se com o marechal Tito. F.P.

### DEMISSÃO DO GABINETE LIBANÊS

BEIRUTE, 6. Demitiu-se o gabinete de Abdallah Yaffi, presidente do Conselho libanês. F.P.

### ARMAS DE FABRICAÇÃO RUSSA

AMA, 6. A Jordânia tencionaria adquirir armas de fabricação russa. Essa compra faria parte do plano de modernização e reforço da Legião Arabe da Jordânia. O fornecimento de armas seria feito por um país neutro, que anteriormente fizera parte do bloco russo, e não diretamente pela Rússia, a fim de se evitar que as potências ocidentais possam acusar a Jordânia de comerciar com os países comunistas, como foi o caso do Egito.

O pagamento dessas armas seria realizado com a remessa de minerais, ou graças a ajuda financeira concedida à Jordânia pelos países árabes. Prevê-se que essa ajuda financeira será mais importante do que se pensava, em conseqüência do êxito da visita, a esta capital, na semana passada, do presidente Kuatly, que permitiu se chegasse a completo acôrdo sôbre a coordenação dos programas militares da Síria e da Jordânia. F.P.

### LEIS CONTRA A PROPAGANDA

CAIRO, 6. O jornal "Al Chaab" reclama hoje, em editorial, a vigência de uma lei contra a propaganda ocidental análoga à lei que pune no Egito a propaganda comunista. Salienta o jornal: "Aceitamos tais leis porque acreditamos firmemente que devemos estar absolutamente livres de qualquer dominação estrangeira, seja qual fôr. Mas há indivíduos que declaram abertamente ser a favor da política ocidental, que aprovem os objetivos dos ocidentais, indivíduos que, na realidade, são propagandistas dos homens de Londres, de Paris e de Washington. Pedimos ao govêrno da Revolução e a Gamal Abdel Nasser a promulgação de leis contra essa propaganda ocidental, análogas às leis que combatem o comunismo". F.P.

### A QUESTÃO DE SINGAPURA

SINGAPURA, 6 — "Recusando conceder independência à Singapura, a Grã-Bretanha volta à época das colônias americanas", declarou hoje no Parlamento David Marshall, primeiro-ministro de Singapura, antes de submeter a sua demissão ao governador da colônia. Acrescentou Marshall: — "Se Singapura tivesse aceitado as propostas do govêrno britânico, ficaria sempre dependente em face do Ministério das Colônias e jamais conseguiria a sua independência". Salientou então Marshall: — "Um homem esfomeado não deve comer um gato envenenado". Por outro lado, declarou o primeiro-ministro que a Grã-Bretanha procurava manter a todo preço uma certa posição de fôrça em Chipre, Aden e Singapura, acentuando: — "A Grã-Bretanha não procura mais chegar a um acôrdo conosco. Regosijo-me em verificar que os nossos irmãos do outro lado do estreito (Malásia) se recusaram a aderir à SEATO, a qual procura, em nome da liberdade, acorrentar os povos na escravidão colonial". Indicou finalmente David Marshall que era ainda do interêsse de Singapura uma cooperação amistosa com a Grã-Bretanha dentro do quadro da Commonwealth e que seria necessário "manter a porta aberta às negociações até que pudessem triunfar a razão e a boa vontade". — F.P.

### PROFESSOR BRITANICO ASSASSINADO

NICOSIA, 6. Um examinador britânico do Departamento de Edu-

(Continua na 11ª. pág.)

ASSINATURAS

AVISAMOS QUE OS PREÇOS DAS ASSINATURAS DO "CORREIO DA MANHÃ" SÃO OS SEGUINTES:

ANUAL — CR$ 300,00

SEMESTRAL — CR$ 180,00

# O TITICACA

O Titicaca é um dos lagos mais altos do mundo e é o lago navegável que se encontra a maior altitude. Está a 3.800 metros acima do nível do mar. Tem 160 quilômetros de comprimento, 60 quilômetros de largura e 8.300 quilômetros quadrados. É muitas vêzes maior que o célebre lago de Genebra, entre a Suíça e a França, que tem apenas 580 quilômetros quadrados. O Constança, entre a Suíça, a Alemanha e a Áustria, ainda é menor, pois mede apenas 538 quilômetros quadrados. Ademais, o Titicaca é muito profundo. Tem uns 200 metros de profundidade média. Em alguns pontos, o fundo está a 500 metros da superfície.

O Titicaca é um pequeno mar interno e elevadíssimo, de águas azuis e frígidas. Em muitos lugares, as águas se alongam até o horizonte. Nas areias das praias, as ondas, baixas e curtas, quebram ruidosamente. Sulcam-no barcos de totora, pitorescos e leves, lanchas e os vapores que navegam regularmente entre Guaqui, pôrto boliviano, e Puno, pôrto peruano.

Consta de duas partes. A maior, a noroeste, denomina-se Chucuito. A menor, chamam-na Winhay-Marca. Unem-se pelo belo estreito de Tiquina, que se alonga entre as montanhosas penínsulas de Achacachi e Copacabana. Há golfos como os de Guaqui, Copacabana e Puno. Muitas ilhas. Destacam-se a do Sol, e a da Lua ou Coati. Soto é a maior delas.

O Titicaca, cujas águas são doces e transparentes, é alimentado por muitos rios que descem da cordilheira. Destacam-se o Colorado, o Suches, o Keka e o Batalhas. Dêle flui o rio Desaguadero, o maior e o mais caudaloso rio do altiplano. Tem 520 quilômetros de curso. Traça um enorme S no planalto semi-árido e desemboca no lago Poopó. Vi o Desaguadero com bancos de areia que criam grandes dificuldades à navegação. Dragado, é uma via fluvial de valor apreciável. Um dia suas águas são aproveitadas na irrigação de consideráveis tratos de um planalto, cuja aridez se acentua à proporção que se caminha para o Sul. Já houve quem se lembrasse de desviá-lo para o Pacífico e aproveitar a energia resultante de um desnível de 3.600 metros. O Chile, cujo têrço superior é um dos mais perfeitos desertos que se conhecem, já propôs ceder um trecho litorâneo à Bolívia, em troca das águas do Desaguadero. A energia proveniente da queda seria distribuída entre o Chile, a Bolívia e o Peru. As águas, depois de passarem pelas turbinas, fecundariam o esturricado e desnudo deserto de Atacama. Carlos Montenegro, chamou-o "el puerto imposible". E se opôs frontalmente ao plano chileno.

As margens do Titicaca são o trecho mais belo, mais fértil e mais densamente povoado de todo o altiplano. E é o trato mais chuvoso. A mudança para muito melhor nota-se nas proximidades de Batalhas. Antes de Huarina avistam-se as águas azuis do lago Sagrado dos Incas. Cruzam-se caminhões abarrotados com produtos agrícolas. Vão contribuir para o abastecimento de La Paz. Empoleirados nas mercadorias, camponeses com suas roupas de coloridos intensos. A várzea é cuidadosamente cultivada. São pequeninas glebas com cevada, batata, oca, "quinua" e fava. Arbustos cobertos de flôres amarelas delimitam as áreas. Há lhamas, carneiros e porcos. Eucaliptos ao longo dos caminhos. Totoras nas margens do lago, em cujas águas se balançam, ao sôpro do vento frígido que desce das geleiras, os barcos de totora, pardos, leves, pitorescos.

Huarinas nas margens do lago, é pequenina e pobre. As casas geralmente não tem janelas — uma defesa contra o frio. Huatajapa, quilômetros além, também à margem do Titicaca, é maior e melhor. Há bosques de eucaliptos, riachos de águas cristalinas, pequenas plantações de aveia nas colinas que contornam o Titicaca. O "Iate Clube Boliviano" aí tem sua sede. Ao longe, o estreito de Tiquina, muito azul, entre as duas penínsulas montanhosas que se confrontam. Além, as montanhas estéreis do Peru. Do outro lado, na cordilheira Real, destaca-se tôda uma sucessão de picos cobertos de neve.

Agora, a viagem é muito mais pitoresca. Atravessamos lentamente as pequenas várzeas que descem até o Titicaca. Muito bem cultivadas e ricamente coloridas. As lhamas voltam-se para o automóvel tranqüilamente e com muita dignidade. Cabeça alta. Olhar de quem está senhor da situação. Se a aborrecem, cospem na cara do intruso. Ficará marcado por tôda a vida, diz-se na Bolívia. Entre uma e outra várzea, um contraforte de montanha atinge o Titicaca. As encostas são cultivadas em terraços primitivos, escorados com pedras sêcas. São trabalhos seculares. Já os incas, mais evoluídos que os espanhóis de então, conheciam os males da erosão e procuravam controlá-la pelo processo mais eficiente. Têda a técnica moderna, neste setor, não ultrapassou a técnica dos Incas. Naturalmente agora, quando a mecânica avançou tanto, os terraços são mais bem feitos e mais eficientes. O princípio, porém, é o mesmo.

Numa curva da estrada, avistamos, agora muito de perto, o estreito de Tiquina. A direita, São Pedro, uma aldeia de pescadores e agricultores, muito pitoresca. A esquerda, S. Paulo, outra aldeia movimentada e cheia de côr local. Num promontório, um bom hotel para turistas. Um bosque de eucaliptos galga a encosta íngreme. Na beira d'água, o casario modesto dos pescadores. Cactos erguem-se entre pedroucos.

O automóvel rodou ràpidamente mais alguns quilômetros, e entrou em São Paulo, onde as terras são melhores e há algumas hortas. A travessia do estreito se fêz num dos muitos barcos à vela, lá existentes. Navegamos o Titicaca. As águas são límpidas, transparentes até grande profundidade. Não vimos peixes. Mas há trutas enormes, proveniente dos Estados Unidos. No Titicaca, ficam duas ou três vêzes maiores que as norte-americanas. São saborosíssimas. Aparecem nos hotéis de La Paz, onde constituem um dos melhores pratos. Há outros peixes. Ao longe, faiscando ao sol, as neves dos píncaros andinos.

Gainsborg apontou para as águas frígidas e disse: "Quando os incas foram derrotados pelos espanhóis, lançaram, no estreito de Tiquina, enormes quantidades de jóias de ouro e prata. Fracassaram, tôdas as tentativas, feitas para recuperá-las. Estão no ponto mais profundo do lago.

**Pimentel Gomes**

# Intervenção governamental no domínio econômico

## Mensagem presidencial pede a prorrogação da vigência da lei especial

O presidente da República enviou mensagem ao Congresso propondo a prorrogação, por cinco anos, com alterações, da lei que autoriza o Govêrno Federal a intervir no domínio econômico para assegurar a livre distribuição de produtos necessários ao consumo do povo. Acentua que a situação econmico-financeira do país determinou a necessidade da lei n.º 1522, de 26 de dezembro de 1951. Longe de evoluir para a normalização, a situação se agrava dia a dia. Se a lei perder a vigência, em 26 de janeiro de 1957, ocorrerão desequilíbrios de conseqüências imprevisíveis. O regime da livre concorrência deverá substituir o dirigismo parcial dos nossos dias, mas não poderá fazê-lo abrutamente.

RESTABELECIMENTO DA LIVRE CONCORRÊNCIA

Com a prorrogação da lei e outras providências, de que cogita o Govêrno, poder-se-ia preparar caminho para o restabelecimento da livre concorrência e atingir-se tal objetivo, sem mutações violentas que poderiam resultar em desequilíbrios sócio-econômicos, sendo um dever evitar, a todo transe que se perturbe, cada vez mais, a vida do país.

AS ALTERAÇÕES

Dispõe o projeto que acompanhou a mensagem que os seguintes dispositivos da lei n.º 1522, passarão a ser assim redigidos: "Art. 5.º — As resoluções de Plenário da COFAP só poderão ser tomadas com o voto de, pelo menos, metade e mais um de seus membros e serão baixadas mediante Portarias de seu Presidente ou, na falta ou impedimento dêste, pelo substituto designado pelo Presidente da República, dentre os membros de mesma Comissão." "Art. 5.º, § 1.º — As COAP serão constituídas de oito membros, nos Estados, e de cinco, nos Territórios e poderão ter, no máximo, até doze e oito membros, respectivamente, e nelas figurarão, na medida do possível, e a juízo do Presidente da COFAP, as representações das categorias econômicas indicadas no § 1.º do art. 3.º desta Lei, escolhidas dentre as pessoas locais de reconhecido saber e idoneidade." "Art. 16.º § 1.º — O auto de infração será lavrado em duas vias, devendo a primeira dar entrada no Departamento de fiscalização da COFAP, COAP ou COMAP dentro do prazo de vinte e quatro horas, entregando-se a segunda via, mediante recibo ao autuado." § 2.º — O autuado, no prazo de quinze dias, apresentará defesa prévia, juntando ou indicando as provas que tiver. Findo êsse prazo, com ou sem a defesa e a juntada ou indicação das provas, o processo será concluso ao presidente para, em cinco dias, ser remetido ao Juízo competente." § 3.º — A instrução e o julgamento do processo deverão estar encerrados no prazo de quarenta e cinco dias, contados a partir da data da remessa a Juízo." "Art. 15.º — As sociedades ou firmas que produzam gêneros de mercadorias de primeira necessidade ou que prestam serviços essenciais ou que, daqueles gêneros ou mercadorias façam comércio ou transporte e cujas vendas ou receitas excedam a quinhentos mil cruzeiros anuais são obrigadas a enviar à COFAP, sempre que esta solicitar, os balanços acompanhados de conta de lucros e perdas, sob pena de multa de Cr$ 5.000,00 a Cr$ 30.000,00" "Art. 17.º — Os processos pelas infrações previstas nesta lei e seu julgamento são da competência dos Juízes da Fazenda Pública, nas Capitais e dos Juízes de direito, no interior." "Art. 17.º, § 1.º — Só seria aceita a defesa prévia de que trata o § 2.º do art. 16.º se o infrator, com a sua defesa, prestar caução em dinheiro, no valor de 50% da multa, ou prestar fiança idônea, a critério do Juiz." "Art. 17.º, parágrafo 4.º — Da decisão do Juiz caberá recurso de agravo com efeito suspensivo, para o Tribunal Federal de Recursos. "Art. 24.º, parágrafo único — As funções de que trata este artigo terão o símbolo CC7." "Art. 25.º — Aos membros do Plenário da COFAP e das COAP será [illegible] um [illegible] zentos cruzeiros e cento e cinquenta cruzeiros respectivamente, por sessão a que comparecerem e votarem, até o máximo de dez durante o mês." "Art. 27.º — O Presidente da COFAP poderá requisitar, na fórma da legislação em vigor, dos servidores públicos federais estaduais e municipais e funcionários autárquicos e de sociedade de economia mista, os quais ficarão afastados de suas funções enquanto durar a requisição, sem prejuízo de seus vencimentos e funções gratificadas que tiverem e demais vantagens de seu cargo ou função, assegurado o seu regresso na mesma situação anterior." Dispõe, ainda, o projeto, que à lei n.º 1522 fica acrescido o seguinte artigo — "Art... — Tôdas as vêzes que órgãos do Govêrno, entidades autárquicas e paraestatais tenham de elevar tarifas e taxas que possam incidir sôbre os gêneros de primeira necessidade será, prévia e obrigatòriamente, ouvida a COFAP."

PRORROGAÇÃO POR CINCO ANOS

A lei óra proposta, entrará em vigôr no dia 26 de janeiro de 1957, e prorrogará por mais cinco anos a lei n.º 1522.

# BATATAS DO PARANÁ
## a 4 e 5 cruzeiros o quilo

Em nota distribuída à imprensa, informou ontem o gabinete do presidente da COFAP que já está sendo entregue aos consumidores, aos preços máximos de 4 e 5 cruzeiros o quilo, conforme o tipo do produto, parte da batata consignada ao referido órgão pela Secretaria da Agricultura do Paraná. O produto está em boas condições e foi adquirido pela COFAP não sòmente pela conveniência de melhorar o abastecimento local como também pela necessidade de atender ao produtor paranaense, que não dispunha de compradores para a dita mercadoria e nem de praça para o embarque da mesma para os mercados consumidores.

A nota informou ainda que, tendo em vista a última safra de batatas do Paraná, que é excelente, sendo estimada em 1.500.000 sacas, a COFAP recusou propostas para a importação do estrangeiro da referida mercadoria.

O CASO DO PÃO NA REUNIÃO DE HOJE DO PLENÁRIO

Na reunião de hoje do plenário da COFAP deverá figurar, entre outros assuntos em pauta, o caso do pão. Os panificadores, tendo em vista a disposição do Conselho, contrária à majoração do preço do pão, bem como as reiteradas declarações do coronel Frederico Mindelo no mesmo sentido, reivindicam apenas modificação no sistema da fabricação do produto.

# A Marinha no Ano Geofísico Internacional

## Ocupação da Ilha da Trindade — Observações que serão realizadas

A Marinha de Guerra ocupará, durante um ano, a partir do mês em curso, com uma pequena guarnição de cêrca de 15 homens, a Ilha da Trindade, para apoio de equipes de trabalho especializado em Meteorologia; observações regulares, inclusive rádio-sondagens e para estudo da massa tropical marítima, cujos deslocamentos determinam o tempo na costa Sul do Brasil. Tais observações, possibilitarão a previsão do tempo a longo prazo. Em Oceanografia, para estudo da maré oceânica e do nível médio do mar, previsão do marulho e da arrebentação e hidrologia da água central do Atlântico. Em Geofísica e outros estudos para prospecção geológica, magnética e gravimétrica da ilha e distribuição de raios cósmicos no oceano e estudos de biologia.

60 ESTAÇÕES OCEANOGRÁFICAS

Serão realizadas no segundo semestre do corrente ano, 60 estações oceanográficas completas, para estudo da circulação permanente, da geologia e topografia do fundo e da distribuição de propriedades nas águas atlânticas (nitratos, fosfatos, oxigênio, etc.), apoio científico indispensável à exploração, pela pesca, da área geogràficamente predestinada para abastecimento do Rio de Janeiro.

MELHORIA DA PREVISÃO DO TEMPO

Durante o ano de 1957, serão realizadas 100 estações oceanográficas, visando sobretudo estabelecer o ciclo das incursões da corrente Falklands, principal fertilizador de nossas águas meridionais. Estudo das ondas internas. Caracterização da massa polar marítima, para melhoria da previsão do tempo.

RECONHECIMENTO DO CANYON SUBMARINO

Em 1958, a Marinha de Guerra realizará 40 estações oceanográficas, visando o reconhecimento da plataforma continental e do regime estuarino. Reconhecimento do canyon submarino amazônico.

# CARTAS À REDAÇÃO

## Duas sugestões

O sr. Ladislau A. Leivas, residente à rua Fernando Osório, 23, escrevenos, com data de 4-6-56:

"Sr. redator:

Há tempos o Correio publicou valiosos artigos preconizando o aprovisionamento do pôrto de Itacuruçá como uma necessidade para aliviar o pôrto do Rio.

Era, então, ministro do Viação o sr. José Américo que mandou proceder a estudos. Desde aí o caso caiu em ponto morto e agora noticia-se que o govêrno cogita de construir uma ilha e mais armazéns no "pier" da praça Mauá.

Por isso, tomo a liberdade de lembrar o caso ao Correio. Creio que até havia quem se propusesse a preparar o pôrto sem ônus para o govêrno.

Aproveito para pedir vossa atenção: em São Paulo, a Prefeitura acaba de consentir que os automóveis particulares façam lotação para aliviar os transportes da população. E aqui? Onde as necessidades ainda são maiores!?

E' dolorosíssimo nas horas do "rush" quando as ruas estão apinhadas de filas verem-se passar milhares de carros com uma ou duas pessoas!"

## Sôbre o Museu Naval

O escritor acadêmico Gustavo Barroso, diretor do Museu Histórico Nacional, enviou-nos ontem a seguinte carta:

"Sr. redator — Nestes últimos dias foram publicadas em vossa conceituada fôlha algumas cartas a respeito do Museu Naval. Como em uma delas tenha sido citado o meu nome, atribuindo-me seu autor ato que nunca pratiquei, venho solicitar-vos a publicação desta resposta, em que documentadamente restabeleço a verdade.

Disse o signatário de uma dessas cartas, pessoa a quem não tenho a honra de conhecer, que o antigo Museu Naval fora extinto em virtude de uma conspiração do então ministro da Educação com o sr. Gustavo Barroso. Isso absolutamente não é verdade, como passaremos a ver.

O Museu Naval ocupava até 1931 com sua preciosíssima coleção de relíquias o pavimento térreo do antigo edifício do Almirantado, à rua D. Manuel, hoje sede de várias Pretorias, a maior parte alojada em área coberta de mal conservada clarabóia e sujeita às intempéries. Por não ter conservação adequada, pessoal especializado e local para onde fôsse removido, quando da cessão daquele prédio à Justiça, o ministro da Marinha, sponte sua, sem influência de pessoa alguma, tomou as providências necessárias à sua incorporação ao Museu Histórico Nacional, extinguindo-o e dando destino aos seus poucos funcionários. Delas resultou o decreto n.º 20.946 de 14 de janeiro de 1932, que extinguiu o Museu Naval e o integrou no Museu Histórico Nacional. Referendou-o o ministro da Marinha e mereceu elogios de muitos oficiais da Armada, que viram êsse patrimônio definitivamente salvaguardado numa instituição nacional definitiva e tècnicamente aparelhada. Entre êsses aplausos salientou-se o do saudoso historiador naval, comandante Sebastião de Souza, que, sob seu conhecido pseudônimo de Gastão Penalva, publicou, então, no "Jornal do Brasil" um artigo em que afirmava textualmente: "Agora, sim, as reliquias da Marinha terão casa e conservação condignas". Diante disso, seria arrogar injuria ao ministro e altas patentes da Marinha daquêle tempo, atribuir-lhes o ato de extinção do Museu Naval a uma conspiração urdida por outro ministro em minha pobre e desvalida companhia. O pensamento daquela extinção visou mais alto: a reunião de tôdas as reliquias da Pátria, navais e terrestres, civis e militares, num estabelecimento único de caráter nacional, onde se possa sentir e estudar em conjunto tôda a história do Brasil, sem fragmentação ou particularismos. A casa e conservação merecidas e dignas a que aludia Gastão Penalva tiveram e têm as nossas relíquias navais, as do Museu Naval e outras muitas recolhidas e adquiridas no correr do tempo, nas salas Marquês de Tamandaré, Barão do Amazonas, Visconde de Inhaúma e Saldanha da Gama, vastas e bem dispostas, completando com as Duque de Caxias, General Osorio, Conde de Pôrto Alegre, Barão do Triunfo, General Sampaio e Marechal Mascarenhas de Morais, Conde de Bobadela, D. João VI, Pedro I, Pedro II, Princêsa Isabel, Teresa Cristina, Frei Henrique de Coimbra, Cardeal Acoverde, Nobreza Brasileira, Descobridores, Donatários, Vice-Reis, Ottonis, Cotegipe, Marquês de Abrantes, República, Deodoro e Getúlio Vargas o panorama histórico do Brasil, dentro do qual se integram a Colônia, o Império, a República, o mar, a terra, o céu e as gentes.

Isto pôsto nos devidos têrmos, devo acrescentar, para confusão do missivista, que, quando a 14 de janeiro de 1932 foi extinto legalmente o Museu Naval por iniciativa direta do Ministério da Marinha, eu não me encontrava na direção do Museu Histórico Nacional nem de nenhum serviço pú-

Continua na 8.ª página

*DEPENDE DO GOVÊRNO*

# Peixe do São Francisco: Economia de 25% das divisas com bacalhau

**O problema seria resolvido com financiamentos aos pescadores — O peixe só pode ser pescado com rêdes metálicas — As piranhas destroem as rêdes de fibra — O montante da produção depende do estímulo do govêrno, pois o peixe existe em grande quantidade**

Poderíamos economizar inicialmente 25 por cento das divisas que atualmente gastamos com a importação de bacalhau, desde que o govêrn , através de financiamentos satisfatórios, estimulasse pescadores e indústrias visando ao aumento da pesca do peixe denominado surubim, existente em grande quantidade no Rio São Francisco. Êsse peixe, assim aproveitado, proporcionaria a economia referida, podendo ainda ser largamente aproveitado tanto para o consumo no Nordeste como no Sul do país. O produto industrializado é idêntico ao bacalhau e fica por um preço muito mais acessível.

As declarações acima foram feitas à reportagem do *Correio da Manhã* pelo presidente da Federação das Colônias Pescadoras da Bahia, sr. Mario Paraguaçu, que apresentou um plano para a melhoria do pescado no Nordeste e até mesmo no Sul do país, como abaixo verá o leitor.

FINANCIAMENTOS DO GOVÊRNO

Disse o sr. Mário Paraguaçu que o peixe existe em grande quantidade, dando tanto para o consumo local como para a exportação. Com os financiamentos do govêrno os pescadores aumentarão a pesca, melhorarão consequentemente os níveis de vida na região, aumentando a riqueza e atraindo indústrias. Os financiamentos seriam na maior parte empregados na aquisição de redes apropriadas.

Atualmente os pescadores usam redes de fibra, de "caroá", que são em grande número destruídas pelas piranhas, quando são estas pescadas juntamente com o surubim. A pesca assim se perde tôda. É necessário adquirir redes de tela de arame, resistentes às piranhas. Mas essas redes são caras. Os pescadores só podem adquiri-las com ajuda financeira do govêrno.

AJUDA DA CAIXA DE CRÉDITO DE PESCA

Acrescentou o presidente da Federação das Colônias Pescadoras da Bahia que a Caixa de Crédito da Pesca financiou uma dessas redes metálicas, que vai ser utilizada a partir do corrente mês, época em que começa a safra do surubim.

Declarou ainda o sr. Mario Paraguaçu que, objetivando a obtenção de financiamento do govêrno para os pescadores do São Francisco, estêve com o ministro da Agricultura, a quem apresentou um relatório detalhado sôbre o problema. Estêve também com o presidente da República, a quem apresentou cópia do relatório, estando esperançoso em que o govêrno se interesse pelo caso.

DEPENDERÁ A PRODUÇÃO DO AUXÍLIO

O montante da produção do pescado no São Francisco dependerá do estímulo a ser dado pelo govêrno, segundo o sr. Mario Paraguaçu. Mas é também necessário que, além da pesca, sejam estimulados os transportes e a indústria, para que o problema seja de uma vez por tôdas solucionado.

Pormenor: devido às estradas de ferro e de rodagem e à navegação de cabotagem, que estão entrosadas com o rio São Francisco, o peixe daquele rio é exportado para Minas Gerais, Distrito Federal e São Paulo, não indo para o interior do Estado da Bahia por falta de meios de transporte.

Outro fato: atualmente o pescado no rio São Francisco, devido à inexistência de indústrias especializadas, é em grande parte desperdiçado. As indústrias que para lá fôssem poderiam, além da industrialização do pexe, aproveitar as partes atualmente desperdiçadas para a fabricação de farinha, alimentação

(Conclui na 8. página)

RESFRIADOS?
PASTILHAS
VALDA
ANTISSÉPTICAS, CALMANTES E BALSÂMICAS.

BENEDICTO BARROS
E
Gustavo Philadelpho Azevedo
ADVOGADOS
Av. Almirante Barroso n.º 97
4.º andar. Tel. 42-6729

20 NOVAS CÔRES
Ita-Carpet
o máximo em qualidade
para atapetamento!
um produto da INDÚSTRIA TAPETES ATLÂNTIDA S. A. (ITA)

# ANIVERSÁRIO
## da Fundação do Jardim Botânico

No próximo dia 13, quarta-feira, completará 148 anos de existência o Jardim Botânico do Rio de Janeiro.

Nessa ocasião serão realizadas, no mundialmente conhecido instituto científico, solenidades comemorativas com a presença de altas autoridades da administração, e de figuras representativas das ciências e das artes do nosso país.

Como nota culminante da comemoração haverá o plantio, pelo presidente Juscelino Kubitschek, de um exemplar da palmeira, descendente da "palma-mater", plantada em 1808 pelo fundador do Jardim Botânico, D. João VI.

Os atos comemorativos terão lugar junto ao monumento de D. João VI, e serão realizados às 14,30 horas.

# FISCALIZAÇÃO
## solicitada pelos sindicatos

O ministro do Trabalho baixou portaria determinando que a fiscalização a que se refere o Decreto n. 38.843, de 12 de março de 1956, seja exercida quando solicitada pelas entidades interessadas, isto é, os Sindicatos.

A fiscalização deverá ser realizada quando os Sindicatos encaminharem ao Ministério reclamações dos seus associados, no que tange às infrações das leis de proteção ao trabalho, por parte dos empregadores.

Deverão os órgãos interessados relacionar na solicitação as emprêsas infratoras, fazendo constar da mesma a natureza das faltas reclamadas. A solicitação deverá constituir processo administrativo a fim de que o agente fiscalizador da S. A. S. sòmente exerça aquela atividade, quando designado em processo.

# RUIM COM ÊLE, PIOR...

*Até 1930 era fácil praticar entre nós o presidencialismo, dada a ausência de partidos. O presidente da República era uma fôrça incontrastável, pondo e dispondo à vontade. Campos Sales instituiu a política dos governadores, consolidando o poder nas mãos do ocupante do Catete. Várias revoluções se fizeram para acabar com o regime que outorgava a um só homem, de quatro em quatro anos, os destinos do país. Só em 1930, através de uma verdadeira insurreição, foi possível mudar o panorama nacional de governos absolutos.*

*Se os governantes houvessem pensado um pouco mais no futuro, teriam evitado a degringolada, ou pelo menos te-la-iam adiado. Bastava que houvessem adotado o voto secreto e retirado o reconhecimento de poderes do Congresso. Essas duas providências seriam suficientes para atender aos reclamos da opinião. Postas em prática, não teria ocorrido talvez aquela insurreição. Depois delas, viriam forçosamente os partidos de verdade e então o presidencialismo funcionaria normalmente, sem a hipertrofia que assinalava a existência do Executivo.*

*Os partidos que viviam antes de 1930 eram apenas órgãos de govêrno, sem nenhuma expressão popular.*

*Tivemos grandes presidencialistas. Sem falar em Ruy e outros, citemos Carlos Peixôto, que se opunha tenazmente à criação de partidos, achando que o regime não os comportava.*

*Era essa, aliás, a idéia aqui predominante, hoje inteiramente inaceitável. Naquele tempo mesmo já o era, mas os republicanos tinham horror aos partidos devido ao exemplo monárquico, de lutas permanentes.*

*O episódio de que Silveira Martins foi um dos protagonistas dá bem a mostra da exaltação partidária no império. O bravo gaúcho, verbo feito homem, combatia, como Liberal, o programa financeiro dos Conservadores. O ministro da Fazenda pediu-lhe que apontasse melhores caminhos. Silveira Martins respondeu-lhe: "Era o que faltava, pretenderem que nós os ensinemos! Se quiserem que apliquemos o remédio passem para cá as pastas".*

*Para as elites da República de 1889 a idéia de partidos nacionais não lhes sorria. O presidencialismo continua, mas com o voto secreto, a Justiça Eleitoral, os partidos nacionais.*

*Praticá-lo, porém, em tôda a sua pureza, como diz o presidente atual que está fazendo, não é nada fácil. Terá que atender à multiplicidade de partidos, a fim de não perder a base parlamentar. Como é difícil, mesmo impossível contentar a todos, notadamente ao saco de gatos que é o P.T.B., resulta que a pureza terá não raro de ser sacrificada em favor da estabilidade.*

*O nosso presidente, falando perante o Supremo Tribunal, aludiu à ignorância de grande parte da chamada classe dirigente quanto à estrutura e funcionamento do regime presidencial.*

*Isso, entretanto, não ocorre sòmente aqui. Por tôda parte é mais ou menos a mesma coisa. Emerson, o grande americano, classificou a democracia como um tumulto de mediocridades.*

*Para executar o presidencialismo puro não vai ser fácil, mas, em todo caso, ruim com êle, pior sem êle.*

**All Right**

*Carta de Eugenio Gudin* — Do ilustre mestre Eugenio Gudin recebi, datada de ontem, a seguinte carta:

"A propósito de seu artigo de hoje, permita-me uma informação, antes que uma retificação.

O motivo por que eu não "aguentei a virada da pasta da Fazenda" foi diferente dos que usualmente levam os ministros a se demitirem (raramente) das pastas.

O meu caso era o seguinte: Eu só tinha um motivo para ocupar a pasta da Fazenda: vencer a inflação. Mais nada. "O emprêgo" não tinha para mim outros atrativos.

O Congresso e, muito mais, o Executivo, criavam-me obstáculos de tôda ordem, não por motivos pessoais — ao contrário —, mas por estarem um tanto alheios à capital importância do problema que eu procurava solucionar.

Quando além de tudo mais, veio o acôrdo político do presidente Café Filho com o governador Jânio Quadros, segundo o qual a presidência do Banco do Brasil passava a ser da indicação — não mais do ministro da Fazenda como até então — e sim do eminente governador paulista e por cujos têrmos o govêrno federal deveria dar ainda maior cooperação financeira a S. Paulo, realizei (tolére o anglicanismo) a impossibilidade de vencer a inflação no período do govêrno a que eu servia.

Tomei o chapéu e a bengala e fui-me embora. Eu não havia aceito o Ministério para gosar as honrarias do pôsto e despachar o expediente...

Muito seu atento, apreciador, etc."

DR. BUARQUE LIMA
Em sua casa de saúde, partos e operações urgentes — 48-9051.
8616

COLCADO
Pauto
RIO DE JANEIRO
Máximo conforto
garantia absoluta

# EM VIAGEM PARA O BRASIL O 50.000.º IMIGRANTE DO CIME

## Técnico em montagem de usinas para a Comissão Estadual de Energia Elétrica do Rio Grande do Sul — Programa de imigração selecionada que o INIC executa com a colaboração do CIME

A bordo do transatlântico "Conte Grande", chegará a esta Capital amanhã o 50.000.º imigrante do programa de imigração selecionada que o Instituto Nacional de Imigração e Colonização (INIC) vem executando desde 1952 com a colaboração do Comitê Intergovernamental para as Migrações Européias (CIME).

O título de 50.000.º imigrante coube ao cidadão italiano Enrico Ferri, romano de 38 anos de idade, especialista em montagem de usinas hidrelétricas. Ferri vem para o Brasil já contratado pela Comissão Estadual de Energia Elétrica do Rio Grande do Sul, onde exercerá suas atividades profissionais.

MÃO-DE-OBRA PRÉ-COLOCADA

Como se sabe, o Instituto Nacional de Imigração e Colonização está realizando, pela primeira vez na história da nossa imigração, um programa especial de imigração dirigida, denominada "Plano Mão-de-Obra Pré-Colocada" (MOPC), que visa trazer para o Brasil o homem certo para o lugar certo, nas emprêsas industriais e agrícolas.

Nesta tarefa de suprir de mão-de-obra especializada a indústria nacional em expansão, o INIC conta com a colaboração do CIME, organismo integrado por 28 governos inclusive o Brasil, que coordena as migrações européias. O CIME, além de preparar técnica e psicològicamente o imigrante em seus cursos de aperfeiçoamento, transporta para o Brasil os imigrantes escolhidos pelos selecionadores brasileiros na Europa.

Êsse plano, enquadrado no programa de imigração dirigida do INIC, começou a ser executado em fins do ano passado, com o apoio entusiástico da Confederação Nacional das Indústrias, das Federações estaduais e outras organizações das classes produtoras, bem como dos governos dos Estados. Cêrca de 500 técnicos europeus e suas famílias já vieram ou estão a caminho do Brasil, em conformidade com êsse plano.

AUTORIDADES BRASILEIRAS SAUDARÃO O 50.000.º

À chegada do "Conte Grande", o presidente do INIC, sr. Procópio Duval Gomes de Freitas, apresentará as boas-vindas do Brasil à colaboração da mão-de-obra especializada estrangeira simbolizada no técnico italiano Enrico Ferri. Também estarão a bordo o embaixador da Itália, marquês Blasco Lanza d'Ajeta; os ministros Jorge Latour e Silvio Ribeiro de Carvalho, representando o Itamarati; o chefe da Missão do CIME no Brasil, sr. Warren Graham Fuller; outras autoridades, representantes do corpo diplomático e das classes produtoras.

Uma emprêsa de navegação aérea já se ofereceu para transportar o 50.000.º imigrante para Pôrto Alegre, onde as autoridades estaduais recepcionarão Enrico Ferri como símbolo da contribuição do imigrante para o desenvolvimento econômico do Brasil.

# PLANO QUINQUENAL
## no Ministério da Viação

Têm sido realizadas no gabinete do ministro Lúcio Meira, sucessivas reuniões dos diretores de departamentos, com a finalidade de ser acompanhado o desnvolvimento do programa de trabalho relativo ao ano em curso.

O Paralelamento, está sendo elaborado, sob a supervisão direta do sr. Lúcio Meira, plano quinquenal para as obras a cargo daquele Ministério, objetivando dar perfeita continuidade de ação administrativa e possibilidade estreito entrosamento de todos os seus múltiplos setôres de atividade.

# Queixam-se os sargentos
## Passariam nove anos sem promoção

Cêrca de 35 mil tenentes e sargentos da ativa, assistidos pelos altos chefes militares, estão aguardando que a Justiça restabeleça seus direitos, pronunciando-se pela inconstitucionalidade da lei n. 2.750, de 4 de abril último. Tal lei criou no Exército o Quadro de Auxiliares de Administração e foi vetada pelo presidente da República; todavia o Congresso rejeitou o veto. Foi vetada tendo em vistas as razões apresentadas pelo Estado-Maior do Exército, que a considerou inexequível e prejudicial àqueles tenentes e sargentos. Ela extingue o quadro auxiliar de oficiais, que dá acesso aos sargentos até o pôsto de 1º tenente. Entrando em vigor, os sargentos passarão nove anos sem qualquer promoção; os que contam mais de 34 anos de serviço não terão promoção nenhuma e mesmo os sargentos novos encontrarão numerosas dificuldades para subir de pôsto.

Pelo advogado Andrade Carvalho, foi impetrado mandado de segurança contra a execução da lei, que, conforme parecer do sr. Francisco Campos, é nitidamente inconstitucional.

BATERIAS SAAJ
ACUMULADORES MIFE DO BRASIL S. A.

* HOJE *
EM TÔDAS AS BANCAS
para todos
NO 3.º NÚMERO:
Completa cobertura do SALÃO DE ARTE MODERNA
Declarações do escritor JOSÉ LINS DO RÊGO
Ameaçado de destruição NOSSO PATRIMÔNIO CULTURAL
CONTOS E POESIAS
CRÍTICA LITERÁRIA
Reportagens, artigos e crônicas sôbre
* CINEMA
* TEATRO
* MÚSICA
* TELEVISÃO
* DISCOS
* RÁDIO
79835

PREFIRAM OS GUARDA-CHUVAS COM ARMAÇÃO FERRINI
VERIFIQUE A MARCA NA VARETA

Camisas Truforma REG. S. PAULO
o melhor corte com o melhor acabamento

* colarinho sempre impecável
* modelagem anatômica
* tecido encolhido
À venda nas boas camisarias e lojas
Truforma
colarinho mole ou trubenizado que não enruga.
Norton – 11.002

# HOJE EM VIGOR: PASSAGEM DE BONDE - CR$ 1,50

## Publicado no "Diário Oficial" o decreto do prefeito

***O decreto assinado anteontem pelo prefeito Negrão de Lima, reduzindo em Cr$ 0,50 por seção as passagens dos bondes e dispondo sôbre a unificação dos transportes coletivos, foi publicado no "Diário Oficial" Seção II, de ontem. Dêsse modo, as novas tarifas (Cr$ 1,50) entraram em vigor à zero hora de hoje, quinta-feira, dia 7.***

*NA CÂMARA DOS VEREADORES*

## Instituído regime de escrutínio secreto

**A medida prevalecerá apenas para projetos que disponham sôbre pessoal, imprensa e processos do Tribunal de Contas — Seria uma fuga à responsabilidade — Homenagem a Herbert Moses — Vencimentos municipais — Caiu o projeto dos vigilantes — Resposta do deputado ao major — A redução das passagens de bondes**

Sob protesto da vereadora Ligia Bastos, do sr. Raul Brunini e do socialista Magalhães Junior, o plenário aprovou por 19 votos contra 14, o projeto de resolução n. 16, que institui o regime de votação secreta para as proposições que venha a dispor sôbre pessoal pago pelos cofres municipais, sôbre a imprensa falada e escrita e, finalmente, acêrca de processos do Tribunal de Contas, em grau de recurso na Câmara legislativa da cidade. O sr. Magalhães Junior disse que, inicialmente, pensara em votar a favor do projeto mas, com o exemplo do prefeito que acaba de mandar baixar o preço das passagens de bondes que aumentado sem maiores estudos, chegou à conclusão de que a hora é de se fixar responsabilidades e para evitar futuras decepções, tinha preferido votar contra o projeto de resolução.

FUGA À RESPONSABILIDADE

Também a vereadora Ligia Bastos manifestou-se contràriamente à aprovação do projeto, por entender que o mesmo representa uma espécie de fuga à responsabilidade. Os protestos feitos pelo sr. Raul Brunini levaram o presidente a suspender os trabalhos três vêzes consecutivas, devido aos tumultos que se verificaram. Antes, o representante udenista criticou o processo de apuração da votação que considerou imperfeito.

HOMENAGEM A HERBERT MOSES

De acôrdo com deliberação aprovada anteriormente, de autoria do sr. Frederico Trota, a Câmara prestou ontem significativa homenagem a Herbert Moses, pelo transcurso de seu jubileu de prata à frente da Casa do Jornalista. Comparecendo à recepção que lhe ofereceram os vereadores, o sr. Herbert Moses ocupou lugar de destaque no recinto. O primeiro orador a focalizar sua personalidade e a obra que encetou durante os 25 anos de presidência da ABI, foi o sr. Frederico Trota que, depois de outras considerações, salientou que o homenageado tanto fizera em prol daquela instituição que "era o mais querido e o moderado dos ditadores".

O sr. Magalhães Junior, aludindo à vida do presidente da ABI discordou do epíteto de "ditador benigno" com o qual lhe caracterizou o sr. Trota, por isso que a sua administração se tem conduzido pela mais limpida trilha democrática, sendo ali tratados, em pé de igualdade, jornalistas que adotam os mais variados credos políticos. Se tem sido eleito sistemàticamente, é por que grangeou o aprêço e admiração da maioria dos jornalistas, que vêm na bravura com que sempre vai à luta para defender jornalistas e jornais ameaçados, a maior de suas características. Falaram ainda sôbre o acontecimento, os srs. Aníbal Espinheira, Gama Filho, José Bretas, Geraldo Moreira, Cipriano Lima, Gentil de Castro, Indio do Brasil e Cotrim Neto. Em agradecimento às manifestações de carinho de que fôra alvo, falou, por fim, o homenageado, que foi conduzido até às escadarias externas da Câmara, por uma comissão de edis, e pelos jornalistas acreditados naquela casa legislativa.

A MARCHA DO AUMENTO DE VENCIMENTOS

O vereador Arnaldo Nogueira, relator do projeto de aumento de vencimentos do funcionalismo municipal, falando à nossa reportagem declarou que na reunião de hoje da Comissão de Justiça vai propor ao presidente que oficie ao prefeito requerendo sejam fornecidas à Comissão, tôdas as informações e elementos de que se utilizou a Comissão para elaborar o projeto de aumento na Prefeitura. Acentuou o representante udenista, além do mais, que vai requerer igualmente que as Comissões de Justiça e Finanças se reúnam conjuntamente, para evitar que, no futuro, possam haver vários projetos sôbre o assunto. Prometeu o vereador, que dentro de uma semana dará o seu parecer, não obstante tenha, pelo Regimento, o prazo de 20 dias para redigi-lo.

CAIU O PROJETO DOS VIGILANTES

Por não ter obtido o *quorum* indispensável de 26 votos favoráveis, o projeto que concede aposentadoria aos vigilantes municipais aos 25 anos de serviço, caiu inapelàvelmente ontem, ao ser submetido à votação. Não gostando do resultado, o sr. Manoel Novela, que além de vereador é guarda municipal, foi à tribuna para lamentar o resultado, e acusou sua colega Dulce Magalhães de ter contribuído, com o seu voto, para a derrubada da proposição. Depois de fazer várias queixas da companheira de partido, o sr. Novela afirmou que naquele instante se desligava do PDC, para deixar que ali permanece sòzinha com sua moral particular, a vereadora Dulce Magalhães, a quem teria ajudado a eleger. Disse o vereador, que a sua colega está sempre ao lado das más causas.

RESPOSTA DO DEPUTADO AO MAJOR

Em explicação pessoal, o sr. Raul Brunini leu, da tribuna, carta do sr. Aliomar Baleeiro em resposta à missiva que lhe dirigiu o major Hermes da Fonseca Neto. Na ocasião, interveio o sr. Couto de Souza para pedir à mesa que adotasse o mesmo critério de censura que adotou quando lera, na última reunião, a carta do comandante da Polícia Especial dirigida àquêle deputado, por também conter a missiva em causa, expressões injuriosas.

NÃO ACUSOU O COMPANHEIRO

Também em explicação pessoal, o sr. Odilon Furtado Braga protestou contra um discurso proferido, há dias, pelo sr. Alvaro Dias, no qual o líder da maioria teria feito acusações ao orador. Em aparte, explicou o líder, que apenas limitara-se a ler carta que lhe dirigira o sr. Alair Antunes, defendendo-se de acusações do representante petebista.

A REDUÇÃO DOS BONDES

Permanecendo na tribuna, o sr. Alvaro Dias fêz um relato das demarches que se processaram entre os trabalhadores e o presidente e que culminaram com a redução dos preços das passagens dos bondes. Aproveitou a oportunidade para consignar, nos anais, o discurso proferido pelo chefe do Govêrno no Supremo Tribunal Federal e salientou os propósitos que orientaram o presidente ao solucionar as justas reivindicações de trabalhadores e estudantes.

CRÉDITO DE CONFIANÇA

O sr. Indio do Brasil comunicou aos seus pares que o PSP havia deliberado conceder ao prefeito Negrão de Lima um crédito de confiança.

VOTOS APROVADOS

Dois votos de congratulações foram ontem aprovados: o primeiro, de autoria do sr. Gentil de Castro, para com o reitor Pedro Calmon, pela maneira com que se conduziu durante os recentes acontecimentos em que se envolveram os estudantes; o outro, de autoria do sr. Cotrim Neto, com o professor Roberto Lira, pelo aparecimento do livro de sua autoria sôbre direito penal.

*NA ERA ATÔMICA*

# INDIFERENTE O GOVÊRNO ANTE AS PESQUISAS COM ISÓTOPOS RADIOATIVOS

## O Instituto de Biofísica da Universidade do Brasil só encontra dificuldades, em seu caminho — O que os poderes públicos não dão o estrangeiro empresta — A odisséia que vivem os nossos cientistas

O Brasil é, positivamente, o país dos contrastes, Conversando, há dias, com o representante do *Correio da Manhã* sôbre o assunto que veio à publicidade em nossa edição de domingo último, disse-nos o professor Olivéro Henry Leonardos, entre outras coisas, que se está processando com o tório a mesma coisa que aconteceu com o ferro. Na ocasião em que o desenvolvimento siderúrgico atingiu todo o mundo, o nosso país, então sob o govêrno Bernardes, vetou a exportação de minério de ferro, valendo-se dos mesmos argumentos de que hoje se lança mão para defender a retenção da monazita. Resultado: o Brasil ficou com suas reservas fabulosas inteiramente inexploradas, devendo-se a isso não sermos hoje um país grande produtor de aço.

O INSTITUTO DE BIOFÍSICA

No campo do átomo, então, a coisa piora. Não é só a monazita que querem ver inútil, em suas jazidas. Os organismos que se dedicam tècnicamente ao estudo dos problemas atinentes à aplicação de isótopos radioativos para a paz, vivem, nos dias que correm, em situação de pauperismo.

O Instituto de Biofísica da Universidade do Brasil é o modêlo do que acontece. Foi a primeira instituição na América do Sul a realizar aplicações de isótopos ràdioativos em estudos biológicos, datando de 1944, 1945 e 1946 os trabalhos iniciais de Carlos Chagas Filho, A. Couceiro e Moura Gonçalves sôbre o assunto. Os quais, na ocasião, contaram com a cooperação do prof. C. P. Leblon, da Universidade de Mc Gill, então exilado de guerra e que aqui estêve em 1945 como convidado do Instituto Franco-Brasileiro de Alta Cultura.

TRABALHANDO SEM RECURSOS

De lá para cá, numerosos têm sido os trabalhos de investigação científica nos quais foi utilizada a técnica dos isótopos radioativos. Já no fim do ano passado, o prof. Carlos Chagas Filho e seus colaboradores (inclusive Eduardo Penna Franca) apresentaram à Academia Brasileira de Ciências importante trabalho sôbre o modo pelo qual se fixa o curare nas células, com auxílio do tri-iodo-etilato de galamina (flaxedil — TRIEG) radioativo, especialmente preparado pelos drs. Tréfouel, Auber e Milhaud, do Instituto Pasteur, de Paris. Foi, em seguida, estudada a ação competitiva de certos fármacos na formação do complexo, mostrando os autores a importância que tem o número de grupamentos quaternários na realização do complexo proteína — tri-iodo-etilato, responsável pela ação curarizante.

Apesar dos recursos verdadeiramente irrisórios com que conta, o Instituto de Biofísica, graças ao idealismo de seus dirigentes, continuou a fazer milagres, efetuando pesquisas custosíssimas sem dispor de fundos, para tal. Dessa maneira, Eduardo Penna Franca, M. X. de Oliveira Muscchio e Carlos Chagas Filho entregaram-se a investigações a respeito da fixação do iodo radioativo em culturas de tecidos, com o que demonstraram a importância do método e suas largas possibilidades. Nas horas de folga, clínicos aí têm trabalhado, particularmente, bem como feito investigações sôbre treinamento de pessoal. O prof. José Kós, por exemplo, realizou, há pouco, interessante estudo acêrca de tireóide atópica.

Maquinária atômica na medicina
*"Uma distante miragem para cientistas brasileiros"*

A RIDÍCULA APARELHAGEM DO I. B.

Mas, apesar da vontade que todos ali têm de produzir algo para o Brasil no campo do átomo, a deficiência de aparelhagem é gritante. Em todo o Instituto de Biofísica só existem um *scaler* e dois contadores *Geiger Muller*, estando um último *scaler* emprestado ao Hospital dos Servidores do Estado, que não dispunha de nenhum.

Com as mãos cortadas dessa maneira, os cientistas do Instituto de Biofísica ignoram a indiferença que os rodeia e vão produzindo. Só no corrente ano, já sobem a 1.100 as determinações radioativas feitas no laboratório.

A ÚLTIMA DO GOVÊRNO

O prof. Carlos Chagas Filho, entretanto, no desejo de progredir sempre, idealizou, recentemente, a organização de um curso sôbre "metodologia de isótopos". Conseguiu a colaboração do prof. John A. D. Cooper, da Faculdade de Medicina da Universidade de North Western, Chicago, que virá, sob os auspícios do Conselho Nacional de Pesquisas, através de sua Comissão de Energia Atômica e da Comissão de Energia Atômica dos Estados Unidos. Essa cerebração lecionará no Brasil, permitindo o adestramento de técnicos, dos quais 18 são brasileiros e 2 de Portugal. O alargamento dos horizontes será enorme, em matéria isotópica.

Mas, a despeito de todos êsses tremendos esforços, os poderes públicos não se dispuseram a colaborar materialmente. Os americanos, todavia, entendem o alcance de tais estudos e, por isso, firmas suas (Nuclear Chicago e Tracerlab) forneceram gratuitamente, sob a forma de empréstimo, o equipamento indispensável à realização do curso e no valor de 20 mil dólares. A "Philips do Brasil" também entrou com a sua parte, cedendo um conjunto completo para medidas radioativas.

"VÁ À CACEX, SE QUISER..."

O govêrno não deu nada. Mas nem facilitar a vinda dêsse equipamento pôde providenciar. Tratou a entrada do material científico como encararia a vinda de um "Cadillac". Talvez de modo pior. Nada de facilidades. Resultou daí que o prof. Carlos Chagas Filho, cabeça dirigente do Instituto de Biofísica, viu-se na contingência de tirar o avental e ir para a CACEX tratar da entrada dêsses apetrechos.

Ontem falamos com êle. Faz um mês que peregrina pelos corredores do Banco do Brasil. Mas estava alegre. Parecia que, finalmente, haviam consentido em autorizar a entrada do equipamento. E tudo isso só por uns tempinhos. Porque tudo está sendo feito na base do empréstimo, como não podia deixar de ser. Quer isso significar que, terminado o curso sôbre metodologia de isótopos, essa preciosa maquinaria retornará aos Estados Unidos. E os cientistas atômicos brasileiros continuarão a fazer prodígios com o minguado *scaler* e os já exaustos contadores Geiger.

## AREIAS MONAZÍTICAS A MENOS DE 300 QUILÔMETROS DO RIO

### Simples pesquisas geológicas acusam sua ocorrência — Declarações do sr. Alberto Ribeiro Lamêgo

A propósito de ocorrências de minerais atômicos que estariam sendo descobertos largamente pelo Departamento Nacional da Produção Mineral, no território brasileiro, ouvimos o cientista Alberto Ribeiro Lamego, diretor da Divisão de Geologia daquele Departamento. Disse-nos:

— "Os problemas ligados à monazita prendem-se mais diretamente ao govêrno. A Divisão de Geologia apenas efetua levantamentos geológicos e tão logo contatamos a formação de monazita em qualquer região, damos notícias nas nossas publicações e relatórios para que os órgãos encarregados de pesquisas minerais pròpriamente ditas tomem suas providências. A questão da monazita, assim, interessa mais de perto à Divisão de Fomento do DNPM. A nós compete a elaboração da carta geológica do país e não pesquisas de minerais como especialidade.

A MENOS DE 300 QUILÔMETROS DO RIO

Exemplo de testemunho da ocorrência de areias monazíticas pode ser retirado de um estudo recente que fiz sôbre a Geologia de Campos, São Tomé e Lagoa Feia, região situada no norte do Estado do Rio e a menos de 300 quilômetros desta Capital.

Ao longo das praias, de Atafona (foz do Paraíba) para o norte — prossegue o engenheiro Alberto Ribeiro Lamego — há areias monazíticas em diversos lugares, cujo levantamento foi feito pelo eng. Francisco de Paula Boa Nova. Sendo essas praias nada mais que restingas de formação atual, é de crêr-se que, em tôda a planície de areia ao norte do Paraíba, formada de restingas sucessivas, e possivelmente no sul também, deverão existir inúmeras ocorrências dêsse mineral nas abas das restingas voltadas para o mar, pois tôdas elas foram praias no passado.

AS PESQUISAS DEVEM ESTENDER-SE

As pesquisas de monazita não devem, porém, ser limitadas às planícies de restingas. Provada que foi a sua existência nos próprios taboleiros (pequenos morros) que lhe servem de matriz secundária, poderá nêles ser encontrado o mineral, em concentrações que permita exploração comercial.

Na praia de Manguinhos, quilômetros acima da foz do Paraíba, onde os "tabuleiros" atingem o mar, há depósitos de monazitas em vias de exploração. O mesmo poderá ocorrer dessa localidade para o sul. Prognóstico idêntico podemos fazer para os cursos dágua um pouco mais para o interior e que cortam a zona conhecida por Barreiras, no norte fluminense — concluiu.

## O SINDICATO DOS LOJISTAS CONTRA A PREFEITURA

### Vai pagar taxas sob protesto

Na 2a. Vara de Fazenda, 2º Ofício, o Sindicato dos Lojistas do Comércio do Rio de Janeiro (sediado na rua da Quitanda, 3, 10º andar) entrou com uma notificação de protesto contra a Prefeitura por estar esta fazendo-lhe a cobrança de impostos, inclusive de taxas como de águas e esgotos etc. Alega o Sindicato dos Lojistas que goza dos benefícios da Lei 288 de 1948 que isenta os sindicatos do pagamento de todos os impostos e emolumentos por serem sociedades de utilidade pública. Também êle — acrescenta — zela pelo interêsse coletivo. Aduz ainda que vai pagar as taxas cobradas sob protesto.

## ASSISTÊNCIA AOS LÁZAROS

Combater a lepra é obra de solidariedade humana e de defesa social. — SOCIEDADE DO DISTRITO FEDERAL DE ASSISTÊNCIA AOS LÁZAROS E DEFESA CONTRA A LEPRA — Rua Santa Luzia, 793, 15.º, sala 1:513.


OFERTA EXCLUSIVA DE W. M. REIS S. A.

REFRIGERADOR G-E em côres

Verde Jade • Amarelo Citron • Azul Hortensia • Rosa Perola

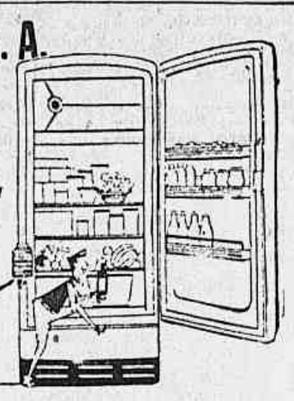

Agora, além de tôdas as vantagens que lhe oferece o refrigerador G-E de 10,3 pes cubicos, você o escolhera na cor que melhor se adapte a sua copa ou cozinha. Venha vê-lo em W. M. Reis S. A. - onde as novidades sempre chegam primeiro!

Pagamentos ate em 15 meses

W. M. Reis S. A.

Av. Rio Branco 125


## DIÁTESE NEFANDA!

*Na época em que andei em Paris, um dos alfaiates mais "chics" era o Tomasini, italiano boêmio, jogador inveterado, cujo "atelier" de costura ficava no 20, Rue Royale. Era um tipo ultra simpático e portador de uma lábia que a todos envolvia sem que alguém dela pudesse escapar. Sempre apertado por dinheiro, Tomasini topava qualquer negócio, aceitava qualquer oferta contanto que na hora lhe entrassem adiantados algumas centenas ou milhares de francos que êle ia deixar nas mesas de jôgo dos "Cercle Fermé" que frequentava assiduamente. Era um custo para se conseguir arrancar uma roupa pela qual já tivéssemos dado um sinal conseguido à fôrça de tentador e sensível abatimento. Andei suando frio com êsse esperto italiano e, de pilhéria, eu já lhe dizia que ao tomar um táxi qualquer em Paris, nem precisava dar o endereço porque o chofer me conduzia logo ao "Vingt, Rue Royale"... Uma tarde, Irineu Franklin Sampaio e eu, fomos ao Tomasini saber se podíamos experimentar, ao menos uma roupa. Qual roupa, qual nada! Nem estava cortada, nem talvez houvesse a fazenda. Nessa tarde fomos encontrar o célebre italiano completamente abafado. Estava sem níquel — dizia êle — e nos propunha comprar cada um de nós, um sobretudo já quase pronto, desde que pagássemos logo. Irineu, por curiosidade, indagou o preço. Dois mil francos, cada. Era caro, disse Irineu. Mil e quinhentos. Recusamos. Mil. Não servia, até que veio a última proposta. Oitocentos francos. Era um absurdo, um sobretudo do Tomasini, forrado a sêda por semelhante preço. Eu já estava com pena do pobre diabo e da sua desdita. Com efeito, nós não precisávamos de sobretudo, mas êle encareceu a salvação que seria para êle ter naquela hora o dinheiro. Fechamos o negócio e fomos experimentar os sobretudos. Ficavam uma luva, faltando adaptar o comprimento das mangas. Tomasini prometeu dá-los para o dia seguinte, mas Irineu não foi no golpe. Tinha que ser ali na hora. Esperamos hora e meia e saímos cada qual envergando o seu, um cinza e o outro marrom. Dias depois, volto à Rue Royale e depara-se-me uma tremenda discussão entre um hindu e Tomasini. O hindu não falava francês e Tomasini não falava inglês e os dois discutiam acaloradamente entendo-se mal. Entrei na história fazendo o intérprete. Tomasini tomara no Clube 10.000 francos do hindu, prometendo-lhe fazer uma casaca, um "smoking", e não sei quantos ternos. O homem caira e cadê as roupas? Nas vésperas de embarcar para a Índia desejava reaver o seu dinheiro, sob pena de dar queixa à Polícia. Não sei como a história terminou. Com certeza Tomasini deve ter craniado um jeito, porque essas coisas lá dão com o tipo da cadeia. Ruy tinha razão quando escreveu aquela tremenda página contra o jôgo a que chamou "didtese nefanda". Um dos melhores alfaiates de Paris que poderia nadar em ouro, vivia assim nesse malabarismo dominado pelo triste vício que têm sido a ruína de tanta gente boa!*

FLORESTA DE MIRANDA


BANCO DELAMARE

41 anos de bons serviços prestados à coletividade

ERGEBLO
JÓIAS E RELÓGIOS S. A.
Novo endereço no Rio: RUA SÃO JOSÉ, 90 - 20.º — Grupos 2004/5
Tels. 52-7732 e 52-8566
12748

BANCO MOREIRA SALLES S. A.
(UMA INSTITUIÇÃO TRADICIONAL)
ALFANDEGA, 19
ASSEMBLÉIA, 23
MEM DE SÁ, 122 (LAPA)
MARIA FREITAS, 73 (MADUREIRA)
CARDOSO DE MORAIS, 594 (RAMOS)
FONSECA TELES, 3 (SÃO CRISTÓVÃO)
Copacabana, 1.165 — Esq. Sá Ferreira
93241

O que sua casa precisa pelo preço mais baixo da cidade

em tôdas as côres e larguras.

PASSADEIRAS PARA FORRAÇÃO (CARPET e STANDARD)
m2 - Cr$ 570,00

A vista ou a prazo pelo CREDI-NUNES

O MUNDO DE TAPETES ASA UNES

65 - Rua da Carioca - 67 - Fone: 22-6074
1107 - Av. Copacabana - 1107 - Fone: 27-6069

BANCO REAL BRASILEIRO S.A.

CAPITAL CR$ 50.000.000,00

DEPÓSITOS

DESCONTOS

CAUÇÕES

COBRANÇAS

Brevemente, em sua sede própria, o Banco Real Brasileiro oferecerá os seus serviços de 9.00 às 18.00 horas: Rua São José, 46-48.

73819

# MALA DIPLOMÁTICA

## Brasil-Líbano

"Vários milhares de libaneses, com seus descendentes, estimados em 300.000, aproximadamente, vivem no Brasil" — declarou o sr. Adib Nahas, embaixador do Líbano junto ao nosso govêrno. Adaptaram-se fàcilmente aos costumes de sua segunda pátria e sempre se ocuparam do comércio, da indústria, voltando-se agora, para o solo. Um grande número de seus filhos completaram estudos superiores, e entre êles encontram-se professôres de universidades, advogados, médicos, engenheiros, jornalistas, homens de tôdas as profissões.

O embaixador Adib Nahas deixará pròximamente o Brasil, pois vem de ser designado para chefiar a missão diplomática do Líbano na Grécia. Em sua breve entrevista referiu-se às relações culturais entre o Líbano e o Brasil, lembrando a assinatura do tratado que deu origem ao Instituto Cultural, fundado no Rio de Janeiro, e também, à Sociedade dos Amigos do Brasil, cujo primeiro impulso deve-se às providências do atual representante libanês.

"O intuito foi o de aumentar o intercâmbio de idéias e reforçar, cada vez mais, as afinidades entre brasileiros e libaneses — esclareceu o sr. Adib Nahas. Atualmente, existe um projeto em estudo, cuja finalidade será a de facilitar as excursões aos dois países, delas participando intelectuais, gente de diferentes profissões. Serão promovidas conferências em ambos os países, abrangendo todos os campos da cultura. Vários centros culturais líbano-brasileiros já foram criados no Rio, em Natal, em Campinas e em Pôrto Alegre, estando outros em vias de instalação".

Por último, falou o embaixador sôbre as relações comerciais entre os dois países. E informou:

"Cêrca de 100.000 sacas de café brasileiro são desembarcadas cada ano em Beirute, abastecendo o Líbano e outros países árabes. Esta quantidade, cujo valor pode ser estimado em US$ 7.000.000, aproximadamente, poderá ser triplicada, uma vez aprovado o novo Tratado de Comércio. Êsse tratado deverá constituir uma pedra a mais nas bases já sòlidamente estabelecidas, de união entre o Líbano e o Brasil e facilitará, consideràvelmente, as transações entre os dois países. Além disso, outros produtos brasileiros, tais como açúcar, arroz, madeiras, serão também, mencionados nas negociações futuras. Quanto ao Líbano, poderá fornecer ao Brasil seus produtos manufaturados, como as sêdas naturais. E frutas sêcas e frescas."

## Promoções

O presidente da República assinou decretos, na pasta das Relações Exteriores, tornando sem efeito o decreto de 24-12-54 que promoveu, da classe M à classe N, o diplomata Celso Raul Garcia; promovendo, da classe M à classe N, o diplomata Celso Raul Garcia; e, considerando promovido, a partir de 24-12-54, da classe M à classe N, o diplomata Renato Firmino Maia de Mendonça.

## Para o Rio Branco

A Secretaria do Instituto Rio-Branco está comunicando que, de acôrdo com o Edital publicado no Diário Oficial de 12 de maio último, estão abertas, até 16 de julho próximo, as inscrições para o exame vestibular ao Curso de Preparação à Carreira de Diplomata.

O Diário Oficial de 8 de maio publicou o programa do referido exame.

Foi fixado em trinta (30) o número de vagas para o 1.º ano do Curso de Preparação à Carreira de Diplomata, em 1957, a serem preenchidas por candidatos aprovados no exame vestibular, rigorosamente de acôrdo com a ordem de classificação obtida.

## Do embaixador Dunn a Herbert Moses

O presidente da A.B.I., sr. Herbert Moses, recebeu a seguinte mensagem do embaixador James Dunn, dos Estados Unidos que, tendo sido aposentado, deixará em breve o nosso país:

"Prezado dr. Moses. Sensibilizame receber palavras como as que v. s. me dirigiu em sua carta de 18 de maio, ao aproximar-se o dia de minha partida do Brasil, onde encerro minha carreira diplomática. Aliás, as relações que mantivemos, desde que cheguei a êste país, sempre foram as mais estreitas e cordiais, vindo mesmo a constituir uma amizade pessoal de que muito me orgulho. A gentileza que sempre mereci por parte da imprensa brasileira, nas diversas oportunidades em que estivemos em contato, vieram confirmar a tradição de hospitalidade do povo de sua terra. Dos países em que estive durante a minha carreira, o Brasil é um dos que ficarão entre minhas melhores recordações. Retribuo a v. s., dr. Moses, os cumprimentos que em seu nome, em nome da Associação Brasileira de Imprensa e da imprensa brasileira, sua carta trouxe às minhas mãos. Aproveito o ensejo para, na passagem do 25.º aniversário da gestão de v. s. na presidência da A.B.I., e no momento em que tantas homenagens são prestadas, juntar, também, o meu louvor à sua dedicação à Casa do Jornalista, que sob a sua sábia orientação tornou-se conhecida e respeitada no mundo inteiro. Aceito os meus protestos de elevada estima e consideração. (as.) James Clement Dunn".

## No Itamarati

O Instituto Brasileiro-Argentino de Cultura realizou, ontem, às 17,30 horas, uma sessão especial na sala da Biblioteca do Itamarati, por motivo do 10.º aniversário da morte do embaixador Ramón J. Cárcano.

A sessão foi presidida, pelo embaixador José Carlos de Macedo Soares, ministro das Relações Exteriores, e falaram, na ocasião, os seguintes oradores: Peregrino Júnior, João Neves da Fontoura, Edmundo da Luz Pinto, Levi Carneiro, Austregésilo de Athayde, Elmano Cardim, Herbert Moses, Edmundo de Miranda Jordão, J. Paulo de Medeyros, Pedro Calmon e Felipe A. Espil.

# CORREIO DOS ESTADOS

**A lavoura cacaueira reclama não ter sido contemplada no reajuste da bonificação para as exportações do cacáu, enquanto os preços em dólares caíram para cêrca de um têrço do que atingiram em 1954 e os preços dos artigos comprados pelos cacauicultores subiram de mais de 20%, desde o começo de 1955.**

**Segundo a palavra do governador e do secretário da Fazenda do Estado, a Bahia é irremediàvelmente vitimada pela inflação nacional. O balanço comercial interno é altamente deficitário para a Bahia, num montante de cêrca de quatro bilhões. O aumento geral dos preços referido, importa numa perda de um quarto do poder aquisitivo do Estado, no País.**

**Indicam aquelas autoridades, como solução, pelo desgaste que a Bahia tem sofrido, a abolição do confisco cambial para o cacáu, combinado com investimentos compensatórios pelo govêrno federal ou pelos bancos nacionais. (Corresp.)**

*Amazonas*

*Estrada* — Tiveram início as obras de construção da estrada de rodagem que ligará a Capital ao Município vizinho de Itacoatiara. Asp.

*Bahia*

*Sêca* — A região em tôrno de Canudos — o célebre cenário de "Os Sertões" — está sofrendo rude sêca. A zona afligida pela estiagem parece ser delimitada pelo Rio São Francisco, ao norte, descendo ao sul, até cêrca de 200 quilômetros do famoso reduto sertanejo.

O açude Jacurici, há pouco construído no rio Itapicuru, próximo à Ituiba, não pegou nenhuma água, conforme informação de um engenheiro da DNOCS. Esta região, total ou parcialmente, vem sendo atacada pela sêca, desde 1951 ou 1952.

Em contraste, a estação chuvosa em algumas outras zonas do Estado da Bahia, vem sendo boa. C.M.

*Minas Gerais*

*Abastecimento* — O sr. Waldemar Henriques, presidente da COAP, regressando do Rio, declarou que teve entendimento com as autoridades encarregadas da elaboração do plano nacional de alimentação. Afirmou que a entidade mineira desempenhará papel importante na execução do plano nacional.

Tendo em vista a crise no abastecimento de açúcar, o dirigente da COAP solicitou a especial atenção do presidente da COFAP para a aquisição do produto no nordeste do país e reserva para Minas de quotas mais volumosas. Ao que tudo indica, um navio com grande quantidade de açúcar está sendo esperado no Rio, procedente de Pernambuco. Virão, também, novas quotas de banha americana e azeite tunisiano, importado diretamente pela COFAP. M.

*Pampulha* — O 3.º Distrito da Diretoria do Patrimônio Histórico e Artístico Nacional já elaborou e colocou em execução o seu plano de obras para o corrente ano, estando previstas restaurações e reconstruções em vinte e sete monumentos, distribuídos por dezoito localidades mineiras, entre as quais Ouro Prêto, Mariana, Serro, Diamantina, Congonhas do Campo e em outros municípios.

Em Belo Horizonte, prosseguem as obras de reparo da Capela de São Francisco de Assis, na Pampulha. Assim é que a reparação das fendas abertas nas paredes dêsse templo já foi feita, enquanto que a nova marquise teve sua fundição terminada. Também foram iniciados os trabalhos de recuperação nas paredes internas, bem como devidamente providenciada a restauração das partes cobertas de azulejo. M.

*Pará*

*Conselho da Amazônia* — Na reunião do Conselho Consultivo do Banco de Crédito da Amazônia o representante do Território da Rondônia, propôs a criação do Conselho de Economia da Amazônia, órgão consultivo de união dos Estados e Municípios amazônicos, possuindo entre suas atribuições a fixação dos preços da borracha e o contrôle da importação do produto. M.

*Paraná*

*Convênio* — O governador Moysés Lupion recebeu, o sr. Rafael Cruz Lima, presidente da Companhia Nacional de Seguros Agrícolas, que veio ao Paraná para estabelecer, com o Banco do Estado do Paraná, um convênio agropecuário, idêntido ao já firmado com o Banco do Brasil. Asp.

*Pernambuco*

*Títulos* — O Tribunal Regional Eleitoral está avisando que os títulos eleitorais ficarão sem valor a partir de 1 de julho próximo, devendo os eleitores procurar os novos títulos com fotografias. Asp.

*Sêca* — O prefeito de Petrolina, zona sertaneja, dirigiu dramático apêlo ao governador do Estado, pedindo providências, em face da situação do Município, onde não chove há seis anos. Bandos de flagelados ameaçam a própria tranquilidade local. Asp.

*Rio de Janeiro*

*Amparo aos cegos* — Pelo governador foi sancionada lei considerando de utilidade pública a Associação Fluminense de Amparo aos Cegos, com sede em Niterói. Suc.

*Subvenção* — Atendendo a solicitação do Conselho Estadual de Serviço Social, o chefe do govêrno autorizou pagamento de subvenções aos Orfanatos das Meninas e Nossa Senhora Auxiliadora, de Campos, e Instituto Lúcia, de Nova Friburgo. Suc.

*Parques infantis* — Estão sendo fabricados, pelo Departamento de Educação Física do Estado, aparelhos destinados aos parques infantis que serão instalados junto aos grupos escolares que possuam classes prépri-márias.

Cada conjunto que custa, em média, 20 mil cruzeiros, ficará, com tal medida, pelo preço de 8 mil apenas. Suc.

*Casa do Lixeiro* — Na sede do Clube de Regatas Icaraí será realizada, dia 12 dêste mês, festa em benefício da Casa do Lixeiro, obra social recentemente fundada em Niterói para assistir àqueles modestos servidores da Prefeitura Municipal e seus dependentes. Suc.

*Enfermagem* — Acham-se abertas, até o dia 30 do corrente, na Escola de Enfermagem do Estado do Rio, matrículas para o curso de auxiliar de enfermagem, com a duração de dezoito meses, em externato. Suc.

*Seguro* — Ampliando sua carteira de benefícios em favor de seus segurados, o Instituto de Previdência Social, para funcionários públicos estaduais, instituiu o seguro de acidentes pessoais durante as 24 horas do dia, tanto no desempenho das funções dos servidores, como em sua vida particular em geral. Suc.

*Rio Grande do Norte*

*Pôrto teleférico* — Em consequência da determinação do presidente da República, estipulando prazo para os órgãos federais que participaram do "Encontro dos Bispos do Nordeste" apresentarem os relatórios finais sôbre o andamento das sugestões oriundas do Congresso de Campina Grande e aceitas pelo govêrno, o Instituto Nacional do Sal. aprovou indicação no sentido de que fôsse constituída uma comissão encarregada de acompanhar o andamento dos trabalhos referentes à construção do pôrto teleférico de Areia Branca. Da referida comissão além do sr. Diocécio Duarte, que a presidirá, constam ainda os srs. Mota Neto, Francisco Menescal, Guilherme Pessoa Queirós, João Silva, Vicente Lopes e Paulo Ferraz. A.N.

*Rio Grande do Sul*

*Comércio* — Em vista das sérias dificuldades que vem atravessando, o comércio de Uruguaiana está pleiteando junto às autoridades federais medidas que assegurem a reciprocidade no intercâmbio comercial com a cidade argentina de Los Libras. Entre essas medidas figura a regulamentação adequada para a Ponte Internacional. Alegam os comerciantes que há tôdas as facilidades para a vinda de artigos argentinos, enquanto daqui nada pode sair para Los Libres. Asp.

*Financiamento* — Estêve reunida a diretoria da Federação das Cooperativas de Arroz do Rio Grande do Sul. Entre outros assuntos tratados, prendeu a atenção da FEARROZ a questão do financiamento às cooperativas. Foi convocada uma reunião do Conselho Deliberativo da Entidade, ocasião em que, após o debate do assunto, os arrozeiros cooperativados do R.G.S. farão uma tomada de posição ante a forma pela qual vêm sendo atendidos pelo Banco do Brasil, na questão do financiamento. Asp.

*Escolas profissionais* — O governador do Estado enviou mensagem ao Poder Legislativo solicitando a abertura de um crédito especial de Cr$... 21.250.000,00, destinado à construção, ampliação e aparelhagem de diversas escolas profissionais do Rio G. do Sul. Asp.

*Oceanografia* — Na cidade de Rio Grande, um pescador da Praia do Retiro pegou uma tainha que trazia preso à cauda um envólucro hermeticamente fechado, em cujo interior um bilhete pedindo a quem encontrasse aquêle peixe o favor de comunicar o fato ao Instituto Oceanográfico da Universidade de S. Paulo. A comunicação foi feita imediatamente. Asp.

*São Paulo*

*Competência* — Informou o prefeito Wladimir de Toledo Piza, aos jornalistas, que já está de posse de 3 pareceres de jurisconsultos, sôbre o problema do aumento das passagens da CMTC. Segundo os srs. Mário Margazão, Pontes de Miranda e Themistocles Cavalcanti, autores dos pareceres solicitados pelo prefeito, a Câmara Municipal não dispõe de competência para legislar sôbre o aumento das passagens, que é, segundo os juristas, assunto privativo da Prefeitura. Esses documentos serão anexados ao veto do prefeito ao veto da Câmara Municipal. M.

*Metro* — Será inaugurada hoje, às 17 horas, na Galeria Prestes Maia, uma exposição do plano geral e definitivo para construção do "metro" em São Paulo. Asp.

## PERMANECERÁ NA SECRETARIA DE SEGURANÇA FLUMINENSE O SR. PAULO MAURITI

Em carta dirigida ao governador fluminense e alegando abalo de sua saúde, o secretário de Segurança do Estado do Rio, sr. Paulo Mauriti, solicitou exoneração do cargo que vinha exercendo. O sr. Miguel Couto Filho, entretanto, respondeu-lhe, por meio de outra carta, que não poderia aceitar o afastamento do amigo e colaborador mórmente agora que seu govêrno começava a colher os resultados de seu programa de administração. Disse ainda, o governador, que, por ocasião da enfermidade que atacara recentemente o sr. Paulo Mauriti, quando todos faziam tôda a sorte de prognósticos, êle, ao visitá-lo, vira que em breve aquêle titular poderia voltar às suas funções, como, de fato se verificou. Agora, novamente seu "ôlho clínico" não poderia falhar e já percebera o "mal" de que o seu auxiliar estava sofrendo. Apelava, por isso, para o secretário demissionário, no sentido de continuar a colaborar com o seu govêrno.

Não satisfeito ainda com a resposta escrita o sr. Miguel Couto Filho estêve na residência do sr. Paulo Mauriti, no Jardim Botânico, com êle conferenciando até altas horas da madrugada de ontem, conseguindo que aquêle titular retirasse o pedido de exoneração.

O secretário de Segurança reassumirá hoje suas funções, quando receberá diversas manifestações de aprêço do funcionalismo daquela Secretaria. Também os estudantes, representados pela Federação dos Estudantes Secundários e União Fluminense de Estudantes, irão homenagear o sr. Paulo Mauriti, às 13 horas, pela sua atuação decisiva em favor da concessão do abatimento de 50% à classe estudantil, nos bondes e ônibus do Estado.

### NOVO DELEGADO DA DOPS

Atendendo a pedido que lhe foi apresentado, o governador Miguel Couto Filho concedeu exoneração do cargo de delegado-chefe da DOPS, ao sr. Anuar Farah, e nomeou, para substituí-lo, o sr. Alfredo de Morais Coutinho.

*NAS COMISSÕES DA CÂMARA*

# O CASO DOS MINERAIS ATÔMICOS NO NORTE

***Depôs ontem o Capitão de Portos de Teresina — Corridas de cavalos nos dias úteis — Os motoristas particulares integrados na Consolidação — Empréstimo ao BNDE***

O depoimento do comandante Silveira Fragoso, Capitão dos Portos de Teresina — o último, aliás, que será ouvido pela Comissão de Inquérito de Energia Atômica da Câmara — foi feito em pouco tempo. O capitão Fragoso, limitou-se, apenas, a relatar o aparecimento dos norte-americanos em várias ilhas do Estado do Piauí, próximas à cidade de Parnaíba e a apontar, para averiguações posteriores, algumas suspeitas levantadas pelos habitantes dos lugares envolvidos.

Falando sôbre os dois pesquizadores informou que o sr. Campbell é um profundo conhecedor dos vários tipos de minérios existentes. O outro, sr. Guilhon é um ex-aviador da Fôrça Aérea Norte-Americana, tendo combatido na Coréia. Ambos levaram várias amostras de areias, tendo conhecimento de que o primeiro solicitou à Orquima, em São Paulo, que procedesse à análise da areia recolhida.

Indeciso às vêzes, outras vêzes o comandante não parecia estar muito certo do que dizia. Os documentos mais sérios que tinha em mãos eram cartas de negociantes das localidades, onde havia vestígios de minérios. Nelas se continham os passos dados pelos exploradores para entrar em negociações com os proprietários dos terrenos.

### CORRIDA DE CAVALOS

Durante muito tempo a Comissão de Educação e Cultura discutiu o parecer do sr. Firman Neto, contrário ao projeto que proíbe a realização de corridas de cavalos durante os dias úteis, exceto aos sábados. A proposição foi apresentada na Câmara pelo sr. João Machado. A Comissão de Justiça, aceitando aliás parecer do sr. Raul Pilla, rejeitou o projeto por inconstitucional.

Era pensamento do sr. Firman Neto não ser necessária uma medida proibitiva emanada do Congresso. Além da consciência de cada um capaz de julgar se sua presença às corridas está de acôrdo com suas posses e seu meio social, restavam ainda os meios ao alcance das autoridades para coibir os abusos que porventura fôssem praticados.

A comissão atendeu às ponderações feitas e aceitou o parecer, por 7 votos contra 2.

Na mesma comissão foi aprovado parecer do sr. Lauro Cruz, favorável ao projeto que autoriza o Poder Executivo a abrir o crédito de Cr$ 1.000.000,00, para a ereção de um monumento a Anita Garibaldi, na cidade de Laguna, no Estado de Santa Catarina.

### MOTORISTAS PROFISSIONAIS

Na Comissão de Legislação Social foi aprovado parecer do ser Amaury Pedrosa, favorável ao projeto de lei que dispõe sôbre a profissão de motoristas de carros particulares. Aceito que foi o substitutivo do sr. Jefferson de Aguiar, ficou estabelecido que os motoristas profissionais que prestem serviço permanente e exclusivo a carros particulares, terão seus direitos e obrigações regulados pela Consolidação das Leis do Trabalho. Estabeleceu-se também que os mesmos passarão a contribuir para o Instituto de Aposentadoria e Pensões de Transportes e Cargas.

### BANCO DE DESENVOLVIMENTO

A Comissão de Finanças iniciou ontem o exame das emendas apresentadas ao projeto que prorroga a vigência do empréstimo compulsório sôbre impôsto de renda, destinado ao Banco Nacional de Desenvolvimento Econômico. O sr. Odilon Braga leu o seu longo voto contrário à prorrogação por 20 anos, como se pretende, bem como as emendas que pretendem apresentar.

Amanhã voltará aquêle órgão técnico a se preocupar com o mesmo assunto.

## SALÁRIO MÍNIMO EM SÃO PAULO

SÃO PAULO, 5 — As bancadas de empregados e de empregadores, na reunião da Comissão do Salário Mínimo de São Paulo, sob a presidência do sr. Sílvio Pereira, apresentaram as propostas para a fixação do salário-mínimo. Proposta dos empregadores:

Primeira Zona — Cr$ 3.128,00;
— Segunda Zona — Cr$ 2.924,00;
— Terceira Zona — Cr$ 2.720,00;
— Quarta Zona — Cr$ 2.584,00;
— Quinta Zona — Cr$ 2.448,00.

Proposta dos empregados, compreendendo sòmente até a Quarta Zona, inclusive:

Cr$ 4.608,00; — Cr$ 4.368,00;
— Cr$ 4.124,00 e Cr$ 3.884,00.

Os dados sôbre a Quinta Zona, os empregados apresentarão na próxima sessão. Bases oferecidas pelo SEPT:

Cr$ 3.210,00; — Cr$ 2.960,00;
— Cr$ 2.810,00; — Cr$ 2.700,00 e Cr$ 2.510,00, compreendendo as cinco zonas em que está dividido o Estado de São Paulo. Em virtude da disparidade de quantus entre as propostas apresentadas, o sr. Sílvio Pereira suspendeu a reunião por 48 horas, apelando para que sejam reduzidas as diferenças existentes. Frisou que os demais Estados aguardam o resultado de São Paulo para fixar as bases. — M.

## POSSE DO NOVO DESEMBARGADOR XENÓCRATES CALMON DE AGUIAR

Promovido por merecimento pelo presidente da República ao cargo de desembargador, tomará posse amanhã do seu novo cargo perante o Tribunal de Justiça local, o dr. Xenócrates Calmon de Aguiar, antigo juiz de Direito da 3.ª Vara de Órfãos e Sucessões. A solenidade terá lugar às 13 horas, em sessão plena do Tribunal. Saudando o novo membro daquela Casa deverá usar da palavra o desembargador Vicente de Faria Coelho, bem como o dr. Vitor Nunes Leal, procurador-geral, representando o Ministério Público, e um advogado, em nome da sua classe.

Antes dessa solenidade, em seu gabinete de juiz, no 5.º andar do Palácio da Justiça, os serventuários da Justiça prestarão uma homenagem ao novo desembargador, com o oferecimento de uma beca com que aquêle magistrado tomará posse do cargo, falando por essa ocasião um serventuário em nome da classe.

Às 18 horas, no Clube dos Advogados, na Casa dos Advogados, o desembargador Xenócrates Calmon de Aguiar oferecerá uma recepção à sociedade, a que deverão comparecer amigos, magistrados, advogados, serventuários e admiradores.

# DE MINAS

— O povo começa a entender de municipalismo
— Barulho na eleição da mesa da Assembléia
— Para o funcionalismo uma pausa nos anos de "vacas magras"
— Os tetracampeões ausentes do seu banquete
— Há frio quando os mineiros usam sueter

J. C.

BELO HORIZONTE, 6. A campanha municipalista em que se empenham os prefeitos mineiros vai ganhando extensão e profundidade cada vez maiores. A convenção regional de Lambari testemunhou um interêsse crescente dos chefes executivos do interior, que ali compareceram em número elevadíssimo. O testemunho mais significativo, no entanto, de que o movimento se alastra com intenso vigor, é a repercussão que começa alcançar no seio das camadas populares.

Gente que nunca ouviu falar em discriminação de rendas já entende o que é isso e discute acaloradamente o critério distributivo consagrado pela Constituição. Quando o "Zé Povinho" percebe uma coisa com a clareza com que discorre sôbre futebol, é sinal de que a coisa pegou. Todo o mundo sabe, por exemplo, que no exaurido campo tributário só tocam aos tesouros municipais os despojos que o leão refugou. A União arrecada a maior parte e emite, deixando as populações do interior num marasmo que não chega a significar nem sobrevivência. E cita-se o caso de Sabará, o mais gritante, que de uma arrecadação aproximada de 160 milhões de cruzeiros, percebe a irrisória porcentagem de 1,9 por cento.

A campanha encetada pelo prefeito da capital, sr. Celso Azevedo, está assim na ordem do dia, movimentando as quatro centenas de municipalidades mineiras e criando uma nova mentalidade no tocante à participação das rendas públicas e ao verdadeiro papel que cabe aos municípios no quadro da administração brasileira. Ao que tudo indica, a projetada revisão constitucional não poderá fugir à predominância dêsse pensamento.

### BARULHO NA ELEIÇÃO DA MESA DA ASSEMBLÉIA

O PTB criou o caso e não abre mão de suas reivindicações na composição eclética da mesa da Assembléia Legislativa. E parece que para se resolver o impasse, o PR tem que sacrificar um pouco de suas ambições. Os trabalhistas fazem questão fechada da primeira secretaria, tudo indicando claramente que o PSD o apoia na pretensão. Se a composição eclética é uma matéria regimental, nem por isso a solução se mostra fácil. E o secretário do Interior, sr. Ribeiro Pena, com o seu prestígio de titular da pasta política e de parlamentar vai intervir na questão. Segundo a sua fórmula, o PR teria que se conformar com a primeira vice-presidência, cabendo a primeira secretaria ao PTB. Quanto à UDN, ficaria com a segunda vice-presidência, tocando-lhe, porém, a presidência de importantes comissões do legislativo.

O sr. Ribeiro Pena intervem no assunto com uma disposição pessoal de concorrer para se encontrar uma fórmula conciliatória, não representando o governador Bias Fortes, que continua fiel ao seu ponto de vista ou seja o de que o problema é da exclusiva alçada do poder legislativo.

### PAGAMENTO EM DIA, MILAGRE NO ESTADO

Ser funcionário estadual em Minas é porventura a maior credencial que um cidadão pode apresentar se lhe der na telha ser candidato à carreira de faquir. Basta-lhe arranjar um nome "hindunizado", que o resto, em matéria de sacrifício, é questão de somenos importância. A proeza não é ganhar pouco e sim não ganhar nada, durante vários meses.

A classe dos funcionários estaduais faz pensar nesse negócio de geração espontânea, isto é, sêres que nascem do nada e vivem do nada. Por isso mesmo, pode-se considerar milagroso o fato de o pagamento quase em dia estar sendo operado com recursos do próprio govêrno mineiro. Do govêrno federal, segundo fontes oficiosas, só vieram 80 milhões, importância que não dá para as despesas de um mês com o funcionalismo só da capital.

Foram reduzidos de três meses os atrasos de pagamento, através do aumento verificado na arrecadação e das economias nos gastos públicos. Para mais desorientar os nobres e dedicados servidores, adianta-se que os pagamentos serão mesmo mantidos em dia. Algo está muito certo ou está muito confuso para quem se acostumou só com os anos de vacas magras...

### OS TETRACAMPEÕES AUSENTES DO SEU BANQUETE

Noticiamos que a semana corrente pertence à família atleticana, que nunca tendo conquistado o tricampeonato, conseguiu alcançar o tetra. As comemorações, programadas para alcançar excepcional relêvo, tiveram início ontem com um grande banquete de confraternização dos atletas e diretores.

Acontece que os jogadores, os homens que realizaram a brilhante jornada, não compareceram ao "agape". Nem um sequer deu o ar de sua graça, o que naturalmente causou estupefação. Motivos simples, que se prendem a gratificações. O alvinegro, ao fim do campeonato, dispõe de um saldo para ser distribuído proporcionalmente, segundo o número de partidas realizadas. E os craques querem uma gratificação fixa, mais compensadora.

Se as divergências não forem resolvidas, estará comprometido o "carnaval" atleticano.

### HÁ' FRIO QUANDO OS MINEIROS USAM SUÉTER

Sem necessidade de qualquer informação do Serviço Meteorológico, os mineiros estão sentindo o mais intenso frio dos últimos anos. Um véu de névoas cobre grande parte das cidades montanhesas. Em algumas delas, o termômetro desce a três graus e a geada embranquece os telhados.

Em Belo Horizonte, a temperatura caiu em vertical, obrigando os belorizontinos a usarem suéter e a se recolherem cêdo. As ruas ficam desertas, mal terminam as segundas sessões dos cinemas.

# Da capital para os Estados

### LEITE PARA AS CRIANÇAS CEARENSES

Foi assinado entre o Ministério da Educação e Cultura e o Estado do Ceará um convênio de cooperação para a instituição do programa de Merenda Escolar.

De acôrdo com o aludido programa será dada assistência a 80.000 escolares, contribuindo o Ceará com a importância de trezentos mil cruzeiros.

Consiste o Programa no fornecimento de leite em pó e farinhas vitaminadas, que darão ao escolar um têrço de suas necessidades alimentares diárias.

### CIDADE UNIVERSITÁRIA DE MINAS

Para tratar de problemas relativos ao planejamento das obras de urbanização da Cidade Universitária de Minas Gerais, avistaram-se com o ministro da Educação e Cultura os porfessôres Eduardo Mendes Guimarães Júnior e Felipe de Barros, da Universidade daquele Estado.

Estêve presente à reunião com o titular da pasta o sr. Luiz Hildebrando Horta Barbosa, chefe do Escritório Técnico da Cidade Universitária.

### INICIAÇÃO AGRÍCOLA

Entre o Ministério da Agricultura e o Govêrno de Santa Catarina foi assinado acôrdo para instalação de uma escola de iniciação agrícola no município de Pôrto União. O estabelecimento funcionará em regime de internato e se denominará Escola de Iniciação Agrícola de Valões.

### REFLORESTAMENTO

Trabalhos de florestamento e reflorestamento vão ser realizados, êste ano, no município de Montenegro, no Rio Grande do Sul, mediante acôrdo que vem de ser assinado entre a Prefeitura local e o Ministério da Agricultura.

### COMBATE À LEPRA NO AMAZONAS

A intensificação da profilaxia da lepra, no Estado, vai ganhar um ritmo mais vivo, graças ao convênio que acaba de ser assinado entre o Ministério da Saúde e o govêrno daquela unidade da Federação.

O acôrdo recém-assinado estará em vigor até 31 de dezembro de 1956, podendo ser prorrogado por mais quatro anos, uma vez realizados novos entendimentos entre o Ministério da Saúde e o govêrno amazonense.

Os trabalhos a serem executados ficarão a cargo do Serviço Nacional de Lepra, que responderá pela administração; conservação e, ainda, pela ampliação dos estabelecimentos destinados ao tratamento dos doentes de lepra.

# Fastígio e misérias do Prédio Taquara (I. A. A.)

### O CAOS E O MUNDO AÇUCAREIRO

Interrompemos voluntàriamente, por alguns dias, as nossas elocubrações sôbre o açúcar. Não por cansaço ou falta de assunto, devemos declarar desde logo. Em se tratando do I. A. A. e de seus desmandos, os assuntos são inesgotáveis. E quanto a fôlego, não hesitamos em dizer que o temos a muito, graças a Deus. Sentimo-nos bastante fortes para levar esta campanha até o fim. E isto porque ela não é nossa, não é de São Paulo: enlaça e envolve a própria agro-indústria canavieira nacional, no seu todo, visando a sua sobrevivência. Consistia nisso tudo quanto pretendíamos incutir no espírito dos nossos patrícios que lidam com a cana, e parece que estamos sendo afinal compreendidos.

O motivo da interrupção foi um só: dividimos a nossa luta em duas fases: uma para demonstrar a impossibilidade de se continuar no regime vigente; a segunda, para se cuidar de inadiável reestruturação da autarquia, sem a qual seria inútil pensar-se honestamente na revisão da política açucareira, de forma conveniente à agro-indústria e aos próprios interêsses do país.

Nesse curto interregno, muitas coisas significativas se passaram. As condições do suprimento dos mercados se tornaram muito mais inquietantes. Explica-se que isso é efeito e culpa das donas de casa afoitas. Acrescenta-se que há uma disponibilidade suficiente para assegurar o abastecimento até a próxima safra paulista. Palavras. Palavras. Se disponibilidade existe, ela é meramente teórica. Por que não aparece, para pôr água fria na fervura do nervosismo das mulheres, que não encontram os pacotes do disputado produto nas mercearias, como habitualmente?

Todavia, se há escassez, como se verifica, devemos precurar-lhe a causa. Qual a causa? Isso não constitui nenhum segrêdo. Se o I. A. A. não tivesse, no começo da última safra paulista, desviado de São Paulo, para uma exportação ruinosa, cêrca de um milhão e meio de sacos, é indubitável que, nesta altura, não haveria apreensões nem problema de suprimento do mercado. Êsse o fato. E ninguém estaria vendendo açúcar no câmbio negro, como, ao que se propala, sucede.

No entanto, tudo isto ainda não é o pior, para que marchamos inevitàvelmente, se não houver um estalo de bom senso na cabeça dos responsáveis pelos superiores negócios da nação. Examinemos a situação com calma, sem paixão e, sobretudo, excluindo qualquer interêsse subalterno.

A desordem que se senhoreou do Prédio Taquara foi tanta que, a pique de extravasar, está ameaçando, na sua correnteza vorticosa, os arraiais da mesma agro-indústria açucareira, com sacrifício inevitável dos produtores e do abastecimento das nossas populações. É fácil compreender.

Estamos às portas da nova safra, uma safra que não será abundante, porque não foi bafejada por Deus. As plantas novas foram danificadas pelas geadas; e o canavial, na sua totalidade — canas novas e soqueiras — pelos efeitos da sêca. Em São Paulo (capital) chove muito, embora fora de tempo — mas no interior não choveu do mesmo modo, e chuvas extemporâneas não aproveitam as culturas. É êste o primeiro fator a considerar. Vamos ao segundo. O segundo, é a questão dos fornecedores. É sabido e já aqui registramos que os fornecedores de matéria-prima estão reivindicando aumento do preço, aumento substancial, sob ameaça de greve, no início da moagem. É direito que lhes assiste e escusado se afigura esclarecer que, como homens que lavram a terra, merecem o nosso respeito de usineiros e de todos os seus concidadãos. Em lugar, porém, da demagogia que se fêz, na última reunião patrocinada pelo I. A. A., como se deveria proceder? Não vemos duas saídas: examinar o que há de justo e não de descabido em suas pretensões e atendêlas, já que as majorações de preços, na vertigem inflacionária dominante, são incoercíveis. Lamentàvelmente, não foi o que se fêz. Resultado: se se der começo à moagem, sem o contingente dos fornecedores, o usineiro perderá, com a forçada redução de 50% no tempo de esmagamento diário — o que redundará no agravamento do problema do abastecimento.

Infelizmente, porém, a dificuldade não se restringe a isso. Como poderão as usinas trabalhar, mesmo com o contratempo e prejuízo ocasionado pela atitude dos fornecedores da cana, na ausência do plano de defesa da safra? O. I. A. A., preocupado ùnicamente em arrancar taxas aos produtores, não se apressou nem se apressa na sua elaboração, embora deva fazê-lo no mês de maio de cada ano e estejamos em junho. Já afirmamos, mais de uma vez, que, neste debate sôbre a política açucareira, não nos move qualquer propósito de pleitear elevação de preço. Isso, entretanto, não nos impede de perguntar, com o respeito devido à opinião pública, para nós sagrada: com o aumento pretendido e até certo nível justo pelos fornecedores de cana; com o aumento incrível das contribuições para os institutos de previdência; com o aumento do salário-mínimo, só explicável neste momento de loucuras; com o aumento do adubo e ingredientes indispensáveis à elaboração do produto; com todos os aumentos possíveis e imagináveis apenas no Brasil, para desgraça nossa, pode o preço do açúcar de Cr$ 348,30 por saca, resistir milagrosamente à tão estrepitoso impacto? Representa esta pergunta um apêlo ao raciocínio dos nossos dirigentes e do público, tratando-se, como se trata, de uma questão de simples cálculo aritmético.

Tudo isso, evidentemente, não entra nas cogitações da autarquia. E tudo isso e mais o resto, que de sobejo conhecemos, só poderiam conduzi-la a uma destino único e certo — a caos.

* * *

A iminência dos perigos resultantes de tão intrincada situação teve, no entanto, um reflexo sumamente benéfico: esta abrindo caminho surpreendentemente, para um entendimento entre os produtores nacionais, de modo a garantir a tranqüilidade dos lidadores da agro-indústria, no mais elevado sentido do interêsse nacional. A pertinácia nordestina, admirável qualidade, não encontrará obstáculo, ao decidir acomodar-se com a sinceridade e boa fé dos paulistas e o tradicional espírito conciliatório montanhez.

Temos firme esperança de que a autarquia açucareira será reestruturada, como órgão de produtores — órgão moralizado, com visão e âmbito nacionais.

JORGE DOS ERASMOS

*(Transcrito do "Diário de São Paulo", de 6 de junho de 1956).*

78895


# A RÁDIO ELDORADO ANUNCIA AMANHÃ

a partir das 17,30 horas

## II.º CONCÊRTO SINFÔNICO

COMEMORATIVO DO

## Bi-Centenário de Mozart

*Organizado pela Escola Nacional de Música*

GRANDE ORQUESTRA SINFÔNICA
SOLISTAS: BANTINO PARPINELLI
MOACYR LISERRA — GIANI FUMAGALLI
E LUBÉLIA BRANDÃO.
REGÊNCIA DO MAESTRO: CARLOS VIANA DE ALMEIDA
LOCUTOR: HERALDO TAVARES.

**ZYZ-22 — Rádio Eldorado — 550 Klcs.**

**RIO DE JANEIRO**

O Mínimo de Palavras ... O Máximo de Prazer Para Os Ouvintes.

82347

# Prestaram depoimentos os vereadores Walcacer e Passos

**Repetiram tudo quanto já foi noticiado — Muita demagogia e propaganda política particular — Um promotor público acompanhando o inquérito policial — O coronel Ururahy teria dito que recebera ordens do general Denys, para ocupar militarmente a sede da U.N.E.**

No inquérito instaurado na Delegacia de Ordem Política, depuzeram ontem os vereadores Hélio Lins Walcacer e Wilson Leite Passos, envolvidos nos acontecimentos da União Nacional dos Estudantes. Acompanhando o inquérito, encontra-se o promotor Zamir Gutierrez da Rocha, que teve oportuniddade de orientar os depoimentos, sob as vistas do delegado Olavo Rangel.

Os dois depoimentos foram eivados de tiradas demagógicas, onde os parlamentares aproveitaram a oportunidade para fazer um pouco de propaganda pessoal. Passando tudo numa peneira, teremos o extrato do que interessava realmente ao inquérito, em dose muito diminuta, numa repetição do que já foi noticiado. A situação de propaganda pessoal chegou a tal ponto que o promotor solicitou que os depontes se fixassem nos fatos que deram causa ao inquérito, sem entrar em questões partidárias.

O vereador Wilson Leite Passos, quando prestava seu depoimento na Delegacia de Ordem Política

ORDENS DO GENRAL DENYS

O primeiro a depor foi o vereador Hélio Walcacer, casado, de 38 anos, advogado, residente na rua Ribeiro de Almeida, 34. Disse que no dia 31, cêrca das 17,30 horas, encontrava-se no interior da UNE, em companhia de vários parlamentares, quando ali chegaram vários contigentes da Polícia Militar, tendo à frente o coronel Ururahy Magalhães. Juntamente com alguns vereadores e deputados, dirigiu-se à via pública, em frente a UNE, com o intuito de indagar o que ocorria. Ali encontrou os soldados já altercando com populares e estudantes. Acercou-se do coronel comandante da P. M. e ponderou que ali se encontrava em missão pacificadora e que qualquer atitude precipitada poderia determinar um desentendimento generalização de conseqüências imprevisíveis. Que nesta ocasião o coronel Ururahy retrucou que ali estava cumprindo ordens recebidas diretamente do general Denys, cujas ordens haviam sido no sentido de "ocupar militarmente a sede da União Nacional dos Estudantes". Ponderou ainda o vereador que o comandante da P. M. deveria comunicar ao comandante da Zona Militar Leste que os estudantes estavam em ordem, em ambiente de expectativa aguardando o deputado Josué de Castro que fôra parlamentar com o prefeito Negrão de Lima, sôbre a proibição da assembléia marcada para as 15 horas.

AGRESSÃO POLICIAL

Continuou o vereador dizendo que se fastou do comandante Ururahy e ficou em frente à U.N.E., entre o deputado Adauto Lúcio Cardoso e o vereador Wilson Leite Passos, quando surgiram vários soldados armados de cassetête, e, sem considerar as imunidades dos parlamentares,

O vereador Hélio Walcacer, à esquerda, quando conversava com o delegado Olavo Rangel

passaram a agredir a todos. Nessa ocasião viu quando o deputado Lúcio Cardoso caiu ao chão, sangrando abundantemente pelo nariz.

Dali foram ao Hospital Souza Aguiar, de onde, após serem medicados, dirigiram-se ao gabinete do chefe de Polícia, sendo recebidos pelo sr. Emerson de Lima, chefe do gabinete do general Maggessi Pereira, o qual lhes deu um ofício para que fôssem ao Instituto Médico Legal, a fim de serem submetidos a exame de corpo de delito.

A CÂMARA NÃO TOMOU CONHECIMENTO

Perguntado pelo delegado Olavo Rangel se a Câmara dos Vereadores, antes dos fatos ocorridos na U.N.E., havia constituído alguma comissão para estudar ou tomar conhecimento das ocorrencias até então verificadas, como o aumento do preço das passagens dos bondes, o protesto dos estudantes e a paralisação do tráfego, respondeu o vereador Hélio Walcacer que a sessão da véspera foi tôda dedicada às ocorrências verificadas no Colégio Vera Cruz, onde fôra agredido o sr. Celso Lisboa. Adiantou mais o depoente que "não sabe de nenhuma comissão da Câmara instituída para tratar do aumento de passagens de bondes, tendo esta apenas se limitado a discutir e votar a mensagem do prefeito, na qual S. Exa. solicitava autorização para rever as tarifas da Cia. Carris".

Adiantou mais que foi um dos vereadores que votou a favor da mensagem e, assim sendo, nunca estivera com qualquer comissão de estudantes, a não ser no dia 31, na sede de U.N.E. E nada mais interessante disse.

NA RUA SENADOR DANTAS

Em seguida, prestou depoimento o vereador Wilson Leite Passos. Revelou que no dia 31, estando na Confeitaria Americana, cêrca das 21,30 horas, foi surpreendido com os estampidos de bombas de gás lacrimejante. Foi ver o que ocorria e verificou que um choque da P. E. ali saltara e estava agredindo a todos, na rua Senador Dantas, numa cena de selvageria inominável. Poderá identificar alguns dos componentes do choque.

Logo após foi para a sede da U. N. E. — pois previra que os policiais iriam para ali — e presenciara a onda de protestos dos presentes, pela passagem daquela milícia, quando vários estudantes foram espancados. Ali soube que a P. E. havia se dirigido para a Faculdade de Direito do Rio de Janeiro, na rua do Catete. Foi para o local em companhia do deputado Tenório Cavalcanti e verificou um ambiente "guerreiro", tendo sido informado de que os policiais haviam jogado bombas dentro daquela Faculdade.

Em seguida passou o vereador a culpar a Chefatura de Polícia pelas violências cometidas e repetiu o que o seu colega Walcacer já havia dito a respeito dos fatos desenrolados na U. N. E.

## "ACAMPANANDO" . . .

C. de O.

**Um senhor cujo nome não estamos autorizados a revelar, procurou o sr. Emerson de Lima. Tinha um irmão que estava perdendo uma fortuna num cassino clandestino que funcionava no número 319 da Rua Buenos Aires. Imediatamente, o sr. Emerson de Lima determinou ao delegado Pereira da Costa que "estourasse" a casa de tavolagem. Minutos após o cassino era varejado pela Polícia, sendo presos vários jogadores. Convém salientar que o antro de jogatina funcionava a poucos passos da Delegacia de Costumes e Diversões, não podendo ser ignorado pelos responsáveis por aquela especialização, uma vez que, no térreo, funciona "legalmente" um dos mais conhecidos pontos de "bicho". Queremos ver agora como se explicará a turma da D. C. D.**

---

O delegado Jorge Pastor e o comissário Ivan Vasquez embarcarão hoje para Londres, onde irão fazer um curso de criminologia, cuja duração será de seis semanas.

---

**O ministro da Justiça enviou relatório ao presidente da República revelando o que é a Liga de Emancipação Nacional. Além de farta documentação e exposição de todos os fatos de caráter subversivo, o referido relatório solicita o fechamento daquela entidade, por ter ficado provado ser ela a frente legal do extinto Partido Comunista do Brasil.**

---

Fomos informados que a Divisão de Polícia Política e Social está colhendo documentos que possam instruir processos contra a Associação Feminina do Distrito Federal, Associação Brasileira de Defesa de Direito dos Homens e Federação das Mulheres do Brasil, órgãos do extinto P. C. Após isto será pedido o fechamento destas entidades.

*POR ORDEM DO GABINETE*

# "ESTOURADO" UM CASSINO PRÓXIMO À D.C.D.

**No térreo funcionava uma fortaleza do jôgo do "bicho", enquanto que no primeiro andar a batota era livre — Presos sete jogadores e dois "bicheiros" — O promotor Emerson de Lima, recebendo denúncia, ordenou que o delegado de Vigilância varejasse o antro de jogatina**

O sr. Oto Correia da Silva, de 41 anos, acercou-se do promotor Emerson Lima, chefe do gabinete do chefe de Polícia, e queixou-se, seu irmão Hane Correia da Silva, funcionário da Central do Brasil, casado, de 29 anos, residente em Bangu, foi "atracado" por alguns jogadores, os quais, após levarem o rapaz para uma casa de jôgo, tomaram-lhe 10 mil cruzeiros. Ele próprio, Oto, tinha ido verificar o que ocorrer e tivera oportunidade de verificar que, na Rua Buenos Aires, 319 e 312, sobrado, funcionava livremente uma batota, onde o jôgo de dados, roleta e carteado eram francos.

O sr. Emerson de Lima, alarmado com o fato da casa de jôgo funcionar a poucos passos da delegacia de Costumes e Diversões, ordenou ao delegado Pereira da Costa, titular da delegacia de Vigilância, que fôsse "estourar" a casa.

**Fortaleza e casino**

Imediatamente partiram para o local o comissário Antunes e dez policiais. Ali, no térreo, surpreenderam em franco funcionamento, uma fortaleza de jôgo de "bicho". Prenderam os dois "bicheiros" que faziam as apostas, encontrando em poder de ambos várias listas.

Quando tentaram subir ao andar superior, foram impedidos por duas portas blindadas. Não esmoreceram e, após grande sacrifício, conseguiram arrombar as portas. O arrombamento, porém, despertou a atenção dos jogadores e, quando a Polícia chegou na sala de jôgo, encontrou apenas sete apostadores. Os banqueiros e cêrca de 30 outros parceiros, haviam fugido pelos fundos e pelo telhado.

**Os presos**

Os sete jogadores presos foram: Florita Melo Santana, de 38 anos, funcionária da Prefeitura do Distrito Federal, residente na Rua São Luiz Gonzaga, 1502; Maria Izabel Nogueira de Almeida, de 43 anos, moradora no Largo do Machado, 21; Juran-dir Gama Coelho, motorista, de 28 anos, casado, residente na Rua Professor Henrique Ferreira Gomes, 200, em Caxias; Wilson Gomes Menezes, casado, de 38 anos, comerciário, morador na Rua Muporanga, 37; Avelino Ribeiro, biscateiro, de 42 anos, residente na Rua Costa Velho, 28; Felipe Habib, sírio, casado, de 56 anos, comerciante, estabelecido e residente na Rua da Alfândega, 36; e Bedros Lepedjian, grego, casado, de 54 anos fotógrafo, residente na Rua Itamarati, 346.

Os "bicheiros" presos foram Altarir Rocha Santana e João Batista do Nascimento.

**Perdeu tudo**

Dentre os presos destacaram-se Florita Melo Santana e Maria Izabel Nogueira de Almeida. A primeira perdeu 17 mil e oitocentos cruzeiros, e queixou-se de que, na manhã de ontem, retirara 13 mil e oitocentos cruzeiros da Caixa Econômica, perdendo tudo no carteado.

A outra, Maria Izabel, pouco antes de ser présa havia telefonado ao espôso, dizendo que, devido à dificuldade de condução, encontrava-se na Central do Brasil e iria chegar com algum atraso em casa . . .

**Os banqueiros**

Os banqueiros da batota eram Jaime de Oliveira e seu sócio Alexandre de tal, ambos contraventores conhecidos da Polícia.

Os "bicheiros" foram autuado em flagrante, enquanto os demais parceiros, depois de identificados e qualificados, serão processados por portaria.

**Outras notícias de Polícia na 8.ª página**

# DOIS PRESOS NA "BATIDA" POLICIAL

**Investigadores lotados no 9.º Distrito Policial detiveram um "vigarista" e um "punguista" — Um "paco" de 120 mil cruzeiros — Trancafiados no xadrez**

Os investigadores Vicente, Amaral, Hélio e Agostinho, lotados no 9.º Distrito Policial, quando faziam a habitual ronda pelas ruas da jurisdição, viram, na esquina da Avenida Marechal Floriano com a Rua Alexandre Mackenzie, em atitude suspeita, um indivíduo que já conta várias entradas na Delegacia de Vigilância, como "vigarista". Prêso e levado para aquêle Distrito, foi identificado como sendo Maurílio Gomes da Silva, de 29 anos, solteiro, vulgo "Paulista", e que deu como residência um hotel situado na Estrada Rio-Petrópolis n. 2223, em Caxias. O meliante, em cujo poder foi encontrado um "paco" de Cr$ 120.000,00, confeccionado com cédulas de 1 e 2 cruzeiros, e papel de jornal, declarou cìnicamente que chegou de São Paulo no dia 5 para "trabalhar" nesta capital, pois a "cana" está dura naquela cidade. Depois de autuado em flagrante, o "vigarista" foi trancafiado no xadrez, onde aguardará o pronunciamento da Justiça.

Os meliantes detidos, já na Delegacia, quando aguardavam a tomada dos depoimentos

**DETIDO UM "PUNGUISTA"**

Prosseguindo na fiscalização, os policiais prenderam na Rua do Acre o "punguista" Moisés da Cruz Lima, de 19 anos, solteiro, sem ocupação honesta, o qual declarou residir na Rua Abel Alvarenga n.º 436, estação de Mesquita, no Estado do Rio. Ao ser interrogado, disse que aguardava a hora de tomar um ônibus, na Praça Mauá, com destino a casa. Como registre várias entradas na Delegacia de Vigilância, Moisés foi conduzido ao 9.º Distrito Policial, onde ficou detido para averiguações.

## EXAME PSICOTÉCNICO

SALVADOR, 6 — Em entrevista à imprensa, o diretor do Departamento de Trânsito, engenheiro Alvaro Silveira, lamentou que ainda não esteja em prática nesta capital o exame psicotécnico para os motoristas, e que já se realizava em várias capitais brasileiras.

Acrescentou que 50 por cento dos nossos motoristas de transportes coletivos não estão em condições de guiar. (Asp.)

## DESTRUÍDA A "BOITE"

PÔRTO ALEGRE, 6 — As primeiras horas de hoje, manifestou-se violento incêndio na "boite" Casablanca, localizada na Avenida Belém. Os bombeiros lutaram heròicamente contra o fogo, porém não puderam evitar a destruição total do estabelecimento. Ignora-se ainda a causa do sinistro. (Asp.)

## ADIADO O SUMÁRIO PRESTES E OUTROS

Estava marcado para ontem o prosseguimento do sumário de culpa de Luiz Carlos Prestes e outros, acusados de crime de subresão da ordem pública, no juízo da 3.ª Vara Criminal.

Entretanto os oficiais de Justiça não poderiam intimar as testemunhas arroladas pela defesa, por não terem sido encontradas nas residências indicadas.

O juiz resolveu adiar o prosseguimento do sumário para a próxima 4.ª-feira.

## NOVO PROCESSO CONTRA UM JORNALISTA

O Ministro da Guerra, General Henrique Teixeira Lott, representou novamente contra o jornalista João Duarte Filho, por haver o mesmo publicado na "Tribuna da Imprensa" no dia 12 de maio último um artigo sob o título "A Cruzada acha que ganha", considerado injurioso às autoridades Militares.

O Promotor Mário Tobias de Mello denunciou o acusado.

## AFOGADA, A MENINA, NO POÇO

Quando apanhava água no poço em sua residência, na Estrada da Itaóca s/n.º, em São Gonçalo, a menina Regina Alves, de seis anos, filha do casal Eurência e Antonio Alves, caiu, perecendo afogada.

O corpo, com guia das autoridades policiais, foi recolhido ao necrotério local.


Vá conhecer as luxuosas instalações da NOVA LOJA da R. Quitanda, 30

A mais moderna casa de roupas elegantes da cidade.

Casa Tavares



**APLIQUE SEU CAPITAL EM TERRAS NO INTERIOR**

Siga o exemplo dos homens de visão, comprando GLEBAS DE TERRA para investimento na produção agro-pecuária.

O capital aplicado numa emprêsa de exploração agrícola, oferece amplas possibilidades de segurança, de crédito, de financiamento e de lucros.

Tenho propriedades à venda nos Estados de Goiás, Espírito Santo, Mato Grosso, Paraná, Santa Catarina e Minas.

Verifique as ofertas na parte imobiliária dêste jornal e faça a sua consulta sem compromisso.

Será do seu interêsse anotar êste anúncio e enderêço, que lhe proporcionarão a possibilidade de adquirir, em qualquer tempo, TERRAS DE TODOS OS TIPOS, DE TODOS OS PREÇOS, DE TODOS OS TAMANHOS E PARA TODOS OS FINS.

IMÓVEIS EM GERAL
AMÉRICO GOMES VELOSO
Av. Graça Aranha, 333 — Salas 301/302 — Tel.: 22-7439
Rio de Janeiro. 79966


# CENÁRIOS INIGUALÁVEIS no Parque Nacional da Serra dos Órgãos

**A flora, a fauna e os monumentos geológicos da Serra dos Órgãos — Os pontos culminantes e os panoramas que se descortinam de suas redondezas — O montanhismo no Parque**

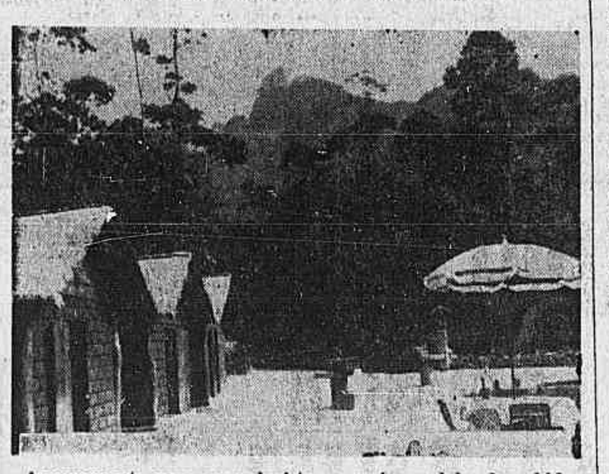

Acampamento para excursionistas, a meio caminho da subida da Serra dos Orgãos, vendo-se, ao fundo, o "Frade", uma das atrações dos que praticam o montanhismo. (Foto Agência Nacional).

O Parque Nacional da Serra dos Órgãos, que tem por finalidade a preservação da flora e da fauna, da topografia e do sistema hidrográfico, bem como a proteção aos monumentos geológicos compreendidos nessa região e ainda a conservação dos locais particularmente dotados pela natureza, vem atraindo inúmeros visitantes, desde sua criação.

CENÁRIOS INIGUALÁVEIS

Entre as belezas naturais da região em que se situa o Parque, na pitoresca cidade de Teresópolis, destaca-se o conjunto de monumentos geológicos que formam a Serra dos Órgãos. O mais famoso é o "Dedo de Deus", que se encontra no centro de uma série de outras elevações não menos famosas e conhecidas como sejam as denominadas: "Escalavrado", "Nossa Senhora", "Bôca de Peixe", "Garrafão", "Frade", "Agulha do Diabo", "São João", "São Pedro", "Pedra Açu" e "Pedra do Sino".

Essas e muitas outras montanhas graníticas, tais como "Castelos", "Castelitos" e "Izabeloca", constituem grande atração para os visitantes do Parque especialmente os que se dedicam ao arriscado desporto do montanhismo o qual vem se desenvolvendo, nessa bela região e em outras do Brasil, a partir de 1912, quando, pela primeira vez, foi atingido audaciosamente o "Dedo de Deus", de difícil e arriscada escalada.

PONTOS CULMINANTES

A região da Serra dos Órgãos, onde se situa o Parque, é de uma grandiosidade sem par e dos seus pontos culminantes — Pedra do Sino com 2.263 metros e Pedra Açu com 2.245 metros — descortinam-se panoramas dos mais belos, abrangendo a vista do excursionista, com detalhes, as cidades de Niterói, Rio de Janeiro, Santo Aleixo, Magé, tôdas as montanhas do Distrito Federal e a vastidão imensa da Baixada Fluminense com seu tapete de tons verdes claros e escuros.

FLORA E FAUNA

Até o momento, não há um trabalho profundo abrangendo a flora e a fauna dessa região fluminense, apesar de receber ela, constantemente, a visita de naturalistas de renome. Já existem estudos parciais tanto sôbre pássaros, insetos e mesmo animais de grande porte da Serra dos Órgãos, entre os quais figura a própria anta, encontrada nos banhados e altiplanos.

## AINDA A ANULAÇÃO DO CASAMENTO DO POETA DÉCIO ESCOLAR

BELO HORIZONTE, 6 — Foi ontem distribuída ao desembargador Márcio Ribeiro, por ter sido sorteado relator da matéria, a apelação interposta perante o Tribunal de Justiça pela sra. Lúcia Ribas Escobar e seu espôso Décio Escobar, contra a decisão do Juiz da 1a. Vara Cível que julgou improcedentes a ação e a reconvenção referentes ao processo de anulação de casamento de ambos. O recurso, que tomou o n.º 12.306, deverá ser julgado ainda êste mês. (Asp.)

## PÂNICO NA PROCISSÃO

ITAPARICA, Bahia, 6. Cena sem precedente teve lugar nesta cidade, quando se realizava a procissão do corpo de Deus. Vários bois, que se achavam na Praça da Piedade, vieram em disparada, acossados pelos cães, e investiram furiosamente contra o cortejo. Estabeleceu-se o pânico, havendo diversas pessoas ligeiramente feridas. O vigário, que conduzia a Custódia com o Santíssimo, quase foi derrubado pelo gado, sendo obrigado a recolher-se na Igreja da Padroeira, seguido de centenas de fiéis.

Depois de acabada a tradicional procissão, o prefeito, também vítima dos animais, tomou as providências. M.


**O que era um hábito — é agora uma exigência de bom Gôsto!**

Antigamente, o café para os convidados era um hábito de tôdas as reuniões. Hoje, entretanto, o simples costume de outrora transformou-se num símbolo de elegância e distinção em nossa melhor sociedade, graças à qualidade excepcional do *Café Moinho de Ouro*.

— O melhor do Brasil! — O melhor do Mundo!

Café MOINHO de OURO

Compre o *Café Moinho de Ouro* nesses luxuosos pacotes de meio quilo em papel de alumínio. Essa embalagem especial — única no gênero — é o máximo que existe para garantir uma perfeita impermeabilização contra a umidade do ar, mantendo inalterados, por tempo indefinido, o sabor e a pureza do *Café Moinho de Ouro*.

O MELHOR CAFÉ DO BRASIL, AGORA À DISPOSIÇÃO DOS CARIOCAS.

«No ano de 1896 ou 97, um automóvel de carga entrou a agitar as ruas do Rio de Janeiro com seus fungados e seus estouros. Esse automóvel pertencia à fábrica de café e chocolate «Moinho de Ouro». VIRIATO CORREIA — «*Curiosidades da História Brasileira*», pág. 137.

century 10091

# Estrutura abalada

De suas incursões ontem, pelo mundo político, vasculhado em todos os sentidos, trouxe a nossa reportagem a verificação de uma inquietação generalizada. Políticos de um lado e do outro, do situacionismo como da oposição, não esconderam suas apreensões que transbordam da área tipicamente política para a dos cuidados pela sobrevivência do regime. A crise, segundo quase todos os depoimentos, não ameaça apenas o govêrno: envolve as instituições. Para explicá-la, os diagnósticos são múltiplos embora conduzindo à mesma zona sombria.

Nesta prospecção de nossa reportagem, cujos resultados vão publicados em outro local desta edição, importa destacar que é do próprio centro do partido majoritário que parte a observação de que as responsabilidades do govêrno no agravamento da crise decorrem de sua total subordinação às injunções eleitorais. Êste é, para muitas vozes do PSD, o núcleo da crise. A verificação de uma falta de sensibilidade dos dirigentes para os fatos que ocorrem no subsolo social, minando as bases do regime, é o fato mais grave da conjuntura política. E tão convencidos estão de que algo ocorre de grave na estrutura institucional que chegam a ver a possibilidade de um entrelaçamento das fôrças de oposição e da maioria, favorecido pela composição de uma simples comissão parlamentar de inquérito para apurar responsabilidades das ocorrências que sacudiram a vida da cidade, durante a greve dos estudantes. As impressões colhidas pela nossa reportagem levam a uma conclusão: a de que o govêrno começa a perder substância no próprio seio das fôrças que integram sua base político-parlamentar. Essa impressão consolida-se à simples evocação dos discursos proferidos pelo presidente da República, em Uberaba e nesta capital, nos quais falou de uma "conspiração do desânimo" a lavrar "em suas próprias hostes".

* * *

Dêem as explicações que pretendam dar, o fato é que a crise não é apenas política, mas social. Na sua base, a ela orgânicamente presa, está o problema da carestia da vida a empurrar para as soluções de desespêro a classe média, que é hoje no país o grande denominador comum do pensamento político nacional. O rôlo compressor da inflação, destruindo todos os valores, dos materiais aos espirituais, está pulverizando os círculos políticos, deixando-os estatelados e perplexos. Enquanto o govêrno e as elites dirigentes não arrancarem o país às tenazes da inflação, persistirão os motivos de inquietação. Hoje só há um meio de liderança política: a liderança na luta contra o nosso empobrecimento crescente. A esta luta prendem-se, vitalmente, os destinos do regime, da ordem e das instituições. Tenhamos a coragem de dizer o que está à vista, mas que ninguém se anima a dizer: ou venceremos o quadro inflacionário ou cairemos no dilema ditadura versus revolução social.

* * *

O próprio presidente da República, quando candidato, em mais de um passo de sua campanha, revelou consciência dêste momento decisivo. No seu *Diretrizes Gerais do Plano Nacional de Desenvolvimento* registram-se tópicos reveladores de tal consciência. A ascensão ao poder o teria cerrado à compreensão de que só podia debelar a crise à base de amplas reformas estruturais? Não. Tanto assim que convocou técnicos com o objetivo de armá-las para rápida execução. Não funcionaram os técnicos ou faltou-lhes a liderança que o presidente soube exercer como candidato? São essas perguntas que trazem inquieto o país, principalmente por falar o próprio presidente em desânimo nas suas hostes.

# IDENTIFICAÇÃO

Uma das primeiras surprêsas que esperam o estrangeiro, ao chegar no Brasil, já o apanha antes de desembarcar: quando ainda a bordo do navio, a polícia marítima pega-lhe ambas as mãos, tomando as impressões dos dez dedos. Na Europa são submetidos a êsse processo apenas os criminosos. No Brasil qualquer cidadão tem de cumprir incessantemente, durante a vida tôda, o dever cívico de sujar os dedos. Até quando se faz um depósito na Caixa Econômica, já se espera a tinta e um sabão que não serve para limpar a mão. Não adianta nada. Dizem que é o único meio para identificar com absoluta segurança qualquer pessoa.

A segurança dêsse processo foi bem ilustrada, há poucos dias, a propósito de um assassinio. O assassinado, aliás também um criminoso, foi certo Augusto de tal, nascido em Bauru no ano de 1933, conforme a carteira de identidade que a polícia achou, fornecida pelo Instituto Felix Pacheco.

As investigações em tôrno do caso levaram as autoridades a ocupar-se também, da vida pregressa da vítima. E nesta altura surgiram as surprêsas.

Pois aquêle Augusto de tal não se chamava, na verdade, Augusto e sim Antonio. Não nasceu em 1933, mas sim em 1931. Não nasceu em Bauru, no Estado de São Paulo, mas sim em Aveiro (Portugal), tendo, porém, vivido no Brasil a partir de 1937. E onde constam todos êsses pormenores? No Instituto Felix Pacheco...

Em certo momento de sua carreira pouco consentânea com os dispositivos do Código Penal, aquêle homem achou vantajosa uma modificação de sua personalidade: Antonio transformou-se em Augusto, 1931 em 1933, e Aveiro virou Bauru. A única coisa que ficou inalterada foi, naturalmente, a impressão digital. Mas no Instituto Felix Pacheco não foi possível impedir que as mesmas impressões digitais fôssem atribuídas uma vez a Antonio e, outra vez, a Augusto. O homem conseguiu demonstrar que, graças ao número imenso de impressões arquivadas naquele instituto, a segurança de identificação pelo método científico é ilusória.

* * *

E com pesar se pensa: como a vida no Brasil poderia ser mais fácil, sem impressões digitais e sem firmas reconhecidas que também não adiantam nada.

## Tônicos & Notícias

**O TEMPO — Previsões para o Distrito Federal — Tempo bom com nebulosidade. Temperatura estável. Ventos variáveis frescos. Máxima — 25.7. Mínima — 17.7. (Serviço de Meteorologia do Ministério da Agricultura).**

### Serviço rural

O presidente da República aprovou regulamento do Serviço Social Rural, que estava há cêrca de três meses aguardando sua aprovação. Não o aprovou tal como lhe fôra remetido. Fêz algumas poucas alterações, mas o importante é que o Serviço Social Rural já pode funcionar, desde que o ministro da Fazenda lhe dê a verba necessária.

Dentro de um mês deverá estar funcionando.

A numerosa classe dos que trabalham no campo de há muito aguardava a execução da lei que criou o Serviço Social Rural, da qual esperam os benefícios desejados.

Matéria nova, certamente, não há de produzir desde logo os efeitos assistenciais constantes dos seus dispositivos. Haverá, necessàriamente, um período de adaptação que os dirigentes da entidade poderão apressar à medida que se dedicarem com empenho ao trabalho que lhes está afeto.

O fato é que o diploma legal abre novas perspectivas aos que empregam suas atividades na lavoura, e traz esperanças de que se possa abrir no país um debate sério sôbre a reforma agrária.

A criação do Serviço Social Rural ,representa um princípio de pagamento que efetua o Brasil litorâneo ao Brasil sofrido do interior. A reforma agrária será o saldo dêsse débito histórico.

### Consumo de carne

A seção de Economia & Finanças arrola hoje alguns números sôbre o consumo de carne em diversos países latino-americanos. Verifica-se que o Brasil está em posição inferior aos principais países do hemisfério e até em relação ao Paraguai. Apenas o Chile e México, entre os grandes países da América Latina, têm um consumo *per capita* inferior ao nosso.

Considerando a grande extensão territorial do Brasil e a existência de zonas muito favoráveis à criação de gado é incompreensível que se mantenha tão baixo o consumo por habitante, sobretudo sabendo-se que nos últimos anos a pecuária se tem desenvolvido de modo bastante satisfatório.

A razão do baixo consumo está nas dificuldades de abastecimento e no alto preço da carne verde, preço que reflete também o domínio do mercado pelos açambarcadores, que no comércio e na industrialização da carne são realmente vorazes.

### Lucros extraordinários

O Senado está cuidando a toque de caixa do projeto que altera dispositivo da lei do Impôsto de Renda.

Todos os anos êsse diploma legal sofre modificações, evidentemente para agravar o tributo, que constitui hoje a maior fonte de arrecadação.

As alterações ora em estudo visam principalmente aos chamados lucros extraordinários e têm sido discutidas demoradamente na Comissão de Finanças, que no final acabará aprovando o que fôr do interêsse da administração. Para isso é que o govêrno dispõe da maioria. Serão agravados os itens da lei que incidem sôbre as pessoas jurídicas, taxas de reavaliações, apólices ao portador.

No projeto figura também uma emenda revigorando a taxa adicional conhecida por "empréstimo Lafer", destinado às operações do Banco Nacional de Desenvolvimento Econômico, o qual não poderá viver sem essa renda compulsória.

Empréstimo Lafer é eufemismo, porque a verdade é que, muito embora a lei o diga, até hoje não foi providenciada a devolução dessa taxa adicional por meio de títulos públicos aos contribuintes.

### Elementos do turismo

Noticiam-se vultosas obras de restauração de monumentos artísticos e históricos em Ouro Prêto, Mariana, Congonhas do Campo, etc. Os nomes dessas localidades mineiras têm grande fôrça sugestiva. Ouro Prêto talvez seja o único lugar do Brasil que pode dar ao turista a mesma impressão das famosas *cidades mortas* da Itália, Espanha e Bélgica, centros de verdadeiras peregrinações de que as cidades chamadas mortas vivem hoje confortàvelmente. Congonhas do Campo, por sua vez, abriga o maior monumento artístico dêste país. Mas já foi feito tudo o que é possível para chamar para tanta riqueza a atenção do mundo?

Talvez seja descabida a comparação com a Itália. Mas neste nosso continente atraem os monumentos histórico-artísticos mexicanos milhões de turistas norte-americanos, fornecendo ao país uma renda que se acha na altura dos 300 milhões de dólares anuais. A organização do turismo no México deve ser estudada pelas autoridades brasileiras.

Recomendamos, especialmente, que êsse estudo não se limite aos meios de transporte e aos hotéis, por maior que seja a importância primordial dêsses elementos do turismo. Também importa a forma da propaganda. Pecou-se muito, a êsse respeito. Fôrça é falar aos estrangeiros mais do Aleijadinho do que do samba. O resultado financeiro será satisfatório. Os norte-americanos não viajam para a Itália para dançar a tarantella.

### O tracoma

O tracoma, grave enfermidade ocular que conduz freqüentemente à cegueira, figura há longos anos entre os problemas sanitários do país. Recebêmo-lo do Velho Mundo, quando, à falta de medidas preventivas e do próprio conhecimento do assunto, abriram-se os portos do Brasil à imigração de enfêrmos vindos do Mediterrâneo. Hoje possuímos um respeitável contingente de tracomatosos, dos maiores do mundo. Basta dizer que o dr. Mário Pinotti os orça em um milhão de enfermos, computados apenas aqueles em fase contagiante.

É sem dúvida mais um flagelo nacional, desafiando a iniciativa de nossas autoridades e os recursos materiais, sempre computados na primeira linha, para seu combate. Fala o dr. Mário Pinotti em equipes móveis, que irão pelo interior afora curando os enfermos e os pondo em condições de inoculidade relativamente aos indivíduos sãos. Mais interessantes do que essas equipes móveis seria, antes de mais nada, o aproveitamento, como arma profilática, dos serviços que já existem no país, alguns nas proximidades, quando não nos centros da endemia tracomatosa, de comprovada capacidade para agir na ocorrência. O maior dêles está sem dúvida em Campinas, onde o Instituto Burnier, obra de um ilustre oculista baiano, cresceu exatamente pelas exigências decorrentes do número de tracomatosos que afluíam àquele centro oftalmológico à procura de alívio e de cura. Seus oculistas são, em matéria de tracoma, grandes autoridades e dispõem de uma experiência que não poderia ser posta à margem. Como êsse existem outros centros que devem ser aproveitados na luta contra o tracoma, até mesmo para formar os técnicos que deverão constituir as equipes-volantes em boa hora preconizadas pelo dr. Mário Pinotti.

### Divulgação e Justiça

O "Diário da Justiça", como se sabe, divulga os atos forenses para conhecimento dos interessados e também de terceiros, presumìvelmente não interessados, já que a sua venda é indiscriminada e pública. A sua tarefa de cientificar dos prazos impostos aos processos não alia função de circunscrevê-los a um setor específico — e isso pelo fato, já referido, de que sua leitura não se destina a fulano ou beltrano — mas, ao contrário, é acessível a qualquer um. O "Diário da Justiça", portanto, não referenda nem sacramenta os atos forenses. Há alguns advogados, porém, que pretendem entender de outro modo: aqueles atos só depois de publicados no "Diário da Justiça" é que poderiam ser levados ao conhecimento do público em geral, através da imprensa ou, pensam ainda alguns outros, sua publicação é proibida aí, se assim desejarem os interessados.

Trata-se de interpretação errada, por inteiro. Uma vez lançado o despacho, a sentença, não há como impedir a sua divulgação, salvo se se trate de matéria que corra em segrêdo de Justiça, condição essa a critério exclusivo do juiz. Não procedem, portanto, as reclamações, poucas aliás, mas impertinentes, que se fazem em cartório, nem os respectivos escrivães estão obrigados a prestar justificativas a respeito de divulgações feitas na imprensa. Esta tem livre acesso aos autos e os seus profissionais sujeitam-se, para isso, apenas à ideptificação ou à apresentação de credencial conferida pelo Comitê de Imprensa do Fôro.

São truismos dos mais gastos que, contudo, se impõem à repetição, ante o espírito de intolerância de certas partes em processos. Por outro lado, não será demais lembrar que a sonegação por parte dos encarregados de cartórios — de informações ou o fornecimento de falsas indicações sôbre atos judiciais — qualquer que seja o seu propósito — será falta sob a sanção de advertência, que varia desde a advertência reservada até a suspensão do exercício do cargo.

### Balancas viciadas

Não se compreende, muito menos se justifica, que as cartas registradas para dentro da cidade, em determinada agência dos Correios, paguem um porte, e noutras paguem mais, ainda que tôdas sejam iguais. A tarifa deve ser uniforme por prescrição legal.

Mas o que há é que as balanças dessas repartições não funcionam correta e fielmente. Pelo menos, uma grande parte. Tempo houve — e vai longe — que se estabeleceu nessas agências um serviço organizado de aferição. Durou enquanto o seu criador tinha a seu cargo a direção regional dos Correios e Telégrafos. Depois, as coisas mudaram.

A verdade, entretanto, é que o público sai nisso sacrificado. Custa pouco voltar-se ao regime que deu resultados proveitosos.

# ATOS OFICIAIS

## Novos membros do Conselho Central da Fundação da Casa Popular

O presidente da República assinou decreto, designando José Maffei, Edgard Magalhães, Nelson Gomes Lourenço, Aladim de Souza Rocha, general Fernando Barreto Pinto, Armando do Amaral Castelões, Rubens de Fraga Rogério, Ademar Vitor de Menezes Vidal, Rubens Amaral Portela e José Raimundo Soares e Silva para membros do Conselho Central da Fundação da Casa Popular.

APROVADOS OS QUADROS DO SAPS E DA CAIXA ECONÔMICA

O presidente assinou decretos, aprovando — o Quadro de Pessoal da Caixa Econômica Federal do Rio de Janeiro; e o Quadro de Pessoal e as Tabelas Numéricas de Extranumerário-mensalista do Serviço de Alimentação da Previdência Social.

*No Livro do Mérito* — O presidente assinou decreto, designando o ministro Anibal Freire da Fonseca para membro e presidente da Comissão Permanente do Livro do Mérito.

*Concessão* — O presidente assinou decreto, outorgando à Industrias Reunidas Ouro S/A concessão para o aproveitamento da energia hidráulica de uma queda dágua existente no rio do Peixe entre os distritos de Capinzal e Ouro, município de Capinzal, Estado de Santa Catarina.

MINISTÉRIO DA JUSTIÇA

*Respondeu a processo* — No Departamento do Interior e da Justiça encontra-se o pedido de naturalização de Robert Chorowsky, residente no Distrito Federal. Êste estrangeiro respondeu a processo e, por tal motivo, está lhe sendo exigida certidão de inteiro teor do despacho que mandou arquivá-lo.

*Permanências definitivas cassadas* — Foram cassadas as permanências definitivas concedidas a Bernard Charles Olivier, Maria Leonides Rodriguez Diaz e Enrique Solar Guaz.

*Podem ficar no Brasil* — Podem ficar no nosso país, por lhes ter sido concedida permanência definitiva, os seguintes estrangeiros: — Maurice Van Den Bossche, Henry Naoum Haddad, Emilia Teran Rocha, Robert Georges Coatalem e Charlotte Reneè Jane Turpain de Coatalem.

*Revogado o despacho* — O diretor-geral do Departamento do Interior e Justiça revogou o despacho que cassou a permanência de Fernando Rodriguez Lopez.

*É preciso autorização do marido* — Elena Poth Kiss de Lahni e Maria Terzi Gualtieroni devem apresentar autorização de seus maridos para requerer permanencia no nosso país.

*Pagamentos solicitados* — A Diretoria da Despesa Pública o diretor-geral do Departamento de Administração solicitou pagamentos aos seguintes funcionários: — Moacir Tôrres, Aldari Barros Viana, Péricles Moreira da Silva, Jadir Mendes Castelo Branco, José Macedo de Oliveira, Crescencio Benedito da Silva, Antônio Augusto Quadros, Pedro Balbi e Luiz Marcondes de Oliveira.

FAZENDA

*O pronunciamento da Procuradoria da Fazenda sôbre a liquidação das atividades da extinta CEXIM* — Nos processos de interêsse da Refinaria de Petróleos de Manguinhos S. A. e de Asay Leal, declarou o ministro da Fazenda que, tendo em vista o despacho exarado no processo n.º S. C. 40.451-56 (*D. O.* de 14 de maio findo) deve ser aguardado o pronunciamento da Procuradoria-Geral da Fazenda Nacional no de n.º S. C. 98.902-56, onde se cuida das providências necessárias à definitiva liquidação das atividades da extinta Carteira de Exportação e Importação.

**BANCO DO COMERCIO S/A**
O mais antigo desta praça
Rua do Ouvidor, 93/95

## Pingos & Respingos

ONDAS INTERPLANETARIAS.

*De Washington. Os serviços de pesquisas da Marinha anunciam terem captado ondas radiofônicas procedentes do planeta Venus. A.F.P.*

Esta vida se reparte
Entre a guerra e o amor. Que ao meu-nos.
Se amor não nos mandar Venus.
Não nos chegue o ódio, de Marte.

* * *

O proprietário de um prédio de apartamentos na rua Francisco Braga entrou em juizo com uma ação contra uma locatária a quem quer despejar por manter em casa dezesseis gatos. Os bichanos incomodam os vizinhos com os seus miados e ronrons, ameaçando multiplicar-se, de acôrdo com a biologia e as Escrituras.

Desconfia o queixoso que a criadora de gatos é fornecedora de coelhos aos restaurantes e boites de Copacabana e pretende montar em casa uma fábrica de cuícas para o carnaval do ano próximo.

* * *

*Respondendo ao prefeito Pizu, de São Paulo, o vice-governador em exercício frisou ser homem de paz.*

De brigar não é capaz.
Por "bamba" ninguém o tome,
Porque o Porfírio é da paz,
Da Paz, ao menos, de nome.

* * *

Intensifica-se a luta salarial entre banqueiros e bancários.

*Um tubarão* — Não vá isso resultar na quebra de alguns bancos!

*Um marmita* — A mim tanto se me dá. Contanto que não quebrem "bancos" de bonde...

**Cyrano & Cia.**

## PRIORIDADE PARA OS NAVIOS QUE TRANSPORTAM GÊNEROS

Estêve reunido, no palácio do Catete, o Conselho Coordenador do Abastecimento, sob a presidência do secretário-geral, sr. Helvécio Xavier Lopes.

Estiveram presentes o presidente da COFAP, coronel Frederico Mindêlo, o diretor da Marinha Mercante, comandante Fernando Frota e o representante do Ministério da Viação, engenheiro Luiz Vieira.

Estudadas as medidas para o melhor abastecimento nacional, resolveu o Conselho sugerir ao presidente Juscelino Kubitschek a expedição de um decreto assegurando prioridade de atracação, desatracação, carga e descarga aos navios cujo carregamento seja, em mais de dois têrços, constituído de gêneros alimentícios, destinados a abastecer portos ou regiões do país.

**BANCO BOAVISTA S. A.**
Uma completa organização bancária

## TRIGO ARGENTINO PARA O BRASIL

BUENOS AIRES, 6 - Um porta-voz da embaixada brasileira disse hoje à United Press que a Argentina enviará ao Brasil, dentro de alguns dias, os primeiros carregamentos da cota de ..... 800.000 toneladas de trigo que lhe foi fixada no corrente ano.

O Instituto Nacional de Cereais já fêz os preparativos necessários para enviar no corrente mês 150.000 toneladas. Os embarques serão realizados quando o Banco do Brasil expedir as licenças de importação.

Nas negociações realizadas aqui pelos funcionários da embaixada brasileira com os do govêrno argentino, decidiu-se fixar em .. 800.000 toneladas a cota de trigo do corrente ano, em vez das ... 1.200.000 toneladas estabelecidas para os anos normais no convênio comercial argentino-brasileiro.

Essa quantidade foi fixada para o caso de que a Argentina tivesse uma disponibilidade de pelo menos 3.000.000 de toneladas para a exportação. O total de trigo argentino exportável, no ano corrente, é de 2.400.000 toneladas, o que explica a redução na cota para o Brasil.

Não se acredita que essa redução cause prejuízos ao Brasil, pois o govêrno brasileiro contratou a compra de 32.000 toneladas ao Urugual e 500.000 aos Estados Unidos. Além disso, o Brasil produzirá 400.000 toneladas de trigo.

O consumo anual do Brasil é de 2.200.000 toneladas. Se, no fim do ano, os brasileiros precisarem de mais trigo, poderão obtê-lo em muitos países, ao preço do mercado internacional. U. P.

## POLÍTICA DE INCREMENTO DA EXPORTAÇÃO

### Instalada a Comissão Especial criada no Conselho Nacional de Economia

Realizou-se, ontem, às 16 horas, a sessão de instalação, na sede do Conselho Nacional de Economia, da Comissão de Política de Incremento da Exportação.

Instalando os trabalhos, falou o presidente do Conselho Nacional de Economia, sr. Luiz Dodsworth Martins, apontando entre os pontos que dependem de correção na economia do país, neste momento, a necessidade de incrementar a exportação, em lugar de alta prioridade. Disse que estamos chegando ao extremo da experiência de uma política que confia nos contrôles, para equilibrar a balança de pagamentos. Afirmou o dr. Luiz Dodsworth que, para intensificar a exportação é necessário superar três fontes de obstáculos: de ordem interna, na proibição de oferta do mercado exterior; de ordem externa, na proibição de encontrar mercados fora do país; e, por fim, na passagem, na antecâmara de saída, pelas dificuldades de câmbio, de licenciamento de transporte, etc.

Concluindo, o presidente do CNE disse que espera obter da Comissão Especial, que ontem se instalou, as necessárias luzes para que possa levar aos Poderes Públicos as soluções adeqüadas.

# O movimento bancário de março último

## acusa saldos sensivelmente superiores aos do 1.º semestre do ano passado

Segundo as apurações do Serviço de Estatística Econômica e Financeira do Ministério da Fazenda, com base nos balancetes mensais dos bancos e casas bancárias em funcionamento no país, acusa o movimento bancário do mês de março do ano em curso, em suas principais contas, saldos sensivelmente superiores aos verificados ao encerrar-se o 1º trimestre de 1955.

Elevou-se o saldo dos empréstimos a 234,7 bilhões de cruzeiros, com um acréscimo de 35,4 bilhões (17,8%) sôbre o de 195 A caixa em moeda corrente, com um saldo de 10 bilhões em 1956, superou de 7,4% o de 9,4 bilhões registrado no ano passado. O total dos depósitos, com um saldo que atingiu 220 bilhões de cruzeiros, acusou, sôbre o ano anterior, o aumento de 15,6% (29,7 bilhões).

Em relação aos depósitos observa-se que, enquanto os do grupo "a vista e a curto prazo" acusaram elevação em referência ao saldo de 1955 (18%), os do grupo "a prazo" caíram de ... 1,8%.

No que diz respeito ao total dos empréstimos, cujo saldo em 1956 atingiu a cifra de 234,7 bilhões de cruzeiros, participaram os hipotecários com a parcela de apenas 3,5 bilhões, correspondentes a 1,5% do total. Os demais integraram a importância de .... 231,2 bilhões, ou sejam 98,5% do total. Êstes empréstimos (em contas correntes e títulos descontados) assim se distribuíram: .... 29% foram concedidos ao comércio, 28,4% à indústria, 20% a poderes públicos (federais, estaduais e municipais), 9,5% à lavoura, 5,1% a particulares, 3,3% à pecuária, 3,2% a bancos e 1,5% a autarquias.

Esta distribuição foi muito semelhante à registrada em 31 de março do ano passado quando, com pequenas variações da cota de participação de cada grupo de beneficiários, foi entretanto mantida a ordem de importância dos créditos concedidos.

## EM PARIS A SRA. KUBITSCHEK

PARIS, 6 — A espôsa do presidente do Brasil, sra. Sara Kubitschek, e sua filha Marcia, que chegaram ontem à noite a esta capital, dedicaram o dia de hoje a realizar compras e passeios.

A sra. Kubitschek e sua filha estão hospedadas em um hotel vizinho aos Campos Elíseos e têm sido atendidas por amigos nesta capital.

A sra. Kubitschek espera permanecer duas semanas em Paris. U. P.

VISÃO SEGURA, BOAVISTA DE SEGUROS

## PAGAMENTOS NO TESOURO NACIONAL

A Pagadoria do Tesouro Nacional efetuará hoje o pagamento das seguintes fôlhas do 6º dia útil:

Aposentados do Ministério da Educação, n. 4.701 a 4.709; do Ministério da Saúde, n. 4.730 a 4.731; e do Ministério da Viação ns. 4.901 a 4.907.

Pagadores do Tesouro efetuarão o pagamento nos Ministérios da Justiça, Educação, Saúde e Agricultura.

# ECONOMIA & FINANÇAS

## ORÇAMENTOS E FINANÇAS PÚBLICAS

O Conselho Nacional de Economia criou uma Comissão especial destinada a estudar novos métodos de confecção para o orçamento da União. Parte de uma tarefa maior em que está empenhado o Conselho, que é a de organizar um sistema nacional de contabilidade social, as conclusões da referida Comissão serão também importantes para ordenar um pouco as atividades financeiras do govêrno federal e para sentir-se como está incidindo o sistema de receita e despesa da União sôbre as atividades econômicas do país.

Um dos primeiros passos da Comissão foi elaborar um questionário a ser remetido a diversos setores de atividade para colher impressões sôbre o sistema de distribuição das rendas públicas entre as três entidades da Federação, problema que preocupa, há muito, os estudiosos dos assuntos econômicos nacionais. Realmente, o sistema de apropriação da receita global auferida com a cobrança de impostos carece de cuidadoso exame. A distribuição de rendas é, ao que parece, apenas parte de um todo muito maior já que na própria competência tributária se localiza o núcleo da questão.

Temos hoje no Brasil os três poderes com autoridade para tributar, obedecendo a atribuições específicas determinadas pela Constituição. Mas, o uso dêsse poder dentro das atribuições de cada um tem sido um tanto atrabiliário, levando a uma imposição fiscal de impacto verdadeiramente contundente para a evolução econômica do país. Torna-se imperioso uma revisão do sistema tributário nacional, tendo em vista, como convém, a situação econômica geral do país e as necessidades de cada um dos setores governamentais — União, Estados e Municípios. E' impossível perdurar o tumulto que temos hoje e que é agravado pela também perturbadora ação do poder público sôbre o mercado financeiro interno.

O trabalho da Comissão organizada pelo Conselho será um passo relevante para progressos mais acentuados e mais rápidos no setor. Naturalmente o avanço vai ser lento, pois difícil é o problema a ser examinado e cheio de escolhos o caminho a percorrer. Mas há de dar bons frutos e trazer um pouco de ordem ao emaranhado das finanças públicas.

A importância do trabalho que ora se inicia indica que a êle deve o govêrno dar todo o apoio e estímulo, não sendo mesmo contra-indicado que a Comissão ganhe caráter de órgão permanente para acompanhar a evolução do problema e auxiliar às autoridades fazendárias da União Estados e Municípios a aperfeiçoarem a elaboração dos orçamentos respectivos, o manejo do sistema fiscal e os recursos ao mercado financeiro interno.

Há, desta forma, vivo interêsse no trabalho da Comissão especial criada pelo Conselho Nacional de Economia, interêsse tanto por parte do público, que poderá aspirar melhor comportamento na gestão financeira do Estado, como da parte dos governos federal, estaduais e municipais, que poderão colher ótimos ensinamentos e subsídios para aprimorarem sua administração e prestarem maiores serviços ao país.

### I — NOTAS NACIONAIS

**1) Brasil: Retiradas no Fundo Monetário**

Em 31 de dezembro do ano passado, as retiradas do Brasil no Fundo Monetário Internacional montavam a US$ 65,5 milhões, cuja amortização obedece às seguintes datas:

| | |
|---|---|
| 1-7-1957 .. | US$ 10.000.000 |
| 31-12-1957 .. | US$ 15.000.000 |
| 1-7-1958 .... | US$ 20.250.000 |
| 31-12-1958 .. | US$ 20.250.000 |

**2) Brasil: Emissões de capital**

Em 1955 a emissão de capital no Brasil atingiu a Cr$ 31,5 bilhões. Dêsse total, a indústria concorreu com 51 %, o comércio com 23 %, os serviços públicos com 10 % e os bancos e seguros com 3 %. A percentagem do setor industrial é sensivelmente inferior à dos 4 anos anteriores, respectivamente de 60 %, 57 %, 59 % e 63 %.

### II — NOTAS INTERNACIONAIS

**1) Colômbia: Importação por grupos de mercadorias**

Damos abaixo a distribuição das importações colombianas segundo os diversos grupos de mercadorias:

Percentagem

| | 1953 | 1954 | 1955 |
|---|---|---|---|
| Bens de consumo.. | 24,8 | 26,3 | 24,9 |
| Matérias-primas ... | 19,9 | 19,9 | 21,9 |
| Combustíveis . ... | 5,6 | 5,3 | 4,2 |
| Bens de capital .. | 49,5 | 48,2 | 49,9 |

**2) América Latina; Consumo de carne por habitante**

Inserimos aqui alguns dados estatísticos sôbre o consumo de carne por habitante na América Latina, tomando por base a média para o biênio 1952/3:

Kgs/ano

| | |
|---|---|
| Urugual . ..... | 129,2 |
| Argentina . ..... | 97,0 |
| Paraguai . ..... | 58,0 |
| Colômbia . ..... | 29,7 |
| Venezuela . ..... | 28,4 |
| Brasil . ..... | 27,6 |

### III — PETRÓLEO

**Importações dos Estados Unidos**

As importações de petróleo dos Estados Unidos continuam crescendo, embora em ritmo mais lento. Há contudo modificações na estrutura dessas importações. Assim, por exemplo, as originárias da área do Caribe caíram em participação percentual no volume global importado. Basta dizer que só o mês de março de 1956 acusou uma redução de 1/5 quando comparado com o adquirido em março de 1955. Êsse fato é de acentuada importância para a economia venezuelana.

### IV — DOCUMENTÁRIO ESTATÍSTICO

**Café: Estoques no interior de São Paulo**

Sacas

| Ano agrícola: | Março 56 | Março 55 |
|---|---|---|
| 1951/2 .. .. .. | — | 1.000 |
| 1952/3 .. .. .. | — | 13.000 |
| 1953/4 .. .. .. | — | — |
| 1954/5 .. .. .. | — | 2.337.000 |
| 1955/6 .. .. .. | 4.126.000 | — |
| | 4.126.000 | 2.351.000 |

(Para outras informações sôbre Comércio e Produção, vejam, no 2º Caderno, a secção "Vida Comercial").

**BANCO DE MINAS GERAIS**
**86 Departamentos em Minas**
**Filial: Rua Buenos Aires, 48**
**A. Mourão Guimarães - Presidente**
**M. Ferreira Guimarães - Vice-Presidente**

*Imagens de loja*
**CHAPÉUS, ETC.**

*Disse que está voltando a moda do chapéu. Quando voltará a da cabeça? Não será amanhã, pois essa peça do corpo humano é de fabricação delicada, e sua feitura intensiva exigirá a readaptação da indústria, que há tanto tempo abandonou essa linha de produção. De qualquer modo, os chapéus começam a andar no ar, a relativa distância do pescoço, no lugar onde outrora havia a cabeça.*

*O desaparecimento da cabeça, entre nós, não foi instantâneo, nem data por exemplo de 1937, como insinuam os eternos descontentes e os liberais. Tanto assim que em 1947, segundo lembra um vespertino, ainda se fêz uma derradeira importação de quarenta dúzias de chapéus europeus, o que induz a crer na existência, àquela época, de quase meio milhar de caixas cranianas no Brasil. Verdade seja que o importador ainda guarda em sua loja nove chapéus — mais do que o suficiente para cobrir um ministério de capacidades, pois se são dez as pastas do govêrno, nem tôdas exigem de seus detentores êsse ornamento civil.*

*A crescente procura do chapéu, assinalada agora, esbarra na dificuldade em obter pêlo de coelho ou de castor, que são as matérias-primas dessa indústria. Os coelhos terão acelerado a fuga, ao saberem da nova moda; e castores, quem já viu um castor na vida? Por falta de material, talvez se fabriquem chapéus-fantasmas, para cabeças-fantasmas. Ou simples forros e fitas, dispostos adequadamente em chapéus invisíveis, que a moda é ainda um fenômeno de sugestão, individual e coletiva.*

*Mas deixemos êste capítulo. Há outras novidades no setor da indumentária masculina, como por exemplo a opção entre o estilo italiano e o clássico, que o comércio está propondo. O italiano se apresenta assás revolucionário, embora a revolução consista em mexer ligeiramente no caimento do ombro e na linha da cintura. Não chega a ser uma reforma social, nem mesmo uma reforma de caras, de que andamos saudosos; é um jeitinho aqui e outro ali, mas vale a intenção de mudar alguma coisa no homem, revelada pelos alfaiates de meia-confecção.*

*Se você reparar um pouco, verá que voltaram os punhos de abotoadura, que faziam o inferno e a dignidade de nossos avós. Ainda são moles, mas daqui a pouco surgirão num tecido semelhante ao compensado. Encontrei na rua alguns cidadãos que os exibiam com certo garbo; não iam a uma reunião social, iam ao batente: o uso da abotoadura pode trazer alguma satisfação nos dias que correm.*

*Assim é o homem. Querem fazê-lo pré-encolhido, sanforizado, trubenizado, eletro-barbeado, psicanalisado, semi ou totalmente confecionado. Mas êle reage, restabelecendo a solenidade medieval do chapéu, e não porque seja inverno ou a cabeleira sumiu, mas porque, mesmo sem cabeça, o homem sonha o sonho da existência e quer dispô-lo a seu modo, ter seus caprichos ou a ilusão de seus caprichos; e prefere ter mais trabalho ao vestir a camisa mas tirar dêsse trabalho uma distração ao aborrecimento de usá-la.*

*Acompanho com o maior interêsse os anúncios ilustrados dos "magasins" do Rio, e vejo em cada padrão novo de blusão ou camisa de lã, de cor espaventosa, um sinal da alegria de viver, que insiste em desabrochar no homem.*

*C. D. A.*

# PREFEITURA

## NOMEAÇÃO DE PROFESSÔRES EM CUMPRIMENTO A MANDADO DE SEGURANÇA

### Servidores do Teatro Municipal chamados ao DPS — Concurso para técnico de laboratório

Em cumprimento ao mandado de segurança concedido à antigos alunos da Universidade do Distrito Federal e tendo em vista o acôrdão proferido pela Egrégia 6ª Câmara Civel, o prefeito assinou atos nomeando para os cargos de professor de ensino técnico da Prefeitura, Antonio Nunes Junior, Maria de Lourdes Monteiro Marsilio, Florinda Delgado Stamato, Dagmar Furtado Monteiro e Hilda Fernandes de Matos. Com a nomeação dêsses professôres do Curso Técnico, soluciona-se o caso dos candidatos aprovados em concurso realizado para preenchimento daqueles cargos do magistério municipal. O assunto que foi debatido amplamente pela imprensa em virtude de apelos feitos pelos interessados, chega à sua conclusão amparado por uma decisão judicial, que o governador da cidade após o exame da questão, pela Secretaria de Administração, resolveu mandar expedir os respectivos decretos.

* * *

Em visita ao prefeito estêve no Palácio Guanabara o vereador Arnaldo Nogueira que convidou o chefe do Executivo Municipal para participar do programa "Falando Francamente" a ser apresentado hoje pelo Televisão Tupi, às 22,30 horas.

A diretoria do Jockey Club Brasileiro, tendo à frente o seu presidente sr. Mario Ribeiro, compareceu incorporada, na tarde de ontem, no gabinete do prefeito, no Palácio Guanabara, a fim de convidar o governador da cidade para comparecer ao Hipódromo da Gávea na tarde do próximo sábado, 17 do corrente, quando será realizado o "Grande Prêmio Prefeitura do Distrito Federal".

* * *

Em virtude do custo do material ter-se elevado consideràvelmente, o diretor do Abastecimento vem de determinar a fixação em 30 cruzeiros por unidade a indenização correspondente ao fornecimento de carteiras e chapas aos lavradores e feirantes.

* * *

Foram suspensos por 10 dias, por falta de etiquetas de preços nos produtos expostos, os comerciantes Alfredo Gonçalves Dutra, João Afonso e Francisco Maria da Fonseca, locatários de boxes do mercado São Rafael.

* * *

O Departamento do Tesouro procederá, hoje, ao pagamento de faturas de fornecedores e de empreiteiros, cujo processamento por ordem cronológica de entrada naquele setor, se tenha registrado até o dia 30 de abril findo.

* * *

Por haver lavrado de maneira incorreta um auto de multa, fato que redundou em benefício do infrator, o fiscal João Vaz da Costa foi advertido pelo diretor de Abastecimento.

* * *

Mais cinquenta feirantes tiveram suas matrículas canceladas pelo Departamento de Abastecimento, em virtude de não pagarem as respectivas taxas de licença para aquêle comércio. A Secretaria de Agricultura informou a lista dos comerciantes cujas matrículas foram canceladas, ao mesmo tempo em que advertiu que se esgotou ontem o prazo para a revisão de matrículas da categoria de feirantes. Sôbre êste aspecto, podemos informar que já estão sendo preparadas as listas de feirantes faltosos, para o sumário cancelamento de suas matrículas.

* * *

A Prefeitura arrecadou, ontem, a importância de Cr$ 46.693.762,20.

**CHAMADOS AO DEPARTAMENTO DO PESSOAL**

O diretor do Departamento do Pessoal torna público, para conhecimento e contestação por parte dos servidores interessados, os dados referentes ao Histórico Funcional e ao Tempo de Serviço, apurados até 30 de junho de 1955, relativamente aos atuais ocupantes dos cargos de ajudante de almoxarife, arquivista, bibliotecário, auxiliar de copista, auxiliar de coreógrafo, auxiliar de portaria, bailarino, carregador, zelador de instrumentos, corista, instrumentista, maestro assistente, orquestrador, pianista, pianista assistente e vestiarista do Quadro Permanente — Teatro Municipal. Os dados funcionais em questão servirão de base à confecção do Almanaque dos Funcionários da Prefeitura e ao Cadastro e, dessa maneira, considerados para efeito de aposentadoria, quinquênios, promoção, etc. Os servidores relacionados deverão comparecer ao Departamento do Pessoal, sito à avenida Erasmo Braga n. 118, s/ loja, diàriamente, das 9 às 17 horas e aos sábados das 9,30 às 12 horas, no prazo de 8 dias após a publicação dêste edital, para ratificarem ou retificarem, com elementos de prova, os dados constantes da publicação, sem o que incorrerão na sanção a que se refere o artigo 228 do Estatuto dos Funcionários Civis da Prefeitura do Distrito Federal (suspensão do pagamento dos vencimentos).

**CONCURSO PARA TECNICO DE LABORATORIO**

O chefe do Serviço de Seleção faz público, para conhecimento dos interessados, que estão habilitados a fazer a prova prático-oral da especialidade Raios X do concurso para técnico de laboratório, os seguintes candidatos que obtiveram na prova escrita as notas abaixo: Celson Afonso Camara de Melo — nota 21; Sinval Leite Carrijo — 46,5; Antonio Manoel Gondim da Fonseca — 55; Messias de Souza Faria — 26,5; Droctovio Estevam de Lima Filho — 42,5; Warlen Campos — 40; José Fiuza — 29; Jarbas Delfino dos Santos — 43,5; Osmundo Pimentel Netto — 41; Eleonora Buccos Carneiro — 45; Delmo Campos Wanderley — 43,5; João Batista Nogueira — 53; Dimar Ferreira Ramos — 47; Plinio Cini — 48; Augusto Paulino S. Souza Netto — 53,5; Felipe Basilio Cardoso Pires Filho — 47,5; Arnaldo Dias Cardoso Pires — 45,5; Luiz Pereira da Rocha — 43; Carlos Americo de Moraes Silva — 58; Antonio Carlos Fonseca Santos — 35,5; Newton da Silva Carvalho Leme — 38,5.

**SECRETARIA DE ADMINISTRAÇAO**

**Departamento do Pessoal**

DESPACHOS DO DIRETOR

José Ribeiro Vasconcelos, Manoel Silva Ramos, Manoel Martins Souza, Hilda Basilio Cordeiro, Amelia Gomes, Wanda Almeida, Oscar Matias Santos, Maria Figueiredo, Olvinda Pires, Maria Oliveira, Lidia Souza, José Silva Nunes, Maria Pombo, Ruth Silveira, Maria Fonseca, Humberto Bahia, Sebastião José, Geroncio Amaral, Idalina de Jesus, Brazbrando, Mario Amorim, Ponciano Carvalho — **Defiro, arquive-se**; Leony Silveira, Olivia Lopes, Arlindo Otero, Miguel Abu Meri, Paulo Du Pin Oliveira — **Concedo 3 meses de licença prêmio**; Isolina Alves Moura — **Concedo 3 meses de licença prêmio**; Divaldo Jordão e Maria Stela Vilar — **Indeferido.**

**Serviço de Informações**

DESPACHOS DO CHEFE DE SERVIÇO

Antonio Ramos Arouca — **Compareça munido de Cr$ 10,00 em selos de expediente da PDF, a fim de receber a certidão requerida**; Mario Adolpho da Costa — **Junte o decreto de provimento**; Magdalena Jover Goulart Fraga — **Junte alvará de juiz competente autorizando o pagamento**; Beatriz Amaral de Freitas Lixa — **Promova a prorrogação da licença e junte atestado médico com firma reconhecida**; Fidelina Brito de Souza e Corina Lobo Vianna — **Juntem a portaria de admissão da SGS**; Sylvia Gonçalves da Cruz — **Compareça para receber o CPR**; Antonio Galaso — **Junte atestado com firma reconhecida, de acôrdo com o artigo 104 do Estatuto**; Francisco Ferreira Alves — **Junte seu decreto de provimento**; José Gomes — **Compareça pessoa da família do ex-servidor, a fim de receber documentos**; Luiz Gomes da Silva — **Salde, preliminarmente, o débito de Cr$ 581,60 contraído com a Municipalidade**; Isaias Alves de Miranda — **Compareça munido de Cr$ 10,00 em selos de expediente da PDF, a fim de receber a certidão requerida**; Aminta Laura Frey Perázio — **Junte certidão de tempo de serviço federal**; Maria de Paula Pereira — **Compareça para receber o CPR.** et

**Compareça para cumprir exigência** — Arlindo de Souza Reis, Luiz Fernando Gomes Netto, Julieta dos Santos Tavares, Elias Batista da Silva Ramos Filho.

**Compareçam ao setor I, munida de prova de idade e 2 fotografias 3 x 4, a fim de ultimar o expediente de salário família** — Oneida Bacellar Teixeira, Antonio Pinheiro Werneck e Alzira Augusta da Conceição Teixeira.

**Compareçam para ciência e receber documentos** — Maria Helena Gabizo, Jacob dos Reis Hallais, José Dutra Fernandes, João de Magalhães Carneiro.

**Compareçam para esclarecimentos** — Carlos da Costa Pereira, Francisco Barbosa, Maria Assumpção Perez Davila, Euclides Antunes de Andrade.

**Compareçam ao 3-PS** — Maria José Figueira Galvão, Amaro José Duarte Manoel Bernardo, Tereza Soares, Paulo Maria Moleiro.

**Compareçam para ciência** — Lourival Boechat Filho, Edgard Jacomo da Silva, Benedicto de Souza Guimarães, Pravedes da Costa, Jecy da Costa, Ennio Velloso de Faria, Otavio Monteiro de Queiroz, Guiomar Alves de Barros, Laura de Nogueira Saldanha da Gama, Amelia Molina Bastos, Luiza Rodrigues Moreira, Guiomar Alves de Barros, Amelia Molina Bastos, Anahita Doll'Orto de Mattos, Rita Dias de Brito, Carmem Tarlé do Amaral Vasconcellos, Inocência Martins, Mariana Luza Pereira, Donatila Celestino Pereira, Carmem Tarlé do Amaral Vasconcellos, Christina de Almeida Corrêa, Maria Luiza Bandeira de Mello, Olimpio Peçanha Netto, Vera de Mello Cordeiro, Anna Ranzeiro, Nicanor Fontoura, Edi Pereira de Azevedo, Elza Couto de Azevedo, Alfredo Paulo.

**Compareçam para receber documentos** — Judith Faria, Regina Alves da Conceição, Osvalter da Silva Campos, Mercedes de Albuquerque Maranhão, Octacilio do Amarali, Salvador Grosso, Ivone Barradas de Brito, Mario Gomes da Silva, Elza Cunha Lopes, Victoria Maria da Silva, Ana da Rocha Fonseca, Leonor Donato de Oliveira, Lourival Zaparoli, Antonio Helcio Pereira Queiroz, João Neiva Pessanha.

**SECRETARIA DE EDUCAÇAO E CULTURA**

ATOS DO ECRETARIO

**Remoções e designação** — Para o Serviço de Administração Lysia Marion Ventura Demoro; para o Departamento de Educação Primária Ilza Souza Santos; para o Departamento de Educação Técnico Profissional Alzira de Freitas Brito; e para o Teatro Municipal Rodrigo da Silva Torres.

DESPACHOS

Henrique Maron Gedeon — **Autorizo a desistência da licença prêmio**; Minervia da Silva Coelho — **Autorizo a interrupção da licença prêmio.**

**Departamento de Educação de Adultos**

ATOS DO DIRETOR

**Remoções e designações** — Para o CPS 3-1 José Olegário da Costa; para o CPS 16-5 Maria Ignez Pinto Ribeiro; para o CPS 20-1 Sebastião de Faria Rosas; para responsável pelo expediente do CPS 8-1 Ilton de Almeida Peixoto; e para o CPS 1-2 Jorge Candido de Almeida.

**SECRETARIA DO INTERIOR E SEGURANÇA**

ATOS DO SECRETARIO

**Designações** — Para o Departamento de Fiscalização João Lopes Gaspar; e para o Departamento de Geografia e Estatística Antonio Joaquim Pereira Filho.

DESPACHO

Paulo Rodrigues Pereira — **Deferido.**

**SECRETARIA DE SAUDE E ASSISTENCIA**

ATOS DO SECRETARIO

**Designações** — Para o Departamento de Assistência Hospitalar Nikodem Edler, Irapoan Pimenta, Antonio Carlos dos Santos Oliveira, Ivaldo Fernando Muniz de Almeida, Rodrigo Gomes Ferreira, Wilson Poubel Boechat, Wlamir Rodrigues, Rubens Marques dos Santos, Osmundo Pimentel Neto, Claudio Mahn, Edgard Stepha Venancio, José Badim, Agostinho Rocha, Jenner Reinhardt Vieira Santos e Astor Pereira de Mello; para o Departamento de Tuberculose Cesar Tinoco Mathias; para o Serviço de Expediente Gilka Gonçalves da Silva; para o seu gabinete Raval Cesar; para o Departamento de Assistência Hospitalar Nikolaos Daxbacher, Helio Abrahão, Igor Borges de Abrantes Junior, Oenrique Vieira Lima e Randolpho S. Thiago Fernandes; para o Departamento de Tuberculose (hospital-escola Anchieta) Julio Rubens; e para o Departamento Municipal da Criança e do Adolescente Ariel Augusto Nogueira.

DESPACHOS

Helena Kumer, Alfredo José Santos, Jacy Aleixa Machado — **Certifiquem-se**; José Cardoso Albuquerque, Maria Rosa Ferreira de Senna — **Compareçam**; Wanderley Teixeira de Vasconcellos — **Faça-se a exclusão de escala**; Dirce Menezes Pinheiro Machado — **Retifique-se o período de licença**; Ismael Gastão de Cchueler, Arator da Costa Vaz, Lourival do Nascimento, João Paulo de Brito, Wanda Martins dos Santos, Olimpio Barreto Cruz, José Alves da Mota — **Aprovo os períodos da licença**; Terezinha de Jesus Honorio — **Apresente prova de identidade**; Manoel Simões Calafato, Gilberto Villa Verde Duarte, Walter da Silva Penna, Manoel Gonçalves de Oliveira, Augusto da Costa Santiago — **Certifiquem-se.**

**SECRETARIA DE VIAÇÃO E OBRAS**

ATO DO SECRETARIO

**Remoção** — Para o Departamento de Edificações Alcino Dias da Silva.

DESPACHOS

Osvaldo Vieira Celestino — **Indeferido**; Branca Miller Ribas, João Manoel Moraes, Azimutha de Mara Vianna e outros — **Mantenho o despacho**; Assad Abi Samara, Lopes Souto & Cia. Ltda. y **Deferido**; Dionisio Antonio Pereira — **Indeferido.**

**TRANSFERENCIAS DE FUNCIONARIOS DO DEPARTAMENTO DE ABASTECIMENTO**

O diretor do Departamento de Abastecimento, assinou atos determinando as seguintes transferências de funcionários: o escriturário Lauricéia Rabello, para o Serviço de Planejamento; o trabalhador de jardim, Luiz das Chagas, para o Mercado N. S. da Conceição; o auxiliar de escritório Adelina Romão Nascimento, para o Serviço de Distribuição; o auxiliar de contrôle Valdir Augusto Setubal, para o Mercado de Bangu; o escriturário Yedda da Silva Cardoso, para encarregado do núcleo 5.181; o auxiliar de escritório Thereza da Silva Ramos, para o Serviço de Distribuição; o trabalhador Benedito Gaspar, para o Serviço de Distribuição; o oficial administrativo Maria Aparecida Sampaio, para o Serviço de Distribuição; o auxiliar de escritório Lizete Uribbe de Andrade Letie, para o Mercado N. S. de Fatima; o auxiliar de escritório Marina Borba para o Serviço de Distribuição; o auxiliar do escritório Iracema Silva Soares, para o Mercado N. S. da Penha; o escriturário Francisco Simeão da Silva, para encarregado do núcleo 9.181; o auxiliar de escritório Marco Antonio de Castro Neves, para o Serviço de Fiscalização; o vigia Arlete Nunes, para o Serviço de Correspondência; o trabalhador Geraldo José de Brito, para o Serviço de Fiscalização; o fiscal Aldemar Peixoi, para administrador do Mercado Municipal de Madureira; o escriturário Fernando Hanriot, para auxiliar de administrador do Mercado Municipal de Madureira, e o vigia João Marques da Silva, para as funções de auxiliar de administrador no Mercado Municipal de Madureira.

**MONTEPIO DOS EMPREGADOS MUNICIPAIS**

Será efetuado hoje, das 8,15 às 16 horas, o pagamento das seguintes propostas de empréstimos:

**Por ordem do prefeito de acôrdo com o artigo 4º do decreto 10.344 — Matrículas:**

| | | | |
|---|---|---|---|
| 218 | 1.716 | 7.035 | 11.467 |
| 13.883 | 29.717 | 35.069 | 37.584 |
| 45.422 | 53.793 | 53.952 | 59.793 |

**Comuns efetivos — Código 21 — Propostas:**

| | | | |
|---|---|---|---|
| 6.112 | 6.673 | 6.674 | 6.676 |
| 6.677 | 6.681 | 6.683 | 6.684 |
| 6.685 | 6.686 | 6.687 | 6.688 |
| 6.689 | | | |

**Comuns extranumerários — Código 2 — Propostas:**

| | | | |
|---|---|---|---|
| 1.967 | 5.968 | 5.969 | 6.970 |
| 5.971 | 5.972 | 5.972 | 5.974 |
| 5.975 | 5.976 | 5.977 | 5.978 |
| 5.979 | 5.980 | 5.981 | 5.982 |
| 5.98. | 5.984 | 5.985 | 5.986 |
| 5.980 | 5.990 | 5.991 | 5.992 |
| 5.993 | | | |

**Comuns extranumerários — Código 23 — Propostas:**

| | | | |
|---|---|---|---|
| | 1.520 | 1.521 | |

**Comuns — M E M — Código 25 — Propostas:**

| | | | |
|---|---|---|---|
| 1.251 | 1.286 | 1.287 | 1.288 |
| 1.289 | 2.290 | 1.291 | 1.293 |
| 1.294 | | | |

**Emergências — Matrículas:**

| | | | |
|---|---|---|---|
| 232 | 669 | 1.329 | 1.638 |
| 1.643 | 1.907 | 2.319 | 2.350 |
| 2.444 | 2.561 | 2.681 | 3.082 |
| 3.445 | 4.992 | 5.126 | 5.724 |
| 5.963 | 5.987 | 6.228 | 6.316 |
| 6.744 | 6.779 | 7.155 | 7.403 |
| 7.648 | 8.288 | 8.326 | 9.989 |
| 9.184 | 9.225 | 11.003 | 11.121 |
| 11.292 | 11.675 | 11.992 | 12.213 |
| 12.496 | 13.283 | 13.383 | 13.453 |
| 13.584 | 13.892 | 14.256 | 14.158 |
| 14.627 | 15.125 | 15.408 | 15.689 |
| 15.913 | 16.157 | 16.258 | 16.721 |
| 16.868 | 27.009 | 17.873 | 17.925 |
| 18.173 | 18.353 | 19.528 | 20.162 |
| 20.486 | 20.647 | 20.923 | 21.282 |
| 22.066 | 22.095 | 22.190 | 22.690 |
| 25.104 | 25.180 | 25.181 | 25.205 |
| 26.134 | 26.167 | 26.432 | 26.583 |
| 26.632 | 26.747 | 28.325 | 28.550 |
| 28.447 | 28.593 | 29.439 | 29.809 |
| 29.864 | 32.923 | 33.480 | 33.490 |
| 34.372 | 34.467 | 34.680 | 34.762 |
| 34.839 | 35.105 | 36.394 | 34.651 |
| 36.405 | 36.545 | 37.123 | 37.486 |
| 38.439 | 38.686 | 39.626 | 40.718 |
| 43.291 | 43.330 | 44.108 | 44.344 |
| 44.452 | 45.641 | 46.359 | 46.596 |
| 47.419 | 47.531 | 47.535 | 48.011 |
| 48.046 | 48.347 | 48.813 | 48.828 |
| 48.944 | 50.910 | 51.183 | 51.386 |
| 51.718 | 51.910 | 52.160 | 52.187 |
| 52.473 | 53.131 | 54.029 | 54.267 |
| 54.551 | 54.564 | 56.242 | 56.472 |
| 56.692 | 57.082 | 57.308 | 57.462 |
| 57.461 | 57.483 | 58.408 | 58.653 |
| 58.776 | 59.149 | 59.265 | 59.286 |
| 59.523 | 60.107 | 60.221 | 60.230 |
| 60.359 | 60.720 | 61.073 | 61.957 |
| 62.010 | 62.028 | 63.170 | 63.272 |
| 63.467 | 63.649 | 63.769 | 64.412 |
| 64.700 | 64.732 | 64.755 | 64.952 |
| 64.992 | 67.454 | 67.921 | 68.921 |
| 68.843 | 68.845 | 69.840 | 70.015 |
| 70.890 | 71.252 | 71.328 | 71.729 |
| 71.832 | 72.965 | 73.235 | 73.474 |
| 73.838 | 74.321 | 74.629 | 76.813 |
| 78.746 | 88.570 | 95.603 | 95.633 |
| 95.664 | 95.1040 | 95.1116 | 95.1295 |
| 95.1410 | 95.1483 | 95.1493 | 95.2073 |
| 99.048 | 99.118 | 99.230 | 99.279 |
| 99.529 | 99.587 | 99.626 | 99.707 |
| 99.721 | 99.792 | | |

**Casamentos — Matrículas:**

| | | | |
|---|---|---|---|
| 13.923 | 16.898 | 17.946 | 18.883 |
| 24.218 | 35.162 | 50.288 | 51.582 |
| 61.945 | 75.769 | 95.1999 | |

DESPACHOS DO DIRETOR

Arlindo Mathildes — Autorizo, em têrmos; Gastão Henrique Sarges — Aprovo; José Vieira de Andrade — Deferido, de conformidade com o dis-

(Continua na 8.ª página)

# O BANCO DO BRASIL NÃO QUER PAGAR

## Mandado de segurança, contendo graves alegações da parte prejudicada

Tem dado margem aos mais sérios comentários no Fôro local, recente decisão de um desembargador do Trbiunal de Justiça, num mandado de segurança impetrado pelo Banco do Brasil contra atos de um desembargador do mesmo Tribunal e o juiz da 13.ª Vara Cível.

O fato remonta a uns autos de execução de sentença em que são partes J. R. Azeredo, como autor, e o Banco do Brasil, S. A., como reu.

Inconformado com a decisão do juiz da 1.ª instância, que determinou, nos autos de atentado em apenso, o levantamento de mais de dois milhões de cruzeiros, no Banco do Brasil, pelo advogado do autor, como decorrência de condenação em honorários advocatícios, aquêle estabelecimento reclamou do despacho para o Tribunal de Juhtiça. Distribuído o feito ao desembargador Ernesto Stampa Berg, êste não determinou nenhuma medida, imediatamente. E antes que existisse qualquer despacho nos autos da reclamação, o B. B. ingressou com uma petição de mandado de segurança contra os dois magistrados, a fim de obstar o levantamento do dinheiro depositado no próprio Banco, à disposição do Juizo da 13.ª Vara Cível, tendo como depositário judicial o primeiro.

O pedido de segurança, entretanto — afirma o advogado de J. R. Azeredo em suas alegações — foi distribuído com o descumprimento das mais comesinhas e elementares formalidades legais. A começar pela distribuição, que foi feita sem o indispensável despacho do presidente, a fim de ser sorteado o relator. Por outro lado — continua — a data do carimbo do protocolo foi antedatada, com visível alteração da data, a tinta; que a inicial do mandado não foi acompanhada "de tantas vias da inicial e cópias dos documentos, quantas fôrem as autoridades coatoras"; que a autuação e processamento ocorreram irregularmente; que o desembargador relator "tem levado o seu escrúpulo a dar-se por impedido em todos os feitos em que, como procurador-geral tenha funcionado", que é a hipótese dos autos. No entanto, e apesar disso tudo, a segurança requerida foi concedida liminarmente com "ofícios necessários à efetivação da providência liminar, na própria residência do relator, na manhã de segunda-feira", sem que houvesse sido despachada até aquela data petição do suplicante, dirigida ao relator.

Resta agora ao Tribunal, ao tomar conhecimento do mérito, manifestar-se sôbre o assunto, **para manter ou reformar a decisão do** desembargador relator. Até **aqui**, porém, o Banco do Brasil, **usando** de todos os recursos cabíveis, **não** deu cumprimento à decisão de primeira instância, pagando **a** quantia a que foi condenado.

# ADIAMENTO DA GREVE DOS METALÚRGICOS

## Proposta conciliatória será examinada pelos patrões — Assembléias amanhã e segunda-feira

Durante duas horas e meia estiveram reunidos, ontem à tarde, no Departamento Nacional do Trabalho, os diretores do Sindicato dos Metalúrgicos e dos órgãos patronais das categorias econômicas de mecânica, material elétrico, acessórios de automóveis e metalurgia. A reunião foi convocada pelo diretor do DNT em face da ameaça de greve dos trabalhadores. Está marcada para amanhã, à noite, uma assembléia que deveria decretar a paralização. No entanto, é provável que seja adiado o pronunciamento dos empregados. No decorrer da mesa-redonda de ontem, ficou assentado que os patrões examinariam uma proposta na base de 30% geral com o mínimo de 1.500 cruzeiros.

Na segunda-feira que vem, haverá nova assembléia dos trabalhadores. Nesse dia o diretor do DNT ouvirá, em conjunto, os diretores dos sindicatos patronais.

Os srs. Benedito Cerqueira, Eurípedes Aires de Castro, Antônio de Almeida e Isaltino Pereira, do Sindicato dos Metalúrgicos, procuraram justificar a proposta inicial de 50%, com o mínimo de 2.000 cruzeiros para os adultos e de 1.000 cruzeiros para os menores. O sr. João Prodença, industrial, manteve-se na proposta de 21%.

Como, entretanto, não houvesse acôrdo, o sr. Hildebrando Bisaglia pediu adiamento da reunião. Admite que possa evitar a greve.

## O PAGAMENTO NO MINISTÉRIO DO TRABALHO

### Queixam-se os extranumerários mensalistas

Têmos recebido queixas de vários funcionários do Ministério do Trabalho sob a irresponsabilidade que ora campeia no Ministério do Trabalho, concernente ao pagamento dos extranumerários mensalistas. Há dois meses que as folhas têm atrasado, deixando o funcionalismo sem dia certo para receber.

Êste mês o pagamento estava marcado para segunda-feira última. Inexplicàvelmente foi transferido para terça e depois para quarta-feira. Ontem, quando os servidores chegaram para receber, depararam com um aviso de que o pagamento havia sido suspenso até segunda ordem, pois que ocorrera erro na confecção das folhas. É lamentável que tal venha acontecendo, quando é certo que aqueles funcionários são obrigados a saldar seus compromissos em dias certos, ficaram impossibilitados de assim proceder.


RELÓGIO DE PONTO

IBM

*De qualidade mundialmente famosa*

INDÚSTRIA BRASILEIRA

IBM WORLD TRADE CORPORATION
Av. Presidente Vargas 642 - Tel. 23-1951
Filiais em: Fortaleza - Recife - Salvador
Belo Horizonte - S. Paulo - Pôrto Alegre
Agentes nas principais cidades


## AUMENTO DOS BANCÁRIOS

O Sindicato dos Bancários desta Capital solicita a divulgação da seguinte nota:

"Tendo em vista a realização amanhã, dia 8, às 16 horas, no Ministério do Trabalho, da mesa redonda nacional entre dirigentes sindicais dos bancários e banqueiros, ficam convocados as Comissões Sindicais e os bancários em geral para uma reunião, hoje, às 18,30 horas, na Sede do Sindicato, com a participação dos representantes dos sindicatos estaduais de bancários."


# AVISO AO PÚBLICO

Na conformidade do Decreto n. 13.235, de 5 de junho de 1956, as passagens de bondes, a partir de 0 hora do dia 7 do corrente, serão cobradas com o aumento de Cr$ 0,50 (cinqüenta centavos), por seção, sôbre os preços em vigor antes de 13 de maio p. passado.

COMPANHIA DE CARRIS, LUZ E FÔRÇA DO RIO DE JANEIRO, LTDA.
COMPANHIA FERRO CARRIL DO JARDIM BOTÂNICO.

79658

# AVISO AO PÚBLICO

Na conformidade do Decreto n. 13.235, de 5 de junho de 1956, os preços das passagens, nos carros motores e reboques de 1.º classe, serão os seguintes, a partir de 0 hora do dia 7 do corrente:

a) Cr$ 2,00 (dois cruzeiros) — Nas seções Carioca-Curvelo e Muratori-Curvelo
b) Cr$ 3,00 (três cruzeiros) — Nas seções Carioca-França, Carioca-Paula Matos, Muratori-França e Muratori-Paula Matos
c) Cr$ 4,00 (quatro cruzeiros) — nas passagens diretas Carioca-Silvestre
d) Cr$ 2,00 (dois cruzeiros) — Nas seções Curvelo-França, Curvelo-Paula Matos e França-Silvestre
e) Cr$ 4,00 (quatro cruzeiros) — Na seção de Curvelo-Silvestre.

NOS CARROS DE 2.º CLASSE OS PREÇOS SERÃO:
1 Seção — Cr$ 0,40
2 Seções — Cr$ 0,60
3 Seções — Cr$ 0,80

Rio de Janeiro, 6 de junho de 1956.

COMPANHIA FERRO CARRIL CARIOCA

79659

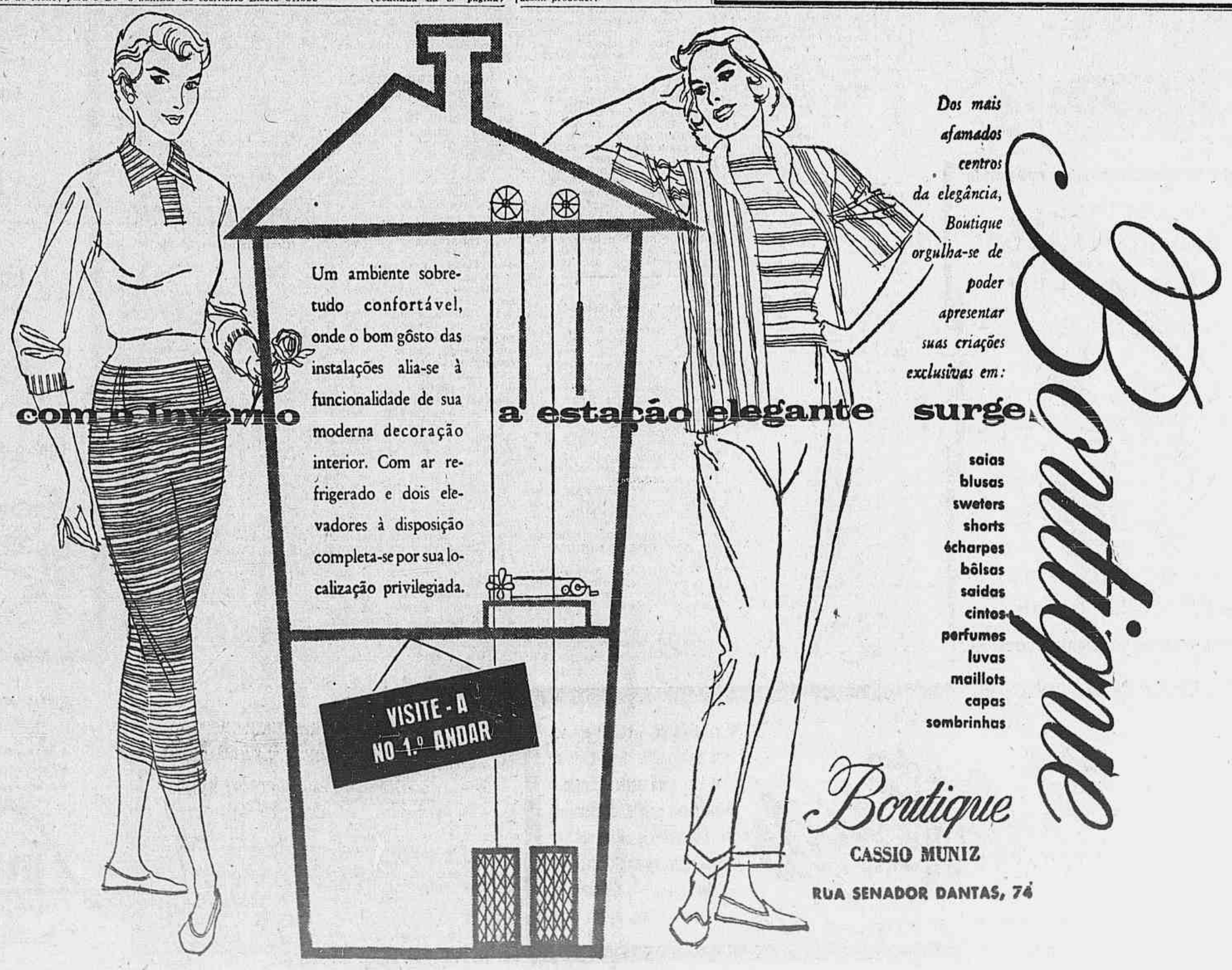

# ASSALTADO O MÉDICO NO LARGO DA LAPA

## Dois ladrões levaram-lhe o relógio de pulso — Um sargento do Exército encontrou o objeto roubado — Ludibriados por um dos assaltantes dois soldados da Polícia Militar

Dois soldados da Polícia Militar andaram em apuros com o comissário Agnaldo Amado, do 5º Distrito, na madrugada passada, tudo por causa de um relógio de pulso. Aconteceu que o sargento reformado do Exército, Mário Florentino Machado, ao passar pela Rua Senador Dantas, perto do Teatro Serrador, viu quando dois desconhecidos por êle passaram espantados, atirando ao chão, o tal relógio. Apanhando-o, o sargento entregou-o aos soldados José Padermi e Manoel de Oliveira e Silva, da Polícia Militar, que faziam *ronda* nas imediações. Disse, inclusive, que suspeitava tratar-se de ladrões, descrevendo para os milicianos o tipo dos dois estranhos. Seguindo seu caminho, o sargento encontrou mais adiante, em meio a uma aglomeração, o médico Terezino Brande, hospedado no Hotel Mem de Sá, que contava para os populares ter sido pouco antes, assaltado por dois ladrões, no Largo da Lapa. Ligando os fatos e sabendo que o médico ficara sem o relógio, entendeu logo que suas desconfianças com relação aos dois estranhos estavam perfeitamente confirmadas. O próprio sargento voltou com o médico ao lugar onde estavam os dois soldados e, como não os encontrasse, seguiu para o 5º Distrito contando o que se passara ao comissário Amado. Como os soldados até então não tivessem aparecido, nem feito qualquer comunicação à delegacia, o comissário solicitou que um carro da Rádio Patrulha os detivesse, o que, realmente, foi feito.

LUDIBRIADOS

No distrito, os milicianos contaram que, com a descrição do tipo dos assaltantes feita pelo sargento, sairam para a Lapa com o propósito de encontrá-los. E, de fato, encontraram um dêles. Mas, afirmaram que não tiveram como prendê-los, o que, no entender dos dois soldados, só poderia ser feito em caso de flagrante. Mas, um dos militares achou que ainda arranjaria solução para o caso.

— Êle deixou o nome e o endereço comigo, dr.

— Ah! deixou?

— Deixou; disse que se chama Francisco da Silva e mora na Rua Dois Palhaços, sem número, em Caxias.

— E você acreditou nisso?

— Acreditei.

— É, mas pode estar certo de que isso é *golpe*. Vocês foram ludibriados. E, quando ocorrer isso outra vez, detenham e conduzam os suspeitos à delegacia. Os soldados explicaram, também, que entregariam o relógio no distrito, depois que encerrasse o horário de serviço, já que não podem abandonar o pôsto. Com efeito, o relógio foi entregue ao comissário e devolvido ao legítimo dono.

## CONDENADO O CAPITÃO A DEZ ANOS DE PRISÃO

SÃO PAULO, 6. Sòmente às 23 horas de ontem foi conhecido o resultado do julgamento do Capitão Crisogono de Castro Corrêa, iniciado no dia anterior.

Por 4 votos a 3, Crisogono foi condenado a dez anos e seis meses de reclusão, por tentativa de morte contra o Juiz de Direito Eli Lopes Meireles, em plena sala de audiências do Forum de Ituverava.

O julgamento do Capitão Crisogono foi realizado na Comarca de Rio Claro, cujo magistrado determinou, como medida de segurança, sua internação durante um ano em casa de custódia e tratamento, por tratar-se de personalidade psicopática de fundo fanático. Asp.

## VAI INVESTIGAR DOIS FURTOS

BELO HORIZONTE, 6. Encontrando-se em dificuldades para esclarecer dois furtos praticados em Araguari, que atingem a vultosa importância de 750 mil cruzeiros, as autoridades policiais daquela cidade solicitaram, da Secretaria de Segurança, o envio de um investigador para apurar aqueles fatos.

Diante disso, foi destacado para proceder as diligências a respeito, o detetive Napoleão Teixeira, que se encontra à disposição da referida Secretaria. Asp.

## PREFEITURA

(CONTINUAÇÃO DA 7ª. PAGINA)

posto no artigo 2º da lei 1.012 de dezembro de 1949; Ocirema Miranda, Geraldo Paulo Cotta, Ludolpho Neves Florim, Zaira Coutinho Chaves Duarte, Almerinda Silva e outra, Arthur Zenobio da Costa, Darci José de Campos, Mario de Brito Figueiredo, Ubirajara Braz Pereira da Silva, Enilda Sans Valle — Pague-se; No processo n. 313.446/56, em nome de Mauricio de Lacerda Filho, em que o mesmo solicitou autorização para, sem prejuizo dos vencimentos e contagem de tempo de serviço, ausentar-se do país, no período de 28-6 a 28-8-56, a fim de comparecer ao VIII Congresso de Pediatria a realizar-se em Copenhague, o Exmo. Sr. Prefeito, exarou o seguinte despacho: Autorizado. 28-5-56.

DESPACHOS DO CHEFE DA DIVISÃO DE BENEFICIOS E INVERSÕES

Antonia Corrêa de Souza, José Pereira de Souza — Deferido; Eurídice Teixeira Campos — Tendo em vista o laudo médico exarado às folhas 1, fica concelada a carência do pecúlio instituído pela apólice 4.591 anexa; Maria dos Santos Fonseca — Tendo em vista o lado médico exarado a fls. 1, fica cancelada a cláusula de carência do pecúlio instituído pela apólice 1.752 anexa; João da Silva Guimarães — Tendo em vista o lado médico exarado a fls. 1, fica cancelada a cláusula de carência do pecúlio instituído pela apólice 3.655 anexa; Acaciano Raimundo Alves — Tendo em vista o laudo médico exarado a fls. 1, fica cancelada a cláusula de carência do pecúlio instituído pela apólice 2.709 anexa; José Borges Furtado — Tendo em vista o laudo médico exarado a fls. 1, fica cancelada a cláusula de carência do pecúlio instituído pela apólice 3.291 anexa; Arthur Gomes da Silva Filho — Tendo em vista o laudo médico exarado a fls. 4, fica cancelada a cláusula de carência do pecúlio instituído pela apólice 4.784 anexa; Onofre Libanio — Tendo em vista o laudo médico exarado a fls. 4, fica cancelada a cláusula de carência do pecúlio instituído pela apólice 4.842 anexa; Arnaldo Pereira da Silva — Tendo em vista o laudo médico exarado a fls. 3, fica cancelada a cláusula de carência do pecúlio instituído pela apólice n. 4.520 anexa.

DESPACHOS DO CHEFE DO SERVIÇO DE EMPRESTIMOS IMOBILIARIOS

Nelson Gomes Pereira, Paulo de Niemeier Soares, Noemia Cabral de Lacerda, Roberto de Brito Lira, Nilza Ferradeiro — Compareça, com urgência.

DESPACHOS DO CHEFE DA CARTEIRA DE PENSÕES E AUXILIOS

José Teixeira de Menezes — Compareça munido de documento que prove o parentesco alegado; José Miguel Dominguez — Compareça munido de selos federais no valor de Cr$ 61,50, inclusive taxa de educação e saúde; Jofre Barreto — Compareça munida de certidão do 1º casamento do ex-contribuinte bem como da de óbito de sua 1ª espôsa; Benedito da Costa Baptista — Compareça munido de quatro selos federais de Cr$ 5,00 e de 4 selos de educação e saúde; Francisco Alves Peres da Silva — Compareça, para esclarecimentos, trazendo a certidão de casamento de sua progenitora; Carlos Rogerio da Silva — Compareça, munida da certidão de óbito do ex-contribuinte; Alcides Navarro — Junte certidão de casamento; Osvaldo Guilherme de Azevedo, Nelson Soares dos Santos, Severino Frontino de Almeida, Avani Costa Santos, Manoel Campanha, Agnaldo Santana Paixão, Joaquim José dos Santos, Jaire Rios de Almeida, Francisco Alexandre de Souza, Ilka Panasco Alvim — Compareçam; Brilhantino Pereira Rodrigues — Compareça, urgente; Lauro Alves de Souza — Compareça, munido da certidão de óbito de sua 1ª espôsa; Eugenio Meinick e outros — Compareçam os srs. Eugenio Meinick, João Gomes de Melo e o sr. Osvaldo Pestana; Domingos Dias — Compareça, munido de sua certidão de casamento; Helio Gomes dos Santos — Compareça, munido da sua certidão de casamento; Guiomar Medeiros de Almeida — Venha ultimar o processo; Francisco da Silva Pixinine — Junte certidão de casamento; Ponciano Henrique Dimas — Compareçam Altamir, Luiz e Dagmar.

CENTRO DOS OFICIAIS ADMINISTRATIVOS DA PREFEITURA

REAJUSTAMENTO DE VENCIMENTOS — O Diário Oficial, secção II, de 1º do mês em curso, publica na integra a Mensagem n. 9, de 29 de maio últtimo, dirigida à Camara do Distrito Federal, contendo o anteprojeto de lei que regulará o reajustamento de vencimentos e salários dos servidores da PDF. Referida Mensagem já foi distribuida às Comissões de Finanças e Justiça, para os necessários estudos, findo os quais será remetida ao Plenário para discussão e votação. O Centro, através da Coligação e por iniciativa própria, está atento à tramitação do projeto e na defesa de tôdas as reivindicações dos servidores de qualquer categoria, inclusive dos beneficios já existentes.

CARTEIRAS SOCIAIS — Encontram-se na Secretaria, à disposição dos interessadas, as carteiras sociais dos seguintes associados: Aroldo da Silva, Amaro Manoel Tavares, Alvaro da Silva Tavares, Branca Miranda, Beatriz Silvia Verneck Fagá, Cassiano Fausto Pinto, Edgard Ferreira de Araujo, Epaminondas Berlitz da Silva, Erothides Ferreira de Almeida, Eudeth José de Freitas, Gastão Moreira de Paiva, Heitor Gonçalves de Oliveira, Humberto de Oliveira e Silva, José Galego Soares, João Carneiro de Campos, João Corrêa da Costa, Juamira de Freitas, Laerte Vilela de Oliveira, Luiz Orlando Rodrigues Cardoso, Manfredo Bittencourt Lisboa, Manoel de Freitas Guimarães, Nerta Pacheco Tavares, Ocarlina de Souza Prata, Osvaldo Castelo Branco, Osvaldo Fernandes da Silva, Osvaldo Thedim Costa, Rita de Almeida Mendes e Valdir Pinheiro Alves.

## O ATRASO DOS TRENS CAUSOU SÉRIOS DISTÚRBIOS

SÃO PAULO, 6. Depois do choque de trens ocorrido às primeiras horas da manhã de hoje na Central do Brasil, na passagem do nível da rua Silva Jardim, que provocou o atraso de vários "subúrbios" que demandavam à estação Roosevelt, originou-se manifestação de desagrado por parte de milhares de passageiros, na maioria operários, que não mais podiam chegar ao serviço em tempo hábil, partindo então as reclamações à chefia da Estação e, ainda, solicitações de memorandos que justificassem o atraso. Enorme confusão estabeleceu-se na gare da Estação Clemente Falcão, uma vez que os funcionários dali não podiam, de pronto atender aos interessados.

Enquanto isso ocorria, providenciou-se o restabelecimento da linha, e milhares de operários puderam, então, seguir em direção a Estação Roosevelt, onde nova confusão ocorreu, pois que, também, os funcionários da Central do Brasil não puderam atendê-los em relação ao fornecimento de memorandos.

Houve início de depredações, mas sem maiores conseqüências, uma vez que foram chamadas ao local viaturas da Rádio Patrulha e um destacamento da guarda da Central de Polícia.

Com a chegada das autoridades, a ordem foi restabelecida, ouvindo-se apenas o desabafo de populares devido ao atraso motivado pelo acidente. A Polícia distribuiu a cada passageiro memorando para justificar o atraso. M.

## Camponeses...

(Continuação da 1ª página)

balhadores que dispuserem de menos de 200.000 francos de recursos por ano um abono suplementar de 31.200 francos. O financiamento do Fundo seria garantido por uns 140 bilhões de francos de novos impostos, distintos dos quais 100 bilhões de francos suplementares, que seriam solicitados pelo ministro das Finanças para as operações de pacificação na Argélia.

"O problema orçamentário — declarou, hoje, num comunicado, a Comissão de Finanças da Assembléia, depois de ter ouvido o sr. Paul Ramadier, ministro das Finanças, é dominado pelo total das despesas na Argélia, cuja evolução vai além das previsões feitas e vai obrigar o govêrno a propor a votação de novos recursos, excepcionais e temporários.

Certos prazos podem se mostrar difíceis sem com isso afetar gravemente a situação monetária." F. P.

ANÁLISE DA VOTAÇÃO

PARIS, 6 — É a seguinte a análise do escrutínio a respeito da questão de confiança apresentada por Guy Mollet na conclusão do debate sôbre as interpelações relativas à política geral do govêrno na Argélia, na Tunísia e em Marrocos: número de votantes 330, maioria absoluta 166, a favor da adoção 271, contra 59 e abstenções 200. Entre os deputados que votaram a favor da confiança figuram 87 socialistas, 6 do Movimento Republicano Popular, 47 radicais, 29 independentes, 15 republicanos sociais, 14 da União Democrática e Socialista da Resistência, 12 do Agrupamento das Esquerdas Republicanas, 4 camponeses e um não inscrito. Figuram entre os que votaram contra 39 "poujadistas", 11 independentes (inclusive os srs. Isorni, Legendre, Pierre Montel e Paul Reynaud), 2 republicanos sociais, um do Movimento Republicano Popular - (sr. Pierre de Chevigne) - um progressista e um não inscrito - (sr. Tixier Vignancour). Duzentos deputados abstiveram-se de votar voluntàriamente, entre os quais 135 comunistas, 38 independentes (inclusive os srs. Barrachin, Bergasse, Boisde, Grutneel, Laurens, Pinay, Pindivic e Temple), 10 radicais (inclusive o sr. Mendès-France), 5 progressistas, 4 independentes de ultramar, 3 camponeses, 2 do Movimento Republicano Popular (inclusive o sr. Georges Bidault), um não inscrito e dois republicanos sociais. Quarenta e cinco deputados não participaram da votação, entre os quais 12 socialistas e 9 comunistas, enquanto 17 estavam ausentes por motivo justificado. Não participou da votação o sr. André Le Troquer, presidente da Assembléia. F. P.

RELAÇÕES DIPLOMÁTICAS ANGLO-MARROQUINAS

LONDRES, 6 — A Grã-Bretanha resolveu estabelecer relações diplomáticas com Marrocos — anunciou o Foreign Office.

O sr. Harold Fresse Pennefather, atualmente cônsul-geral em Rabat foi nomeado embaixador da Grã-Bretanha naquela capital. F. P.

# O naufrágio do "Santa Marta"

## Prestaram depoimento no Tribunal Marítimo dois maquinistas do barco — Adiada a tomada de declarações dos demais

Prestando depoimento ontem no Tribunal Marítimo, perante o juiz Gerson Cruz, relator do processo relativo ao naufrágio do navio "Santa Marta", no litoral do Estado do Espírito Santo, o maquinista daquele navio, José Dorotheu da Graça, que juntamente com os seus colegas Eurico Klinger e Abdias Cordeiro estão sendo acusados de terem criminosamente pôsto a pique o referido navio, afirmou que fôra cagido pela Polícia a prestar declarações envolvendo seus companheiros de profissão, cujas perguntas lhe pareceram antecipadamente preparadas. Acentuou que fôra arguido na Polícia por oficiais da Marinha, que revelavam perfeito conhecimento técnico das questões marítimas. Um dos policiais que o conduziu prêso de Santos para esta Capital — disse — o havia insinuado a prestar determinado tipo de declaração, sob constante ameaça, sendo mais ou menos como o policial queria que falara no inquérito feito na Polícia. Indagado pelo advogado de acusação, se concedera alguma entrevista ao "O Globo", na qual a testemunha acusava, de frente, os seus companheiros, informou o maquinista José Dorotheu da Graça que fôra forçado pela Polícia a comparecer à redacção daquele jornal. Ali não fizera nenhuma declaração e, embora fotografado foi com surprêsa que, 3 ou 4 dias mais tarde soube da entrevista. Referindo-se a uma carta que endereçara aos seus companheiros Klinger e Abdias, confirmando sua entrevista ao jornal, respondeu que assim procedera para que os seus colegas soubessem que havia ido ao jornal a *manu militari*.

ERA UM BARCO VELHO

Acentuou que embora o "Santa Marta" parecesse um navio em boas condições de navegabilidade, tratava-se na realidade de um barco velho, reconstruído, de cuja precariedade era exemplo as baleeiras que possuia, velhas e furadas. Afirmou, mais adiante, que o casco do navio posuia vários remendos de cimento, havendo mesmo vários "bacalhaus" pelo costado. Indagaram do maquinista por que estando o navio em más condições, resolvera afirmar em juízo, na ratificação do protesto marítimo, estar o navio em boas condições. Titubeante, informou o representado que na ocasião ainda era empregado da Companhia, a Navebras, e não podia, por isso, prestar depoimento contra ela. Perguntado se o navio batera em qualquer lugar, quer na ida, quer na volta, como negou na Capitania dos Portos, informou que, na verdade o "Santa Maria" bateu no cáis de Fortaleza, quando atracado, na viagem de volta, devido à ressaca.

NÃO MERECIA FE' O DEPOIMENTO ANTERIOR

Acentuou que não merecia fé o depoimento que também prestou na Capitania dos Portos, por ser ainda empregado da companhia. Não soube informar, no entanto, em que parte do navio foi a colisão com o cáis, tendo sabido do fato quando regressara de terra. Atribuiu, porém, a invasão da água que resultou na perda total do navio à avaria sofrida pelo casco no pôrto de Fortaleza. Informou o maquinista José Dorotheu da Graça que ao deixar o pôrto de Recife com destino ao Sul do país, não sabia o pêso exato da carga transportada, mas viu que o navio deixou aquêle pôrto com a marca do seguro afogada, o que é uma prática comum. Quando foi alertado pelo foguista de serviço sôbre a água que invadia a casa de máquinas, ao chegar ali constatou que já havia sido atingido pelas águas o porão de fundo duplo. Não soube informar, porém, se houve qualquer tentativa de passagem da camisa de colisão para evitar o naufrágio. Não recebeu de volta de Recife nenhum documento pessoal, pois tudo que possuia foi para o fundo com o navio.

NÃO SOUBE ESCLARECER O NAUFRÁGIO

Depois de responder a outros quesitos sem maior importância, o representado negou tivesse almoçado em sua casa com Everardo de Almeida Carvalho, procurador do seu colega Abdias Cordeiro e que nem sequer o conhecia, não obstante tenha o referido Everardo revelado êsse detalhe. O maquinista não soube a que atribuir a causa do naufrágio, a não ser às condições (péssimas) de navegabilidade do navio sinistrado. Tampouco não disse como era a carga transportada pelo "Santa Marta", se estivada regularmente ou se vinha de qualquer maneira nos porões. Respondendo às perguntas formuladas pelo seu advogado e pelos patronos dos demais acusados, o maquinista alegou maltratos recebidos na Polícia, sendo êste o motivo pelo qual acusara seu colega de, por promessa de dinheiro ou gratificação, a ser concedida pelos carregadores do navio no pôrto de Recife, terem pôsto a pique o referido vapor. Depois de negar peremptòriamente tal versão, o acusado não explicou sequer donde partia o volume dágua que alagou a casa de máquinas, sabendo apenas que procedia de tanques localizados a bombordo.

DEPOIMENTO DE DOROTHEU

Inquirido depois pelo juiz Gerson Cruz, o maquinista Dorotheu não soube explicar se as bombas de esgotamento do navio eram ou não de haste prêsa, revelando pouco conhecimento das manobras de natureza técnica. Por fim, disse que sòmente abandonou o navio depois de completamente alagado e por ordem do comandante.

ADIADOS OS DEMAIS

Apesar de os demais acusados Eurico Klinger e Abdias Cordeiro terem sido convocados para prestarem depoimento na tarde de ontem, não houve tempo material para concluir o interrogatório, tendo o juiz relator marcado nova audiência para a próxima segunda-feira, às 9 horas da manhã, ocasião em que serão ouvidos os outros dois acusados.

## OS ESTADOS UNIDOS...

(Continuação da 1ª página)

livre curso há vários anos e que êle ainda não havia discutido essa questão com o secretário de Estado Dulles.

Finalmente, referindo-se à viagem do marechal Tito à Rússia, Eisenhower declarou que o acolhimento reservado ao chefe do govêrno iugoslavo em Moscou fôra particularmente caloroso, porque êle conseguira defender com êxito a independência do seu regime.

Os Estados Unidos devem acompanhar sèriamente as reações dos países satélites a respeito de Tito e devem, igualmente, em sua atitude a respeito da Iugoslávia, e em sua luta pela paz, seguir de perto a situação nesse país a fim de verificar onde se encontram seus interêsses primordiais. F.P.

PRESIDENTES COM "ATESTADOS DE SAÚDE"

WASHINGTON, 6 — Em sua entrevista de hoje à imprensa, o presidente Eisenhower fêz uma breve alusão aos dois pontos seguintes:

1.º) No que concerne às suas férias êste verão, ainda não fêz projetos fixos. Referindo-se a uma declaração de seu médico pessoal, o dr. Snyder, segundo o qual a grande altitude de Denver não convinha à sua saúde, Eisenhower acrescentou que lamentaria muito se não pudesse ir ao Colorado;

2.º) Em resposta à uma pergunta sôbre o eventual exame de todos os candidatos à Presidência nos Estados Unidos por um mesmo grupo de médicos, o presidente Eisenhower declarou que pessoalmente não levantaria objeções a se submeter a um tal "conselho de revisão" para candidatos à Presidência. F.P.

CARTA DE EISENHOWER

WASHINGTON, 6 — O presidente Eisenhower convidou grande número de líderes dos mais variados campos de atividade da vida norte-americana para uma conferência, no próximo dia 12, na Casa Branca, a fim de com êles discutir a questão dos "contatos de pessoa-para-pessoa", um sistema por êle sugerido com a finalidade de criar a compreensão entre os povos e um esfôrço comum em prol da paz mundial.

Em sua carta-convite, o presidente Eisenhower disse, em parte:

"O secretário Dulles e o sr. Theodore C. Streibert, diretor do Serviço de Informações dos Estados Unidos, compartilham da minha convicção de que existe algo importante que todo cidadão dos Estados Unidos — homem, mulher e criança — pode fazer para tornar a verdade dos nossos propósitos pacíficos e o nosso respeito pelos direitos alheios conhecidos por maior número de criaturas no exterior.

Tenho a intenção de concitar todos os cidadãos norte-americanos a ajudarem o seu govêrno nessa tarefa; mas, antes de fazê-lo, eu gostaria de reunir, na Casa Branca, um grupo de proeminentes líderes norte-americanos para colaborarem na organização das várias fases dêsse trabalho."

A Casa Branca divulgou hoje a lista completa das pessoas convidadas (ao todo 33), das quais são destacadas as seguintes por serem mundialmente conhecidas:

Theodore S. Replier, presidente do Conselho de Anunciantes Comerciais de Nova York; Carter Burgess, secretário adjunto da Defesa; George Brett, presidente da editôra MacMillan Company, de Nova York; Al Cap, criador de "Li'l Abner ("Ferdinando Buscapé"), história em quadrinhos; dr. A. C. Jacobs, presidente do Trinity College; dr. David Finley, ex-diretor da Galeria Nacional de Arte, de Washington; Paul G. Hoffman, presidente da Studebaker Corporation, ex-administrador do Piano Marshall; George Meany, presidente da Federação Americana do Trabalho e Congresso de Organizações Industriais (A. F. L.-C. I. O.); Paul C. Smith, presidente da Crowell-Collier Publishing Company; Y. Frank Freeman, presidente da Associação de Produtores Cinematográficos, de Los Angeles, Califórnia; Eugene Ormandy, diretor da Orquestra Filarmônica de Filadélfia; Frank Stanton, presidente da Columbia Broadcasting System (C. B. S.); dr. Eugene Blake, presidente do Conselho Nacional das Igrejas; dr. A. J. Feldman, presidente do Conselho da Sinagoga dos Estados Unidos; monsenhor H. J. Carroll, secretário-geral da Conferência Nacional do Bem-Estar Católico; George Murphy, astro cinematográfico e da Broadway; Ralph T. Reed, presidente da American Express Company e Charles E. Wilson, ex-diretor da Mobilização para a Defesa, ex-presidente da General Electric Corporation, presidente da junta diretora da W. R. Grace and Company. I.P.S.

## Depende...

(Continuação da 2ª página)

de animais e fabricação de adubos, além de outros produtos.

A SITUAÇÃO NO DISTRITO FEDERAL

A questão do pescado, relativamente ao produto do rio São Francisco, pode assim ser solucionado com uma medida simples: concessão pelo govêrno de financiamentos adequados aos pescadores.

Por outro lado o problema no Distrito Federal, São Paulo, Belo Horizonte, Estado do Rio e regiões intermediárias aos pontos referidos, abrangendo uma população de cêrca de 15 milhões de habitantes, e constituindo, por outro lado, a zona mais densamente povoada do país, foi amplamente debatido pelo *Correio da Manhã* em várias reportagens, na campanha que empreendemos visando à obtenção de condições capazes de permitirem alimentação barata para o carioca. Informamos que técnicos da Caixa de Crédito da Pesca elaboraram um plano para a solução do problema do pescado, estando com o ministro da Agricultura o plano citado. O govêrno, conforme também já adiantamos, estaria inclinado a aceitar êsse plano. O próprio presidente da COFAP, em recente entrevista concedida à imprensa, informou que o problema em breve será solucionado mediante a colaboração do órgão controlador dos preços, tendo, naquela ocasião, esclarecido que de um modo geral o plano a ser obedecido é o mesmo da Caixa de Crédito da Pesca.

## CARTAS À REDACÃO

(Continuação da 2.ª página)

blico, não podendo, portanto, andar **conspirando** com o ministro da Educação para enriquecer a minha repartição com os despojos de outra, como a carta dá a entender. Quando o Ministério da Marinha no decorrer de 1931 decidiu providenciar para a extinção do Museu Naval, eu não me encontrava no Brasil. E, nesse tempo, não me era ainda possível conspirar com o ministro da Educação, porque com êle mantinha e mantenho até hoje as mais cordiais relações de inimizade...

O missivista esqueceu ou ignora que, triunfante a revolução de 1930, fui arbitràriamente demitido, em dezembro dêsse ano, do cargo vitalício de diretor do Museu Histórico Nacional, lançando meu protesto em juízo; que, durante a segunda metade de 1931, para evitar as perseguições pessoais de alguns detentores do poder, viajei para a Europa, demorando-me até quase o fim do ano na Alemanha e na França; finalmente que só em novembro de 1932, informado plenamente da injustiça cometida pelo meu inimigo, o ex-ministro da Educação, o presidente Getúlio Vargas me reintegrou. Assim, pois, a extinção do Museu Naval e sua incorporação ao Museu Histórico Nacional se deram quando, em meu lugar e na minha ausência do país, exerceu o meu cargo o falecido historiador e acadêmico Rodolfo Garcia.

Vê-se que a tal **conspiração do sr. Gustavo Barroso com o ministro da Educação para acabar com o Museu Naval** é um equívoco ou uma leviandade do autor da carta, o que não abona muito as suas demais afirmações em jornal do conceito, circulação e responsabilidade do **Correio da Manhã**.

Ùltimamente, por diversas vêzes, o ministro da Marinha tem procurado transferir para o Museu Histórico Nacional duas de nossas mais belas relíquias do passado: o Galeão "D. João VI" e uma galeota imperial. Essas peças já foram até estudadas por um dos Conservadores do Museu Histórico Nacional, que publicou seu trabalho nos "Anais" da casa. O Museu Histórico Nacional infelizmente não dispõe de espaço para receber essas dádivas, nem seus portões permitem sequer a passagem das mesmas. Entretanto, se houvesse possibilidade de expô-las numa de suas dependências, já teriam sido aceitas e amanhã viria qualquer um pelos jornais a dizer que isso se originara em uma conspiração do diretor do Museu Histórico Nacional. Ou será que o particularismo vai a tal ponto que se consideram desprestigiadas as relíquias conservadas no Grande Museu da Pátria, onde todos podem vê-las formando um conjunto concatenado e glorioso, sendo preferível dispersá-las por vários museus, cada qual com sua orientação?"


PÉROLAS CULTIVADAS LEGÍTIMAS
Colares de pérolas e pérolas sôltas, grande sortimento, importação direta a preços baratos. AVENIDA RIO BRANCO, 173-4.º andar. 80094

Seguros contra fogo
CIA. DE SEGUROS
Argos Fluminense
FUNDADA EM 1845
ALFÂNDEGA, 7 (EDIFÍCIO PRÓPRIO)
RIO DE JANEIRO

REMA-BRINQUITE E SUAS MANIFESTAÇÕES DO INDIANO NA CRISE AGUDA E NOS CASOS CRÔNICOS: GOTAS INDIANAS
LEITÃO - C. POSTAL 843 - Rio

avevita
RAÇÕES PRENSADAS
MOINHO FLUMINENSE S.A.
R. URUGUAIANA, 118 - LOJA
Tel. 43-3906 - Rio de Janeiro

VISITE PORTUGAL
Você poderá visitar Portugal sem gastar um centavo, lendo "O MUNDO PORTUGUÊS e colecionando os Cupões publicados aos Domingos nesse moderno Semanário. Viagens de Ida e Volta a êsse maravilhoso país, com 15 dias de estado em Lisboa, tudo completamente de graça. Sorteios mensais na Rádio Mundial, no programa "Portugal de Perto e de Longe", aos Domingos, das 21 às 21 e 30 horas.

TAPETES E PASSADEIRAS
Recebidos diretamente e a preços de fábrica. Vendas a varejo e por atacado
AV. GOMES FREIRE 559 - TEL.: 32-8385

COLECTION LECTION DIVINA
Dubarle O. P. — Les sabes d'Israel, Cr$ 60,00. Gellin — Les idees maitresses de l'Ancien Testament, Cr$ 36,00. Chaine — La Genese, Cr$ 88,00. Spicq O. P. — Spiritualité sacerdotale de St. Paul, Cr$ 42,00.
COLECTION "LA SAINTE BIBLIE"
(Traduction française sous la direction de L'Ecole Bibilque de Jerusalem)
Aggée, Zacharie, Malachie, Cr$ 23,00. Le livredes Maccabees, Cr$ 49,00. Ezéquiel, Cr$ 58,00. L'Ecclésiaste, Cr$ 14,00. L'Evangile de Saint Marc, Cr$ 27,00. L'Evangile de Saint Luc, Cr$ 42,00. Les Epitres de Saint Paul aux Corinthiens Cr$ 36,00.
Pedidos pelo Reembôlso Postal:
EDIÇÕES CARAVELA LTDA. — C. P. 3651 — Rio de Janeiro
79973

HOJE NA TUPI
1280 Kilociclos.
20,00 — Fora do Ar
20,30 — As Orelhas Ardem
20,35 — Uma pulga na camisola
21,05 — Luiz Gonzaga
21,30 — Pare a música
22,00 — Cacique informa
22,05 — Chute em goal
PRG-3 — RIO DE JANEIRO

TECIDOS
SANFORIZADO
MARCA REGISTRADA
NÃO ENCOLHEM
AMÉRICA FABRIL
MARCA REGISTRADA
UM PRODUTO DA
AMÉRICA FABRIL

Agora, em *nova* onda média: 590 kcs
Rádio Relógio
Ouvida no mundo inteiro pela onda curta: 4.905 kcs
Ouça a RÁDIO RELÓGIO em sua nova onda média, frequência de 590 kcs: hora certa, minuto a minuto, dia e noite, diretamente do Observatório Nacional — Permanente noticiário nacional, e internacional — Centenas de curiosidade e informações úteis.

Você que trabalha muito...
ou estuda com afinco...
vai achar uma delícia...
trabalhar ou estudar
com a nova Lincoln!
Que apresenta estas sensacionais inovações:
• Pena de ósmio
• Reservatório visível
• Tanque de pressão controlada
Lincoln
PERFEIÇÃO MÁXIMA
Procedência Alemã
Tipos: Luxo, Standard e Colegial
Editora CL 135-4

# Câmara dos Deputados

(Conclusão da última página)

1954 e de agôsto de 1955 sôbre a exportação de areia monazítica e de tório.

Também em aparte, o sr. Vieira de Melo, líder da maioria, referiu-se a uma carta que lhe fôra enviada pelo general Juarez Távora, na qual definia a sua responsabilidade no estabelecimento de acôrdos feitos em tôrno da exportação dos minerais atômicos, enquanto o orador ressaltava que, acima de tudo, o interêsse econômico movia, nesse sentido, a política de Washington, daí esperar-se uma pressão, de sua parte, na defesa de tais objetivos. Assim era que a nossa diplomacia fôra conduzida a exagerar a importância da "segurança mútua", superada pelos homens de negócios norteamericanos que, no final de contas, conseguiram, inclusive uma "espetacular operação" que consistira na troca dos excedentes de trigo dos Estados Unidos pelo tório brasileiro.

ALGODÃO COMO RESÍDUO

Por sua vez, o sr. Herbert Levy apresentou requerimento de informações ao ministro da Fazenda, indagando se estão em curso medidas adequadas que façam cessar a desigualdade de tratamento cambial dado ao algodão e aos resíduos do mesmo, de forma a coibir o que se verifica na exportação, pedindo, ainda, informes sôbre a remessa para fora do Brasil de resíduos necessários à nossa economia produtora, com a elevação artificial do seu preço acima do do próprio algodão, em detrimento do consumidor nacional.

Justificando o seu requerimento, o representante paulista afirmou que se confirmaram as suas suspeitas sôbre a fixação de duas taxas cambiais diferentes para o resíduo de algodão e o próprio algodão exportáveis, asseverando:

— Desde que essa prática foi adotada, a quantidade de resíduos de algodão exportados cresceu de forma espantosa. Basta dizer que em 1955 foi exportada quantidade equivalente a 666% do que se exportou em 1953, não tendo havido disponibilidade maior porquanto os resíduos de algodão são aquêles que decorrem das sobras da industrialização do algodão no próprio país.

Quer isto dizer, sr. presidente, que está perfeitamente caracterizada a ampla porta aberta à fraude, o convite à fraude na exportação do algodão que essa discriminação cambial vem proporcionar, porquanto os interessados pagam por trabalho industrial que visa aviltar o valor econômico da mercadoria, transformando algodão em resíduo para, desta forma, através do artifício cambial existente, exportar o algodão como resíduo.

INQUÉRITO ADMINISTRATIVO

O sr. Oliveira Franco apresentou projeto de lei, regulando o procedimento no inquérito administrativo e estabelecendo sôbre o seu início "ex-ofício", por ordem de autoridade superior, por fôrça de representação de terceiro interessado ou por solicitação de qualquer outra autoridade.

Salienta o autor, em sua justificação, que não há, pròpriamente, dispositivo novo no projeto, que visa, apenas, codificar num sistema harmônico os princípios aplicados de maneira diferente e tumultuária.

COM O MINISTRO DA SAÚDE

O sr. Rogê Ferreira apresentou requerimento de informações ao ministro da Saúde, indagando sôbre o atraso no pagamento de vencimentos ao pessoal da verba três, da Divisão de Organização Sanitária e a respeito do desamparo em que se encontram êsses servidores, quanto à Previdência Social, como ainda sôbre a falta de cartões de identidade.

FRENTE PARLAMENTAR NACIONALISTA

O sr. Abguar Bastos leu e comentou manifesto da Frente Parlamentar Nacionalista, assinado por cinquenta e cinco deputados de todos os partidos, dispondo sôbre os treze pontos essenciais da sua ação na Câmara, "na defesa da produção brasileira, na luta intransigente pela preservação das nossas riquezas minerais e do monopólio estatal".

VENDA DE RESÍDUOS PELOS MOINHOS

O sr. Carlos Pinto referiu-se à situação dos produtores de gado leiteiro e aves do país, enfrentando as maiores dificuldades na aquisição de rações. Salientou que essas dificuldades decorriam do procedimento de determinados moinhos, que deliberaram não entregar os resíduos de trigo à COFAP, como vinham fazendo normalmente, para utilizá-lo na fabricação de sua ração balanceada. No primeiro caso, o criador adquiria a Cr$ 29,00 o saco de resíduos de trigo, na COFAP, e, agora, se quisesse farelinho teria que pagar Cr$ 140,00 pelo saco. Finalizando, formulou um apêlo ao Judiciário no sentido de examinar com profundidade o mandado de segurança impetrado pelos moageiros, pois a COFAP no caso, estava defendendo o povo.

# NO RIO A CARAVANA de cientistas atômicos

## Missão relacionada com as aplicações pacíficas da energia nuclear

Chegou ontem, pela manhã, ao Rio procedente dos Estados Unidos, o sr. John A. Hall, diretor da Divisão de Assuntos Internacionais da Comissão de Energia Atômica dos Estados Unidos. O sr. John Hall chefia uma caravana científica constituída de especialistas e pesquisadores que visitarão várias Capitais da América do Sul, realizando conferências e entrando em contato com os meios científicos locais sôbre problemas relacionados com as aplicações pacíficas da energia atômica.

Os demais componentes da caravana deverão chegar na próxima sexta-feira. São êles: o dr. Paul Aebersold, diretor da Divisão de Isótopos da Comissão de Energia Atômica dos Estados Unidos e dos Laboratórios de Isótopos de Oak Rudge; dr. Karl M. Milbur, professor de Geologia da Universidade de Duke; o dr. Robert J. Hasterlik; diretor adjundo do Hospital de Pesquisas Cancerológicas de Sargonne; o dr. Nathan S. Hall, do Colégio Estadual da Carolina do Norte, atualmente designado para servir na Missão de Pesquisas Agrícolas, da Administração de Cooperação Internacional em Lima; e o sr. John Kauffman, chefe da Seção de Assistência Técnica, da Divisão para o Desenvolvimento de Reatores da Comissão de Energia Atômica.

Os cientistas realizarão, no Rio e em São Paulo, a partir do próximo dia 11, várias conferências sôbre os assuntos de sua especialidade, entrando em contato com os meios científicos nacionais para debate e esclarecimento dos respectivos problemas. O programa dessas conferências será divulgado oportunamente.

Em companhia de Mr. John Hall, chegou também o dr. D. E. Scott, bioquímico ora trabalhando na International Cooperation Administration.

Os visitantes foram recebidos no aeroporto pelo cel. Aldo Vieira da Rosa, presidente do Conselho Nacional de Pesquisas, prof. Costa Ribeiro, presidente da Comissão de Energia Atômica, do Conselho Nacional de Pesquisas, dr. Hélio Bittencourt secretário da Embaixada do Brasil em Washington, achando-se também presentes o sr. Emerson I. Brown, de Embaixada Americana, e sua espôsa.

## "DIA DE PORTUGAL"

### Solenidade no Gabinete Português de Leitura

Comemorando o "Dia de Portugal", o Gabinete Português de Leitura do Rio de Janeiro leva a efeito, em 10 do corrente, uma solenidade em que serão oradores o acadêmico dr. Álvaro Lins, chefe da Casa Civil da Presidência da República, e o dr. Manuel Lopes de Almeida, catedrático e diretor da Biblioteca da Universidade de Coimbra, que se desloca ao Brasil especialmente para êsse fim. A solenidade deverá comparecer o presidente da República, dr. Juscelino Kubitschek e ministros de Estado.

## NO CATETE, REPRESENTANTES DE MUNICÍPIOS CEARENSES

Ontem, no palácio do Catete, o presidente Juscelino Kubitschek recebeu uma comissão de representantes de municípios cearenses, integrada pelo padre Sabino de Lima, sra. Maria Diógenes Rodrigues, srs. José Melo Maia, Raimundo Bezerra Ferreira e José Teixeira dos Santos, respectivamente, de Acaraú, Jaguaribe, Camocim e, os dois últimos, de Fortaleza, e pelo deputado estadual, sr. Ernesto Valente. Os representantes cearenses, que se achavam acompanhados do deputado federal Armando Falcão, apresentaram ao presidente da República diversas reivindicações de seus Municípios.

## TRANSMISSÃO DO CARGO DE DIRETOR DA COMISSÃO DO IMPÔSTO SINDICAL

Foi ontem realizada, no Ministério do Trabalho, a cerimônia detransmissão do cargo de diretor-geral da Comissão do Impôsto Sindical, do sr. Leopoldo Aires ao novo titular, sr. Francisco Tarcisio de Oliveira Lima, nomeado pelo ministro Parsifal Barroso.

O ato foi presidido pelo chefe do Gabinete do titular da Pasta do Traablho, sr. Pierro Domênico, estando presentes várias autoridades, chefes de serviços e funcionários.

## O JUIZ DECRETOU A PRISÃO DO MARIDO

### Obstina-se êste a não pagar pensões devidas à espôsa

Na 2a. Vara de Família, Carolina Pereira da Silva entrou com um requerimento ao juiz para que fôsse o seu marido Raymundo Nunes Pereira da Silva, sócio de uma firma comercial, compelido a pagar-lhe as pensões mensais de Cr$ 5.000,00 determinada judicialmente pela mesma autoridade. O suplicado apresentou um arrazoado clamando "por seu imprescindível direito de defesa". A propósito, o juiz Cristóvão Breiner despachou:

"Nestes autos como nos outros em que contende o requerente com sua mulher, tenho certeza de que jamais impedi, obstei, neguei ou soneguei no mínimo que seja êsse direito ao requerente. Ainda no último despacho disse: "Para que se não diga que a Justiça é inexorável, em casos como os dos autos, dou ainda uma vez ao suplicado o prazo de cinco dias para que pague a pensão estipulada, uma vez que o recurso não tem efeito suspensivo". Reconsiderar êsse despacho é que não vejo como possa fazer, pois trata-se de alimentos de marido a mulher. Se há ação de desquite em outro Juízo, mais forte razão para que se faça o réu pagar a pensão a sua mulher, pelo menos até que se julgue aquela ação. De 24 de maio até hoje já decorreu o prazo concedido, ao réu na defesa do seu direito, defesa essa que também o juiz considera imprescindível. Decreto, pois, a prisão de Raymundo Nunes Pereira por 30 dias por falta de pagamento das pensões fixadas em favor de sua mulher".

## COMPROVANTES DE VENDA NO ESTADO DO RIO

### Solucionada a questão em tôrno daquêle dispositivo fiscal

Da Secretaria do Govêrno do Estado do Rio, através nosso correspondente em Niterói, recebemos a seguinte nota:

"A fim de encontrar uma fórmula que facilitasse a execução dos comprovantes de venda, por parte dos contribuintes do impôsto de vendas e consignações, realizaram-se entendimentos entre os representantes das classes conservadoras e o Secretário de Finanças, dr. Orlando Vilela, com a participação dos srs. Rui Gomes de Almeida e Raul Góes, diretores da Confederação das Associações Comerciais do Brasil. Em conseqüência dêsses entendimentos, surgiram várias sugestões que, acolhidas e aprovadas pelo sr. governador Miguel Couto Filho, deram causa ao Decreto n.º 5.339, publicado sábado último, pelo qual foram modificados vários dispositivos do Regulamento baixado para execução daquela exigência fiscal, em clima de cordial compreensão e em ambiente de plena harmonia entre os representantes do Govêrno e do Comércio.

O resultado a que se chegou, por fôrça dêsse alto espírito de colaboração permite-se assinalar o êxito com que se houveram os líderes das classes produtoras, nessa fase dos entendimentos, de modo que os comprovantes de venda, exigíveis desde o dia 4 do corrente, não mais trarão nenhum embaraço ás boas relações das classes conservadoras com o Poder Público".

# SONEGAÇÃO DO IMPÔSTO DE RENDA

## SOB SIMULADA FORMA DE AMORTIZAÇÃO DE AÇÕES

### A pretendida isenção na distribuição de lucros e os esclarecimentos do sr. Castro Vianna

Depois da fraude do impôsto de renda através dos seguros dotais, hoje desaparecida, do subfaturamento do café e da importação de automóveis, voltam-se, agora, os especialistas da sonegação para um pretenso "furo" na legislação do mesmo impôsto, visando à distribuição de lucros sem o pagamento do tributo, declarou o sr. Castro Vianna, diretor do Impôsto de Renda.

Não há dúvida que só os grandes contribuintes criam essas situações litigiosas e de verdadeiro assalto ao Tesouro, prosseguiu aquela autoridade. Invocando dispositivos da lei de sociedade por ações que permite a amortização de ações sem redução do capital mediante a distribuição antecipada de lucros, pretendem certos contribuintes estar isentos do impôsto por configurarem essa antecipação do rateio de lucros como amortização de capital. Contam para isso com vasta e organizada acessoria técnica jurídica, evidentemente a desserviço do País.

Tratadistas do porte de J. X. Carvalho de Mendonça já caracterizaram essa operação como distribuição de um dividendo extraordinário, e por maiores artifícios de técnica contábil que possam ser engendrados, a escrituração das emprêsas evidenciará, sempre, uma distribuição pura e simples de lucros acumulados.

O displante chega à perfeição de num mesmo dia, ou com a diferença de dias, ser feita a distribuição de lucros e, com êles de retôrno, aumentado o capital social, o que demonstra que de amortizações só temos o apelido.

Infelizmente — aduziu o sr. Castro Vianna — é inevitável a fraude organizada, porém não daremos tréguas, e o devido corretivo será aplicado com rigor, pois a não se pôr côbro urgente a essas manobras, veremos em pouco tempo a evasão subir a algumas centenas de milhões de cruzeiros.

Nesse sentido, a Divisão do Impôsto de Renda já recomendou a tôdas as Delegacias que lhe são subordinadas que apurem, à vista das atas das Assembléias Gerais das sociedades anônimas e outros elementos existentes nas Juntas Comerciais e demais repartições de Registro do Comércio, e mediante o exame dos balanços daquelas sociedades a ocorrência de tais casos, para a imediata cobrança dos impostos devidos, com a multa que fôr aplicável, pela omissão de rendimento nas declarações dos beneficiários ou pela falta de recolhimento na fonte conforme as ações sejam nominativas ou ao portador.

## COM TRIPULAÇÃO BRASILEIRA O "PETROBRÁS I"

Com a presença do capitão de mar e guerra Arthur Oscar Saldanha da Gama, superintendente da Frota Nacional de Petroleiros, do sr. Gualter Gontijo Maciel, assessor chefe de Relações Públicas da *Petrobrás* e representande do tenente-coronel Janary Gentil Nunes, presidente dessa emprêsa, realizou-se ontem, às 10 horas, a cerimônia de substituição da tripulação estrangeira do navio-petroleiro "Petrobrás I", especializado no transporte de gás liquefeito.

Construído em Hamburgo, para a *Petrobrás*, e chegado ao Rio no princípio dêste ano, o "Petrobrás I" estava sendo tripulado, em caráter de emergência, mediante autorização do presidente da República e pelo prazo de um ano, por marujos alemães. Com apenas quatro meses de tráfego, tendo realizado três viagens, pôde ser equipado com marujos nacionais, prèviamente adestrados para o transporte de uma unidade especializada.

## CENTRAIS ATÔMICAS NO BRASIL

NOVA YORK, 6 — A American and Foreign Power Co. destinou a soma de 18.000.000 de dólares para a construção de três centrais atômicas no Brasil, Cuba e México, segundo informa a revista "Business Week".

Diz ainda que a American and Foreign Power Co. tenciona gastar na América Latina, nos próximos 5 anos, 500.000.000 de dólares para aumentar a capacidade de seus sistemas de produção de energia elétrica, o programa de construções mais ambicioso da história latino-americana. U. P.

# No Mundo...

(Conclusão da última página)

Neto agravaram do despacho do des. Fernando Euler Bueno, que recebeu a denúncia contra êles oferecida pelo procurador-geral da Justiça, no caso das vitaminas, assim deverá ser, desde já objeto de apreciação pela côrte. Asp.

VAI À ALEMANHA O SR. JOÃO GAULART

BONN, 6. O vice-presidente brasileiro, sr. João Goulart, anunciou que tenciona, no decorrer da sua viagem pela Europa, visitar a República Federal Alemã, na segunda metade de junho. O vice-presidente pretende, nessa ocasião, visitar emprêsas industriais e instituições sindicais e sociais. I.F.

AS AGITAÇÕES EM S. PAULO

S. PAULO, 6. Em entrevista coletiva à imprensa, na manhã de hoje, o prefeito Toledo Piza informou que se havia dirigido ao presidente da República relatando as agitações nesta capital com o pretexto do aumento das passagens dos coletivos.

Em seu ofício, o prefeito reiterou ao presidente a sugestão de que os institutos de previdência, em S. Paulo, subvencionem a CMTC a fim de que ela possa manter tarifas mais baixas para operários.

Afirma o sr. Toledo Piza que o aumento das tarifas da CMTC foi apenas um pretexto para as agitações, uma vez que não houve protestos contra as majorações da Light, do gás e da água, as quais atingem tôda a população.

As depredações de hoje verificaram-se nas Ruas Teodoro Sampaio e Vergueiro, no Largo de S. Francisco, na Avenida Matarazzo e no bairro do Ipiranga.

Disse o prefeito que, se continuarem essas manifestações, a crise social atingirá proporções gravíssimas dentro de poucos dias, pois os trabalhadores ficarão sem meio de transporte para o trabalho. Asp.

EM TÔRNO DO SR. JANIO QUADROS

SÃO PAULO, 6. Um grupo de amigos do governador Jânio Quadros, está reorganizando o chamado "Movimento de 22 de Março" que o levou à chefia do Executivo municipal e, posteriormente, ao govêrno do Estado.

Esse movimento, que é liderado pelo major Plínio Rolim de Moura, deverá ser relançado no próximo dia 5 de julho. Embora se diga que o mesmo tem por finalidade congregar fôrças populares em tôrno do chefe do Executivo estadual, acredita-se que seja êste o primeiro passo dado no sentido do lançamento da candidatura do sr. Jânio Quadro à presidência da República, na sucessão do sr. Juscelino Kubitschek. Asp.

CALMO TAMBÉM EM RECIFE

RECIFE, 6. Esta capital voltou à mais completa calma, após as manifestações estudantis de ontem, e já foram retiradas as patrulhas do Exército e da Polícia que policiavam as ruas centrais. Asp.

CRÍTICAS A PERACCHI

PÔRTO ALEGRE, 6. Na Assembléia Legislativa, o deputado Milton Dutra criticou o sr. Valter Peracchi Barcelos, titular do Interior e Justiça, declarando que êle fôra a Livramento servindo-se do seu cargo, para colocar ações de uma emprêsa jornalística, em organização nesta capital. Asp.

VEM AO RIO PLÍNIO COELHO

MANAUS, 6. O governador Plínio Ramos Coelho enviou mensagem à Assembléia Legislativa solicitando trinta dias de licença para ausentar-se do Estado. O chefe do Executivo amazonense seguirá com destino ao Rio, provàvelmente no próximo sábado. Asp.

PROCESSO CONTRA TOLEDO PIZA

SÃO PAULO, 6. Como havíamos antecipado, o sr. Quintanilha Ribeiro, chefe da Casa Civil do govêrno do Estado, acaba de apresentar queixa-crime contra o prefeito desta capital, por julgar-se caluniado pelo sr. Toledo Piza, no telegrama por êste enviado ao ministro da Justiça relativamente a perturbações da ordem que estariam sendo preparadas nesta capital. Asp.

# Do coronel Ururahy...

(Conclusão da última página)

procurou ouvir estudantes do Centro Acadêmico Onze de Agôsto, os quais, disseram que se encontravam em greve, a partir de hoje até sexta-feira, inclusive, de solidariedade aos colegas e protesto contra as agressões por êle sofridas. Falou em nome da turma, o estudante Eduardo T. Brancato:

— Nossa manifestação grevista é inteira de solidariedade aos estudantes do Rio, maltratados pela Polícia. Estamos absolutamente a favor da ordem e contra qualquer barulho de rua. A nossa greve não envolve nem mesmo um protesto contra a majoração das passagens da CMTC — protesto êste já expresso através da passeata recente e do "entêrro" do prefeito Toledo Piza. M.

EMISSÁRIO AO PRESIDENTE

SÃO PAULO, 6 — O prefeito Wladimir de Toledo Piza enviou, hoje, em mão, por emissário próprio, ao presidente da República, relatório expondo a situação criada com o aumento do transporte e salientando que o mesmo está servindo de pretexto para uma onda de agitações. Acentua, também, que já propusera uma solução viável, que era a contribuição dos institutos de previdência, para a concessão de um "passe" para os trabalhadores. Os líderes sindicais tinham aceito a sugestão e estavam prontos a acompanhá-lo. M.

PROVIDÊNCIAS

SÃO PAULO, 6 — Ouvido na manhã de hoje, o prefeito de São Paulo, sôbre as várias depredações ocorridas nas ruas da cidade, em bondes, disse:

— Já pedi providências, que neste momento, informam, estão sendo tomadas, tendo partido para os locais viaturas da Rádio Patrulha. Se a depredação continuar, dentro de alguns dias a crise social atingirá proporções gravíssivas, nesta capital, pois os trabalhadores ficarão sem meio de transporte para se dirigirem da casa para o local de trabalho.

Quando acabava de prestar essas informações, o representante militar junto ao gabinete do prefeito, anunciava ter estado em ligação telefônica com o general Falconieri da Cunha e êste lhe declarara já ter providenciado, solicitando ao DOPS que tomasse as medidas aconselháveis no caso. M.

MESA REDONDA ENTRE ESTUDANTES E O PREFEITO DE SÃO PAULO

SÃO PAULO, 6 — O universitário Antônio César Júnior, presidente da União Estadual dos Estudantes, informou esta manhã à reportagem que vai enviar hoje convites ao prefeito, vereadores da Câmara Municipal, técnicos, jornalistas e representantes de diversas entidades a fim de participarem de uma mesa redonda que aquela entidade vai promover para debater a questão da majoração das tarifas da CMTC. Esclareceu que nessa oportunidade, conforme ficou deliberado na reunião de sábado dos presidentes dos centros acadêmicos, os universitários exigirão amplos esclarecimentos do sr. Piza, sôbre as razões que levaram àquela emprêsa, de transportes coletivos elevar suas tarifas, bem como completa justificação da permanência da atual organização técnica da emprêsa. Asp.

O CAIXÃO DE 4.ª CLASSE

SÃO PAULO, — Aceitaram os estudantes de Direito e de outras agremiações universitárias, o presente do prefeito Wladimir de Toledo Piza, ou seja, um caixão de quarta classe, que foram, na tarde de hoje, retirá-lo nos baixos do viaduto D. Paulina, onde funciona o depósito do Serviço Funerário da Prefeitura. Efetivamente, ali tiveram a confirmação de que tudo estava pago inclusive emolumentos, num total de 24 cruzeiros. Entretanto, o prefeito não pagara o transporte, o que os estudantes consideraram uma "falseta". Os universitários consideraram o caixão, em que seria feito o entêrro simbólico do prefeito por não haver revogado o aumento das tarifas da CMTC, muito luxuoso ao fim que se destinava. Resolveram dar o caixão a uma instituição de caridade, a fim de que esta, por sua vez, o destine a um indigente. Levaram o caixão para a Santa Casa, gastando 30 cruzeiros de condução em veículo apropriado da Prefeitura. Quanto ao entêrro do prefeito, resolveram fazê-lo com caixas de sabão e querozene e carregando o esquife pelas ruas da cidade, acompanhados por intensa massa popular. M.

A GREVE

SÃO PAULO, 6 — Encontram-se em greve os 15 mil alunos das 61 escolas de ensino superior do Estado, em sinal de protesto contra violências policiais praticadas no Distrito Federal, nos três últimos dias da semana passada.

Nesta capital, apenas não participará do movimento estudantil, cêrca de uma centena de alunos da Escola de Engenharia Industrial da Universidade Católica.

Também os estudantes secundários, em conseqüência de uma resolução tomada esta madrugada pela União Paulista de Estudantes Secundários, resolveram aderir ao movimento grevista a partir das 17 horas do dia de hoje. O retôrno às aulas, dos estudantes secundários e universitários, está previsto para o próximo sábado. Asp.

SEM GRAVIDADE O MOVIMENTO ESTUDANTIL

SÃO PAULO, 6 — O general Porfírio da Paz, governador do Estado de São Paulo, em exercício, informado na manhã de hoje, de que estudantes haviam depredado ônibus e bondes em várias partes da cidade, entrou em contato com o Secretário da Segurança; no entanto, foi informado de que as ocorrências verificadas não apresentavam maior gravidade e que a Polícia estava atenta para evitar maiores conseqüências. Asp.

A GREVE DOS ESTUDANTES EM RECIFE

RECIFE, 5 — O Diretório Acadêmico da Faculdade de Direito reuniu-se, com a presença, de vários professôres, a fim de esclarecer a posição dos estudantes pernambucanos em face dos graves acontecimentos do Rio.

A greve será mantida até amanhã. À noite, os estudantes organizaram uma passeata pelas principais ruas, seguida de comício na Praça da Independência, onde os oradores criticaram o presidente Kubitschek, o general Teixeira Lott e o sr. Negrão de Lima.

Não houve qualquer incidente entre os estudantes e a Polícia, durante o comício, que terminou com o "entêrro" do prefeito carioca.

O protesto dos estudantes pernambucanos estendeu-se ao aumento das taxas postais e telegráficas. A polícia e o Exército estão guarnecendo fortemente o edifício dos Correios e Telégrafos, na previsão de possíveis tentativas de depredação.

O centro e outros pontos da cidade estão, igualmente, patrulhados por contingentes da Polícia e do Exército! Alguns tanques do Exército desfilaram pelas ruas, despertando a curiosidade pública. Um dêles sofreu "pane" na Rua do Imperador. Asp.

## AUTORIZADA VERBA DE AJUDA TÉCNICA AO BRASIL E OUTROS PAÍSES

WASHINGTON, 6 — A Administração de Cooperação Internacional (Ponto IV) informou, hoje, que foram autorizadas verbas para ajuda técnica ao Brasil, Índia, Indonésia, Laos, Paquistão, República das Filipinas e Formosa.

O Brasil receberá 37.500 dólares para equipamentos e fornecimentos destinados a um projeto de fomento numa comunidade brasileira. I. P. S.

## PRONTOS MAIS DE 30 MAPAS DO "QUADRILÁTERO FERRÍFERO"

A equipe brasileiro-americana incumbida de proceder ao levantamento geológico do chamado "Quadrilátero Ferrífero" do Estado de Minas Gerais já preparou mais trinta mapas topográficos regionais (cada um cobre cêrca de 180 quilômetros quadrados). Para metade dêsses mapas as informações geológicas acham-se prontas, devendo entrar brevemente em fase final de publicação. As quadrículas cartográficas preparadas pelos técnicos brasileiro-americanos contêm informações detalhadas de ordem topográficas, tais como cursos d'água, estradas, cidades, curvas de níveis etc., interessando, portanto não só, do ponto de vista de mineração como para planejamento de serviços públicos, delineamento de vias de comunicação e outros fins.

Aos geólogos brasileiros que integram a equipe, pertencentes aos quadros do Ministério da Agricultura (Departamento Nacional da Produção Mineral), associam-se vários engenheiros de minas recém-formados pela Escola da Ouro Preto. Desta forma, os trabalhos em realização assumem, paralelamente, caráter didático, visando à formação de pessoal brasileiro especializado nesse tipo de levantamentos geológicos.

## INTERVENCIONISMO...

(Conclusão da última página)

próximo, às 21 horas, conhecer da matéria.

OUTROS ASSUNTOS

O sr. Gilberto Marinho deu conhecimento da resposta que recebeu do ministro da Fazenda ao seu requerimento de informações sôbre o atraso no pagamento do pessoal das verbas 3 e 4, considerando-as satisfatórias.

O sr. Vitorino Freire solicitou licença para se ausentar do país, a fim de assistir, como delegado brasileiro, à conferência de Trabalho a realizar-se em Genebra.

ORDEM DO DIA

Na ordem do dia foi aprovado o requerimento do sr. Coimbra Bueno solicitando a inserção, em ata, de um voto de congratulações com o Senado Italiano pelo transcurso do 10.º aniversário da implantação da República naquele país.

Foi igualmente aprovado projeto que modifica o artigo 565 da Consolidação das Leis do Trabalho dando-lhe a seguinte redação: "as entidades sindicais reconhecidas nos têrmos desta lei não poderão filiar-se às organizações internacionais nem com elas manter relações sem prévia licença concedida por decreto do presidente da República.

HOMENAGEM

O sr. Cunha Melo teve a sua atuação como líder interino da maioria na ausência do sr. Filinto Müller, ressaltada por todos os partidos, que exaltaram sua atividade e maneira de proceder.

Além disso, recebeu do presidente da República o seguinte telegrama:

"Enviando-lhe cordiais cumprimentos, venho manifestar ao prezado amigo minhas felicitações pela sua eficiente e nobre atuação na liderança da maioria do Senado, onde reafirmou seus predicados intelectuais e morais e prestou relevantes serviços ao País. Reitero-lhe nesta oportunidade as expressões minha estima.


TAPETES CORTINAS TECIDOS
para estofos e decorações
LONAS
e todos os artigos de decoração
PASSADEIRAS
de todos os tipos
em 10 PRESTAÇÕES
Casa FERNANDES
Rua 7 de Setembro, 186
Orçamento sem compromisso
TELS. 43-8180 e 43-4003

A ÚNICA CÊRA QUE DÁ BRILHO SOBERBO PARA 6 A 12 MESES!

PASTA PARA LUSTRAR ASSOALHOS
(Fórmula alemã)
3 PASTAS SEM IGUAL PARA LUSTRAR
a) — assoalhos;
b) — móveis, couros, etc.
c) — automóveis.
A VENDA NAS BOAS CASAS
Fábrica: — Av. Londres, 460
Bonsucesso — Tel.: 30-1923.
82301

Pontualidade, É ÍNDICE DE PERSONALIDADE!

Rádio Relógio
DIA E NOITE ÀS SUAS ORDENS em 590 KCS.
Ouça agora a RÁDIO RELÓGIO em sua NOVA onda média, freqüência de 590 kcs. — ou na onda curta, freqüência de 4.905 kcs., transmitindo dia e noite a hora certa, minuto a minuto, diretamente do Observatório Nacional — Notícias nacionais e internacionais — Centenas de curiosidades e informações úteis.

CADOVITA
RAÇÕES PRENSADAS
MOINHO FLUMINENSE S. A.
R. URUGUAIANA, 118 - LOJA
Tel. 43-3906 - Rio de Janeiro

EM S. PAULO
CANTINA "FIGLIOLA"
Dirigida pelos craques de futebol, Figliola e do tango, Rolando.
R. Marquês de Itu, 181
Tel.: 34-2514

Das Fábricas CIMO para o confôrto do seu escritório
MÓVEIS CIMO
R. INVÁLIDOS, 139
TEL. 22-4372

# ENSINO

## II Quinzena do Escritor Estudantil

**Sua instalação em julho próximo, em Belo Horizonte — Patrocínio da Associação Cultural da Juventude**

Sob os auspícios da Associação Cultural da Juventude será realizada em Belo Horizonte, com início marcado para o próximo dia 15 de julho, a II Quinzena, conclave que será complementado por dois outros: o II Congresso Brasileiro de Escritores Estudantis e a III Exposição Brasileira de Publicações Estudantis. A organização da mostra estará a cargo dos alunos do Colégio Anchieta, da Capital mineira.

TEMÁRIO

O II Congresso Brasileiro de Escritores Estudantis terá por temário dois pontos culminantes: a) coordenação das atividades do jornalismo estudantil brasileiro; b) resolução dos problemas da classe no que tange à organização e administração das publicações estudantis.

INSCRIÇÃO

São condições indispensáveis à inscrição de qualquer publicação na Exposição de Publicações Estudantis: a) as publicações devem ter caráter exclusivamente estudantil; b) as inscrições serão encerradas no próximo dia 20; c) a Comissão Organizadora não devolverá os exemplares que vierem acompanhando os pedidos de inscrição; d) as inscrições são gratuitas; e) os pedidos de inscrição deverão vir acompanhados de três exemplares da publicação, sendo um da fase atual; f) as publicações devem indicar a sua procedência, de acôrdo com as três seguintes observações: 1) oficial ou independente; 2) primário, secundário ou universitário; 3) impresso, mimeografado ou manuscrito; 4) as publicações não devem ter caráter doutrinário ou sectário; 5) o endereço, para envio das publicações, é: Biblioteca do Colégio Anchieta, rua dos Tamoios, 792, Belo Horizonte.

ATÉ O DIA 20

As inscrições devem ser feitas até o dia 20 do corrente. No Rio, qualquer informação sôbre o assunto poderá ser obtida à rua Jardim Botânico, 464, apartamento 301 — tel. 46-6197.

## Colaboram os estudantes fluminenses na campanha contra o câncer

**Encerra-se amanhã a exposição educativa**

A Liga Fluminense Contra o Câncer fêz inaugurar, na Avenida Amaral Peixoto, uma exposição educativa com quadros elucidativos contra o câncer, suas manifestações, sintomas, tratamento, etc., além de palestras que se realizam diàriamente. Esta exposição estará funcionando até amanhã, dia 8 do corrente.

Em sua sede própria, cuja construção terá início breve, terá a população fluminense um ambulatório, em ponto central, ou seja: à rua Dr. Celestino.

A Liga Fluminense Contra o Câncer convida a população de Niterói a visitar a Exposição e de observar, ali, como se combate o terrível mal. Alunos da Faculdade Fluminense de Medicina estão colaborando na humanitária campanha.

# AVIAÇÃO

## DESIGNADO PARA SERVIR NOS ESTADOS UNIDOS

Major av. Newton Vassalo da Silva

Foi designado por decreto do presidente da República para servir na Comissão Brasileira de Aeronáutica, em Washington, D.C. o major av. Newton Vassalo da Silva.

O major Vassalo, um dos oficiais de maior conceito na FAB, nasceu no Distrito Federal em 2 de dezembro de 1920; ingressou na antiga Escola Militar do Realengo, em 1.º de abril de 1940, e cursou a Escola de Aeronáutica dos Afonsos, tendo sido declarado aspirante oficial aviador em 30 de setembro de 1942; foi promovido a 2.º ten. em 10 de maio de 1943 e a 1.º ten. em 27 de novembro de 1944. Serviu na Base Aérea de Santos e fêz patrulhamento de guerra. Foi transferido para a Base Aérea de Natal (B-25), permanecendo cinco anos em diversos Comandos. Posteriormente serviu na Escola de Aeronáutica dos Afonsos. Foi promovido a cap. av. em 31 de maio de 1946 e a major em 2 de outubro de 1950. Possui os Cursos da Escola de Aperfeiçoamento e da Escola de Comando e Estado-Maior da Aeronáutica (ECEMAR). Serviu no Estado-Maior da Aeronáutica e atualmente serve no gabinete do ministro da Aeronáutica. Possui diversas condecorações, destacando-se Cruz de Aviação e Medalha da Campanha do Atlântico Sul.

## O BRASIL NO CAMPEONATO INTERNACIONAL DE VÔO À VELA

**PARIS, 6 (Do Correspondente) — Como informamos, o Brasil estava inscrito no Campeonato Mundial de Vôo a Vela a realizar-se em St. Yan (Departamento Loire) de 29 do corrente até 13 de julho próximo, através da Federação Brasileira de Vôo a Vela.**

**Foi confirmada hoje a presença de dois campeões brasileiros, sr. Jorge Munken e cel. av. Aldo Vieira da Rosa, que pilotarão planadores construídos no Brasil.**

**O chefe da Delegação é o presidente da Federação cel. Pedro Sisson Tavares e os planadores serão transportados por uma "B.17" da FAB sob o comando do cel av. Newton Lagares, devendo partir de Recife no dia 19 do corrente.**

**Causou ótima repercussão, sobretudo por ser comemorado ANO SANTOS-DUMONT em homenagem ao grande brasileiro, tão querido e estimado aqui.**

**Tomarão parte no Campeonato, de acôrdo com o telegrama anterior, 23 países e no certamen será prestada significativa homenagem "Pai da Aviação".**

## AVISO AOS AVIADORES

Através do Aviso n.º 108, expedido ontem à noite a Diretoria de Rotas Aéreas divulgou as seguintes informações:

ILHÉUS: — Rádio Ilhéus, freqüência de 4.220 quilociclos, restabelecida.

RIBEIRÃO PRÊTO: — Aeródromo impraticável para aeronaves do tipo C-47.

RIO DE JANEIRO: — Aeródromo de Santa Cruz — Área Restinga Baixa perigosa nos dias 9, das 16 às 20 horas Z, e 10 do corrente, das 10 às 20 horas Z.

SÃO PAULO: — Aeródromo de Cumbica — Balizamento noturno restabelecido.

## NO GABINETE DO MINISTRO

O ministro Henrique Fleiuss recebeu ontem em audiência, em seu gabinete entre outras pessoas, o major-brigadeiro Ivan Carpenter Ferreira; brigadeiro Reinaldo Ribeiro de Carvalho; general Otacílio Terra Ururahy, cel. Frederico Mindelo e eng. Henrique Alves de Souza.

## OFICIAIS CHAMADOS À D.P.2

Estão sendo convidados a comparecer à Divisão do Pessoal da Reserva da Aeronáutica, (D.P.2) das 12 às 18 horas, a fim de receberem suas cartas-patentes, os 2.os tens. Amadeu d'Amico, Antonio Bueno Mendes, Emir Costa Batista e Walter Medardos Kriger.

## SOCIEDADE INTERNACIONAL DE REDATORES AERONÁUTICOS

SÃO FRANCISCO, 5. A recém-formada Sociedade Internacional de Redatores de Aviação elegeu um norte-americano — Arthur Riley, do "Boston Globe" — seu primeiro presidente.

O grupo foi organizado "para encorajar elevados padrões de redação de assuntos aviatórios de todo o mundo".

A sociedade foi formada em conseqüência de consultas realizadas por correspondência entre os redatores especializados de muitos países.

Sua sede permanente será em Montreal, onde também terá lugar, ainda êste ano, a sua primeira reunião geral. IPS.

## TARIFAS AÉREAS

CANNES (França), 7. A diminuição das tarifas de "terceira classe" nos vôos transatlânticos pode ser acompanhada por aumento nas "classes de luxo", indicaram hoje funcionários da Associação Internacional de Transportes Aéreo. (IATA)

As autoridades de 64 linhas aéreas internacionais se reuniram nesta cidade para discutir a proposta de redução das tarifas nos vôos transatlânticos. A proposta foi feita pelas emprêsas norte-americanas mais importantes, acompanhada de uma sugestão de colocar "terceira classe" nos aviões. U.P.

## ASSINARÁ ESCRITURA

O ministro Henrique Fleiuss designou o eng. classe "K" Fernando Tenório Aoun, para, como representante do Ministério da Aeronáutica, receber da Prefeitura Municipal de N. S. das Dores, no Estado de Sergipe, os terrenos com a área de 120.000,00 m2, onde está localizado o aeroporto local, assinar a competente escritura de doação e tomar as necessárias providências para a transcrição desta no Registro de Imóveis local.

## TRANSFERÊNCIA DE SARGENTOS

Por determinação do brigadeiro Jussaro Fausto de Souza diretor-geral do Pessoal da Aeronáutica Civil, foram transferidos para as unidades e estabelecimentos abaixo, os seguintes sargentos:

para a Base Aérea de Salvador, Gilberto Alves Batista Passos, da Base Aérea do Galeão;

para a Base Aérea de Natal, Carlos Romano dos Santos, da Base Aérea de Salvador;

para a Base Aérea do Salvador, Alvir João Batista, da Base Aérea de Natal;

para o Destacamento da Base Aérea de Belo Horizonte, Raimundo Faria, da Escola Preparatória de Cadetes de Barbacena;

para a Diretoria do Material da Aeronáutica, Otto Costa Soares, do Parque de Aeronáutica dos Afonsos;

para a Escola de Aeronáutica dos Afonsos, João Fonseca da Silva, da Escola Preparatória de Cadetes de Barbacena;

para a Diretoria do Pessoal, com destino à 5.ª Divisão (DP-5), Wilson Barcelos de Almeida, da Base Aérea de Natal;

para a Escola de Especialistas de Aeronáutica, Antonio Prestes de Paula, da Base Aérea de Fortaleza;

## REQUERIMENTOS DESPACHADOS pelo ministro da Aeronáutica

O ministro Henrique Fleiuss despachou ontem os seguintes requerimentos:

Sarg. Oswaldo Coimbra solicitando autorização para contrair matrimônio com a senhorita Ana Corrêa, de nacionalidade portuguêsa. "Autorizo";

sarg. Osmar Feijó Vieira solicitando solução do seu requerimento datado de 17-2-55 em que pedia transferência para a Reserva remunerada. "Arquive-se";

sargs. reservistas Flávio Nilo de Mendonça, José Maria Góes Franco, Araken Araribia Tipiniquim, Walau de Souza Brito e cabo reservista Eufrásio Ferreira Bastos solicitando reinclusão no serviço ativo da Fôrça Aérea Brasileira. "Indeferido";

sarg. reservista Sebastião dos Santos Costa, solicitando reconsideração do despacho que lhe negou reengajamento. "Reconsidero os despachos anteriores para deferir a presente petição";

Maurilo Lourenço, solicitando inclusão na Fôrça Aérea Brasileira como voluntário especial. "Indeferido".

## LONDRES-MOSCOU

LONDRES, 5. Confirma-se em boa fonte que o govêrno britânico intervirá — se já não o fêz — junto ao govêrno soviético para conseguir a abertura de uma linha aérea direta Londres-Moscou.

Um primeiro pedido britânico para êsse fim não lograra êxito, mas depois da abertura de negociações entre a companhia norte-americana "Pan American" e as autoridades russas para a criação de uma linha direta Nova York-Moscou, o govêrno britânico resolveu renovar sua tentativa.

Nos círculos oficiais não se confirma nem se desmente que tenha sido feita ou esteja sendo encarada uma demarche a êsse respeito. F.P.

## NA "ICAO"

CAIRO, 6. O comitê permanente das comunicações da Liga Arabe, que acaba de terminar a sua sessão, aprovou a participação dos Estados Arabes na Sessão da Organização Internacional da Aviação Civil (ICAO) que se realizará em Caracas, Venezuela, no dia 19 do corrente. F.P.

## DISPENSA DE INSTRUTOR

O major do Exército Sinval Pinheiro, foi dispensado das funções de instrutor da Escola de Oficiais e de Infantaria de Guarda.

# NOTICIÁRIO

## Dia do Antigo Aluno dos Padres Jesuítas

**Sábado próximo — dia 9 — em comemoração do Dia do Antigo Aluno dos Padres Jesuítas, será realizada, na Casa de Anchieta (rua S. Clemente 200), uma festa de amizade, para a qual são convidados todos os ex-alunos de quaisquer Colégios, Universidades, Seminários ou Cursos a cargo da Companhia de Jesus. Do programa elaborado para essa festiva data, destaca-se a entrega de diplomas de sócios eméritos da Associação dos Antigos Alunos dos Padres Jesuítas aos professôres Haroldo Teixeira Valadão, Manuel Cláudio da Mota Maia e Benjamin Vineli Batista, drs. Renato Pacheco e Otávio Nunes; aos sócios honorários: D. Tomás Suñer y Ferrer, embaixador da Espanha, e professor Maciel Pinheiro, diretor da Biblioteca Municipal, e ao sócio benemérito: padre José Coelho de Souza S. J., além do coquetel oferecido pela diretoria aos antigos alunos e suas famílias.**

## ENGENHARIA

PROVAS

*Aviso aos alunos do 2.º Ciclo* — Devem comparecer com a máxima urgência à Seção do Currículo Escolar, para regularizarem a matrícula, os seguintes alunos: Carlos Ferreira Campos, Domingos S. Barbosa Filho, Elias Griner, Hélio Delconde, Mariza Bollariny, Mozart de Deus Guerra, Necker C. de Camargos, Paulo Motta Braga, Solon D. Swerts, Waldyr Gomes da Silva.

*Chamados à Seção do Currículo Escolar* — Milton de Barros Wanderley, Aldy Marques Pinheiro, Alacyr Frederico Werner, Alayr da Motta Silveira, Mauricio Bastos Bernardes, Carlos de Melo Figueiredo, Hélio Martins da Costa, João Henrique de Branchair Guimarães, Ney Meirelles de Oliveira, Newton Alberto de Araújo, Oscar Hutzner, Renato Pires Castelo, Ivan Legey Abry, Lélio Martins da Costa, João Cruz do Couto, Lélio Brown do Couto, Rob Visser, Renato Pires Castelo Branco, Hélio Lima Bittencourt, José de Oliveira Pádua, Rodolfo Pessoa, Vasco Gomes Moreira, Waldyr Fernandes Lima, Luiz Herbas Cabrera e Oscar da Lence Cazas.

*Estradas 4.º Ano* — Dia 7, quinta-feira, às 20,30 horas, Prova Escrita de Exame Vago de 2.ª Época, para: Edsel Pagani, Alcibíades Machado Rangel (2.ª chamada), Ernest Rios Porter Armstrong (2.ª chamada).

*Horário da 1.ª Prova Parcial* — Acha-se afixado na Portaria da Escola. As provas terão início no dia 8 do corrente, com a realização da de Portos (optativa).

*Exame de Validação de Curso — Topografia* — Dia 9, sábado, às 8 horas, será realizada a prova escrita da cadeira de Topografia, para os candidatos Alberto Carneiro Santiago e Otaviano Ribeiro March.

*Geodesia* — Dia 7, quinta-feira, às 8 horas, Prova Escrita e Oral de Exame Vago em 1.ª e 2.ª Época para: Fernandes Freitas C. Ferreira, Fanor Cumplido Júnior e Paulo Batista de Oliveira. Exame Oral para: Carlos Marcelo R. de Petribú, Cláudio Marcelo R. de Petribú, Hugo Acreano de Freitas Carneiro e Hélio Moreira Rezende.

*Motores 5.º Ano* — Dia 8, sexta-feira, às 8 horas, Prova Oral de Exame Vago em 2.ª Época. A relação nominal está afixada na Portaria da Escola.

*Sabatinas Marcadas* — Estradas: Dia 7, às 20,45 horas, Turmas "A" e "B"; Estatística 2.º e 5.º anos: Dia 8, às 10 horas, Turma "A"; Resistência: Dia 8, às 20 horas, Turmas "A" e "B".

*Motores — 5.º Ano* — A prova escrita de exame de 2.ª época foi transferida para o dia 9, sábado, às 11 horas.

*Boite Show* — A Associação de Engenheiros da turma de 1955, fará realizar no sábado, dia 9 de junho, às 21 horas, no Clube de Engenharia, uma interessante boite-show. Os convites poderão ser encontrados no Diretório Acadêmico ou na Secretaria do Clube de Engenharia.

*Edital de Convocação* — O vice-presidente do Diretório Acadêmico da Escola Nacional de Engenharia, usando da atribuição que lhe confere o Estatuto do D.A. convoca para o próximo dia 7 de junho, às 8 horas, Assembléia Geral para continuação dos trabalhos.

## FACULDADE DE DIREITO DA U.D.F.

C. A. LUIZ CARPENTER

*Solidariedade do Conselho* — O Conselho Técnico Administrativo, órgão de representação máxima da Faculdade de Direito da Universidade do Distrito Federal e composto pelos prof. desembargador Oscar Tenório, diretor da Faculdade e professores Joaquim Pimenta, Roberto Lyra, Benjamin de Morais, Homero Pires, J. Pereira Lira, Edgar Sanches e José Carlos de Matos Peixoto, reuniu-se, anteontem, no salão nobre, em sessão extraordinária e deliberou o seguinte:

a) fazer uma visita coletiva à sede do Centro Acadêmico para hipotecar integral solidariedade aos alunos da Faculdade;

b) protestar com veemência contra a invasão do prédio, onde funciona essa unidade da Universidade;

c) exigir a punição dos culpados, com abertura do inquérito;

d) manifestar agradecimentos à Embaixada do Uruguai, pelo asilo concedido aos acadêmicos, na dura emergência por que passaram;

e) traduzir simpatia ao Magnífico Reitor da Universidade do D. F., prof. A. Cumplido de Santana e aos parlamentares que defenderam os direitos dos estudantes. Nessa ocasião falou o prof. Oscar Tenório, tendo respondido, em nome da Comissão Executiva, o bacharelando Paulo Nimer. O manifesto do Conselho está sendo publicado pela imprensa carioca e o Centro Acadêmico chama a atenção dos colegas para a importância do documento, que veio honrar a nobre tradição dos queridos e bravos mestres de nossa Faculdade.

*Sessão de Homenagem* — Realizou-se, ontem, às 21 horas, na sala do segundo ano, uma nova assembléia geral, presidida pelo prof. J. Pereira Lira e assistida pelo Magnífico Reitor Cumplido de Santana, professores, parlamentares e um número considerável de alunos. A finalidade da reunião era homenagear os parlamentares que foram em auxílio dos estudantes da Faculdade na noite trágica de 31 de maio e 1.º de junho, tendo, nesse sentido, falado em nome do corpo discente, o acadêmico Paulo Nimer. A seguir, o acadêmico Celso de Barros expressou a gratidão dos alunos ao gesto de apoio e solidariedade do Conselho Técnico Administrativo ao movimento liderado pelo acadêmico Nelson Trad, bravo dirigente dos estudantes de Direito da UDF. Pelos parlamentares presentes, pronunciou vibrante oração o deputado Adauto Cardoso.

*Adiado o Baile* — A Secretaria de Imprensa do CALC informa aos colegas que, em virtude dos tristes acontecimentos que tão profundamente feriram a classe estudantil e universitária do Distrito Federal, resolveu o presidente Nelson Trad adiar, "sine die", a realização do tradicional baile dos calouros nos salões do Fluminense, ficando válidos todos os convites distribuídos, bem como as mesas adquiridas.

## MEDICINA

PROVAS

*4.º Ano — Clínica Dermatológica* — 2.ª Prova Parcial, dia 9, às 8 horas, no Serviço da Cadeira, para os alunos de n.os 1 a 150 e mais o de n.os 235 — 300 — 301.

*Clínica Psiquiátrica* — 2.ª Prova Parcial (Curso Equiparado do Dr. Elso Arruda), dia 11 às 15, horas, Dr. Aloísio Marques, às 16 horas. No Instituto de Psiquiatria.

*Clínica Psiquiátrica* — 1.ª Prova Parcial (Curso Equiparado do Dr. Danilo Perestrello), dia 11, às 17 horas. Todos os alunos no Instituto de Psiquiatria.

*5.º Ano — Clínica Médica* — Curso do Prof. Feijó, dia 9, às 9 horas, no Serviço da Cadeira. Curso Equiparado do Docente Dr. Costa Couto, dia 11, às 10 horas, no Serviço do Prof. Feijó. Curso Equiparado do Docente Dr. Jacques Houli, dia 12, às 10 horas, no Serv. do Prof. Feijó.

*Clínica Cirúrgica* — Curso do Prof. Ugo Pinheiro Guimarães, dia 13, às 8 horas, no Serv. da Cadeira. Curso do Prof. Mariano de Andrade, dia 13, às 8 horas, no Serv. da Cadeira. Curso do Prof. Alfredo Monteiro, dia 13, às 8 horas, no Serviço da Cadeira. Curso Equiparado do Docente Dr. Lúcio Galvão, dia 14, às 8 horas, no Serviço da Cadeira do Prof. Mariano de Andrade. Curso Equiparado do Docente J. C. Vinhaes, dia 14, às 8 horas, no Serviço da Cadeira do Prof. Mariano de Andrade.

*Aviso* — Os alunos que não apresentarem a "Abreugrafia", não farão provas. Os alunos da 5.ª série, deverão apresentá-la ao professor na ocasião da prova.

*6.º Ano — Higiene* — Exame Final, dia 8, às 14 horas, para os n.os 17 — 63 — 65 — 104 — 105 — 111 — 112 — 127 — 136 — 140 — 143 — 151 — 152 — 165 — 173 — 174. 2.ª chamada para os n.os 16 — 101 — 220.

Estão abertas, na Secretaria, durante o mês de junho, as inscrições para docência-livre de tôdas as cadeiras do curso médico.

Acham-se afixados na Secretaria, os horários das Provas Parciais.

*Concurso para Auxiliar-Acadêmico da Prefeitura* — Comunicamos aos colegas que a prova está marcada para sábado, dia 9, às 19 horas, no Instituto de Educação, conforme pudemos apurar no Serviço de Seleção da Secretaria de Administração. — Ass. Hamilton Alves Vieira, presidente do C.A.C.C.

*Reunião da Diretoria e Diretores dos Departamentos* — Convocamos todos os membros da Diretoria e Diretores dos diversos Departamentos para uma importante reunião a ter lugar hoje, quinta-feira, às 13 horas, na Sala da Presidência do C.A.C.C. Encarecemos a necessidade da presença de todos os colegas. — Ass. Hamilton Alves Vieira, presidente do C.A.C.C.

*Cartões de Alimentação* — Estão sendo distribuídos os cartões de alimentação na Secretaria do C.A.C.C. A entrega será individual, mediante apresentação da carteira de estudante, devendo recolher-se os cartões antigos. Horário das 12 às 14 horas, nos dias pares. — Ass. Francisco Pedro Crotezi, diretor do Dep. de Alimentação.

*Sorteio de Livros Importados da Argentina* — A lista dos alunos premiados neste sorteio está afixada nos seguintes locais: Secretaria do C.A.C.C. Saguão (junto ao engraxate), e no quadro de avisos do C.A.C.C. no Salão do Diretório. Os colegas poderão receber os livros das 12 às 16 horas, no Departamento de Assistência ao Estudante (onde se preenche a ficha para o cartão do Restaurante), com D. Teresinha. A entrega dos livros aos premiados será feita sòmente até o dia 9 do corrente. Não deixe de levar o dinheiro trocado e apresentar a carteira da Escola ou outra prova de identificação.

*Departamento Científico* — Encontram-se no C.A.C.C. diplomas dos cursos de Sistema Nervoso Autonomo, Exames de Laboratórios, Medicina e Cirurgia de Urgência e Tumores Cerebrais. Os interessados venham buscá-los com a máxima urgência.

*Nota da Comissão Eleitoral* — Serão empossados sábado próximo, às 15 horas, os candidatos eleitos no recente pleito realizado na Faculdade Nacional de Medicina. As solidariedades de posse terão lugar no Salão Nobre da Faculdade. Para maior brilhantismo da festa pedimos o comparecimento dos corpos Discente e Docente. — Ass. José Darley Rocha, presidente da Comissão Eleitoral.

## CIÊNCIAS ESTATÍSTICAS Baile dos Calouros

BAILE DOS CALOUROS

Apesar de continuarmos em greve, será realizado a 8 de junho, o baile de confraternização universitária em homenagem aos calouros de 1956, no Clube Caiçaras.

Reserva de mesas e convites poderá ser feita na Secretaria do Diretório Acadêmico; melhores informações telefonar para 22-8711.

*Departamento de Apostilas* — Acham-se à disposição dos colegas as apostilas das seguintes matérias: Para o 1.º ano, Cálculo das Probabilidades, Análise Matemática e Direito Constitucional; para o 2.º ano: Diferenças Finitas, Análise Estatística e Probabilidades Estatqaticas; e para o 3.º ano: Inferência Estatística, Estatística Demográfica, Planejamento Experimental e Econometria.

## SEGURO DE VIDA EM GRUPO PARA PROFESSÔRES

O Sindicato dos Professores solicita aos colegas em débito com o Seguro de Vida em Grupo o pagamento urgente de suas mensalidades em atraso, sob pena da perda do referido seguro. Outrossim informa aos demais professores que continuam abertas, na sede do Sindicato (Av. 13 de Maio, 13 — Sala 402), as inscrições para o citado seguro, sendo a taxa de Cr$ 115,00 por mês, cobrada no estabelecimento, sendo o capital segurado de Cr$ 100.000,00 (cem mil cruzeiros).

## SEGUE, HOJE, PARA OS EE. UU. O PROF. DÉCIO PARREIRAS

Segue, hoje, para os Estados Unidos, em viagem de estudos, o prof. Décio Parreiras, catedrático da Faculdade Fluminense de Medicina. O embarque do festejado mestre dar-se-á às 14 horas, no Cais do Pôrto. O Diretório Acadêmico Barros Terra convida o corpo discente da F.F.M. a comparecer ao embarque do prof. Décio Parreiras.

## FACULDADE FLUMINENSE DE MEDICINA

A. A. RUBENS DE SIQUEIRA

*Grande Tômbola* — Avisamos ao público em geral que os antigos cupons de côr verde de nossa tômbola a ser corrida no próximo dia 27 pela Loteria Federal ou, no dia 28 pela Loteria do Estado do Rio, devem ser trocados pelos novos de côr amarela. A troca pode ser feita em nossa sede à Rua Visconde de Morais, 101, ou em nossos postos de venda no centro da cidade. Pedimos mais uma vez que colaborem conosco na grande campanha de Profilaxia contra o Câncer, a Tuberculose e a Esquistossomose adquirindo bônus desta Tômbola cujo primeiro prêmio é um Cadillac, conversível.

*Convocação* — O colega Rafael Lorez Pinheiro da Silva, diretor do Departamento de Remo, convoca todos os colegas praticantes dêste esporte para uma reunião a realizar-se quinta-feira, dia 7, às 16 horas, em nossa sede. Na ocasião, será tratado o importante assunto das inscrições dos atletas na FUFE, o que aliás só poderá ser feito até quinta-feira.

*Baile* — Comunica o colega Alcir Vicente Viséla Chácar, diretor social, que em virtude dos lamentáveis acontecimentos ocorridos nos últimos dias com os nossos colegas do Distrito Federal, fica transferido para outra oportunidade o baile comemorativo do XXX.º aniversário da Faculdade Fluminense de Medicina que deveria ser realizado no próximo dia 9.

*Aviso* — Em virtude da proximidade das provas parciais e dos atuais estágios que enfrentamos, encerramos na reunião de têrça-feira, dia 5, as nossas atividades externas do primeiro semestre, porém a nossa sede permanecerá aberta à disposição dos colegas.

## AEROPORTO ABERTO AO TRÁFEGO

Tendo em vista comunicação recebida do comandante da 3.ª Zona Aérea, o diretor-geral de Aeronáutica Civil assinou portaria, considerando aberto ao tráfego aéreo público para aviões "C-45", o aeroporto de Cabo Frio-Palmeiras, no Estado do Rio de Janeiro.

## FARMÁCIA

C. A. RODOLFO TEÓFILO

*Assembléia Geral* — O Centro Acadêmico Rodolfo Teófilo leva ao conhecimento dos colegas que fará realizar hoje, às 9,30 horas, no anfiteatro do novo pavilhão, uma Assembléia Geral para tratar de assuntos referentes à greve nacional, bem como a nossa posição em face aos últimos acontecimentos.


## Como aperfeiçoar seus métodos de Chefia e Liderança

Para muitos passam despercebidos os progressos que as ciências psicológicas e das relações humanas trouxeram para a chefia. Muitos ignoram que podem adquirir uma nova maneira de encarar os problemas no trato com seus auxiliares e, manejos novos para suas equipes, de modo a que estas, alcancem não só mais rendimento, como trabalhem com maior satisfação.

Há trinta anos se disséssemos a um professor que para ensinar, deveria estudar Pedagogia, Didática e Psicologia Educacional, retrucaria logo dizendo que nascera com o dom de ensinar, que sua vocação supriria quaisquer ensinamentos. Êsses mesmos professôres entretanto, quando obrigados a estudar tais matérias em face da legislação de ensino, acataram-nas com interêsse jamais ultrapassado.

Nos dias que correm acontece o mesmo com a Técnica de Chefia, Relações Humanas e Administração Científica. Os já radicados em seu trabalho, ignoram os modernos meios de preparo e aperfeiçoamento de chefes, gerentes e diretores e os novos métodos de chefia e, por isso não procuram cursos que lhes propiciem novos ensinamentos.

Muitos, entretanto, têm tomado conhecimento dêsses estudos fazendo seus cursos de Técnica de Chefia e Relações Humanas deslumbrados, encantados, já pelo interêsse que a matéria lhes desperta, já pelas facilidades que os novos ensinamentos lhes criam no trato com os problemas humanos, mas, especialmente pelos resultados que alcançam, nos escritórios, no trabalho, seja comercial ou industrial, público ou privado, na oficina ou no gabinete.

As investigações provaram que apenas 15% dos sucessos financeiros de um indivíduo são devidos aos conhecimentos profissionais e cêrca de 85% à habilidade nas Relações Humanas, à personalidade e competência para liderar e dirigir pessoas.

Estão abertas as matrículas para o curso noturno de Técnica de Chefia e Relações Humanas do presente ano. Para a efetivação da matrícula, neste curso livre de nível universitário, basta a apresentação de documentos de identidade e 3 retratos 3 x 4. As aulas se realizam 2 vêzes por semana, às 3as. e 5as. feiras, (ou 2as. e 4as.). Todos os interessados poderão procurar a secretaria, entre 17 e 20 horas onde não só terão conhecimento do programa como de outros pormenores referentes ao curso.

Serão expedidos diplomas aos que terminarem o curso de dez meses regularmente.

Tels. 52-3599 — 58-4656. Av. Graça Aranha, 81 — 12.º andar. 71460

## Seja capaz de organizar um Departamento de Relações Públicas

Para organizar um departamento de Relações Públicas é necessário antes de mais nada segundo declarou o diretor do Instituto Brasileiro de Relações Humanas em recente discurso, ter uma cultura social e psicológica que possibilite equacionar os problemas humanos e sociais, à liderança e as relações públicas.

Para tanto estão abertas as matrículas do curso de Técnica de Chefia, Liderança e Relações Humanas que compreende os manejos de chefia em geral, mas muito especialmente os manejos de Relações Públicas e de Liderança, de estruturação de moral de grupo e de opinião pública em moldes científicos e democráticos.

O curso em aprêço, organizado para aquêles que tenham a responsabilidade aludida primeiro fundamenta cientificamente e depois tecniza ou pragmatiza.

Matrículas abertas para êste curso de extensão universitária, livre e para ambos os sexos na secretaria do Ins. Bras. de Relações Humanas. Av. Graça Aranha, 81 — 12.º — tels. 58-4656 e 52-3599. 71457

INSTITUTO BRASILEIRO DE RELAÇÕES HUMANAS

EDITAL

O diretor presidente do Instituto Brasileiro de Relações Humanas, comunica que estão abertas as matrículas para o curso livre de extensão universitária, para ambos os sexos de "Técnica de Chefia, Liderança e Relações Humanas.

O curso em aprêço consta de duas partes: Científica e Técnica. Na científica ministram-se os fundamentos sociológicos, biológicos, fisiológicos e psicológicos das relações humanas de modo a formar base para tecnisar manejos bem como auto-analisar a personalidade integrando-a dentro da realidade "causa e efeito".

Na segunda entre outros assuntos estudam-se os manejos de liderança individual e grupal, a estruturação do moral da equipe e da comunidade, manejos de emoção, de disciplina e de indisciplina, manejos de apelos, ordens, críticas, elogios, queixas, reclamações e desequilíbrio emocional.

Este curso que propicia verdadeira reforma básica da personalidade possibilita a técnica para lidar com pessoas, com a família ou prole de modo a obter rendimento, harmonia bem como a organizar serviços de Relações Públicas.

Informações Av. Graça Aranha, 81 — 12.º — Tels. 52-3599 e 58-4656. Aulas noturnas duas vêzes por semana.

71458

ADMISSÃO ESPECIALIZADO

Curso intensivo de preparo ao INSTITUTO DE EDUCAÇÃO e ao COLÉGIO MILITAR a se iniciar a 1.º de Julho. ARTIGO 91.

GINÁSIO LUIZA DE CASTRO

Matrículas e informações: RUA BARÃO DE MESQUITA, 380 — Fone: 48-4888.

74885

TAQUIGRAFIA - I. A. P. I.

" I. A. P. E. T. C.

A UNIVERSAL inicia no próximo dia 2 de julho curso de preparação para Taquígrafo(a) do I.A.P.I. e I.A.P.E.T.C. Carreira inicial "H". MATÉRIAS: Português — Taquigrafia e Dactilografia. Direção: Prof. JORGE DE FREITAS — Av. Presidente Vargas n. 529, 8.º andar — Tel. 43-0209. 11985

TAQUIGRAFIA A JATO

(6 LIÇÕES)

Dir. Prof. JORGE DE FREITAS

15 DE JUNHO INÍCIO DE TURMAS

Estude em apenas 6 lições a taquigrafia que revolucionou os Estados Unidos

Secretariado em apenas 5 meses com garantia de emprêgo

Preparamos candidatos a concursos do I.A.P.I. e I.A.P.E.T.C.

Matérias: Português, Taquigrafia e Dactilografia Av. Presidente Vargas, 529, 8.º andar Telefone: 43-0209 11986

ECONOMISTAS, ENGENHEIROS, ADVOGADOS

E OUTROS QUE TENHAM CURSO SUPERIOR!

Rara oportunidade no campo de Administração de Emprêsas (Business Administration).

CONCURSO PARA ASSISTENTES DE PROFESSÔRES

na Escola de Administração de Emprêsas de São Paulo, da Fundação Getúlio Vargas, proporcionando aos candidatos melhor classificados, até o limite de 11, dentre outras, as seguintes oportunidades:

— possibilidades de um curso pós-graduado, de 18 meses, em uma Universidade nos EE. UU.;
— trabalho no corpo docente da Escola, sob direção de professôres norte-americanos da Michigan State University;
— desenvolvimento em área profissional "sui-generis" no país.

Requisitos principais:

— Diploma de Curso Superior;
— Bom conhecimento do idioma Inglês;
— Boa redação e fluência em Português.

(TRABALHO EM REGIME DE TEMPO INTEGRAL)

Inscrições abertas até 15 de junho

Informações na sede da Escola na Rua Martins Fontes n.º 109 - 9.º andar, sala 902 São Paulo — Telefone: 34-0971

82359

PLAZA COPACABANA HOTEL

COMUNICA A REABERTURA .... .... .... DO PLAZA BAR COM LUCIO ALVES

27033

Lloyd Industrial Sul Americano

e

Lloyd Sul Americano

(Companhias de Seguros)

têm a satisfação de comunicar que se acham agora estabelecidos em escritórios próprios, onde continuam à disposição de clientes, amigos, e do público em geral.

Rua Debret, 79 – 10.º andar

Telefone: 22-9820 (rêde interna)

79997

# PELOS QUATRO CANTOS DO RIO

JOSÉ ÁLVARO

## O CRONISTA SE CASOU

Ontem, manhã cêdo, esquina de Sete de Setembro com a Avenida Rio Branco, encontro com o cronista Peter, nascido Pedro Müller. A primeira pergunta é a lógica, quando se encontra ou se pensa encontrar um noivo: "E o casório?" A resposta veio pronta, ainda que inesperada: "Já casei! Anteontem..."

E o Peter historia ràpidamente como resolveu casar ràpidamente... Dei-lhe um abraço naquela esquina e mando-lhe outro agora em letra de fôrma extensivo a tão simpática sra. Pedro Müller.

## HOJE:

— As 14 horas, Tarde de Caridade em benefício da Casa dos Pobres de São Vicente de Paula (de Friburgo), no Hotel Gloria.

— A embaixatriz Yolanda Mello Franco recebe um pequeno grupo para jantar.

## ANTES QUE ME ESQUEÇA:

• *A colônia paruense no Rio está animadissima com a chegada ao Rio da "Miss Pará", a realmente encantadora srta. Luzia Aliete Borges.*

• *O Colúmbia Praia Clube convida para a festa comemorativa do seu sexto aniversário de fundação, sábado, dia 9, às 22 horas, em sua sede social, à aveinda Delfim Moreira 1172, no Leblon.*

• *Amanhã, à meia-noite, no Astória, "avant-première" de "A Rosa Tatuada", promovida pela Sociedade Teatro de Arte.*

• *Dia 16, festa junina no Iate Clube do Rio de Janeiro.*

• *Sábado, o sr. e sra. Luís Morgan Snell oferecem um "cock-tail" para homenagear os condes de Moustier.*

• *O sr. Márcio Vivacqua, sobrinho do senador capixaba, parece que está apaixonado por uma carioca.*

• *A sra. Lourdes Catão conseguiu estar ainda mais elegante e mais bonita do que antes de ter o seu último bebê.*

## A BAILARINA E O MILIONÁRIO

**Quando de sua primeira viagem ao Rio, a bailarina Tâmara Toumanova tinha um processo de divórcio correndo nos Estados Unidos e foi insistentemente cortejada por um milionário durante sua temporada entre nós, com jantares em que também tomavam parte a arqui-duquesa Maria Romanof e Serge Lifar. No entanto, Toumanova não só resistiu às propostas do seu ardente admirador como ainda impôs uma condição para aceitar a sua côrte: que êste milionário construísse, no Rio, um teatro para "ballets", o qual deveria estar pronto quando ela voltasse à nossa capital.**

**Em sua segunda visita ao Brasil, Tâmara Toumanova ficou furiosa por não ter encontrado o "seu" teatro entre as mil e uma escavações que caracterizam a nossa cidade. Para aplacar a ira da bailarina e para manter acêsa uma certa esperança, o milionário lhe ofereceu um conjunto de puríssimas águas-marinhas, ao mesmo tempo em que referendava a promessa anterior, com relação ao teatro.**

**Amanhã, Toumanova estará desembarcando no Brasil pela terceira vez. O que fará ela quando não encontrar, ainda desta feita, o "seu" teatro? E qual será a reação do milionário?**

As notícias se desencontram e os cronistas se desentendem quanto a uma possível reconciliação do sr. Jorge Guinle com a sra. Dolores Sherwood. A propósito, aqui está uma fotografia ainda inédita e que, com tôda a certeza, é uma das últimas obtidas, no Brasil, da sra. Dolores Sherwood. Ela aparece ladeada pelo seu filhinho, pela sra. Carlos Guinle e por sua âmiga, a sra. Evinha Monteiro de Carvalho

### De São Paulo:

**O sr. e sra. Fulvio Morganti ofereceram, ontem, um grande jantar para a sra. Violeta Almeida.**

**No próximo dia 27, as alunas e ex-alunas do colégio Sion farão realizar uma festa de São Pedro, no Clube Homs.**

**Esperada hoje nesta capital, procedente da Europa, a muito elegante sra. Cesar Rivetti.**

**A sra. Mimi Lafer seguirá para os Estados Unidos, logo após o casamento de sua filha, Silvinha, com o sr. Pedro Piva. A sua outra filha, Graziela, lhe fará companhia.**

### De Londres:

**A Rainha-Mãe fêz uma visita às instalações da Cruz Vermelha Britânica, em Londres, com um tornozelo envôlto em gaze: a Rainha-Mãe se machucara ligeiramente ao tropeçar, dias antes, no interior da Clarence House.**

**Durante um baile de 300 pessoas, oferecido por Lady Stockdale à sua filha, Anne-Louise, o Duque de Kent e a Princesa Alexandra fizeram um torneio de pedidos à orquestra. Enquanto o Duque insistia em que tocassem e bisassem a sua melodia favorita — "Willow Weep for Me" — a bonita Princesa, a todo instante, pedia que executassem "Scapricciatiello".**

### De Hollywood:

**A belíssima atriz Rhonda Fleming está se divorciando do seu segundo marido, o dr. Lewis Morrill.**

# REGISTRO SOCIAL

**NATALICIOS**

Fazem anos hoje: o menino Leocácio, filho do sr. Léo da Conceição Ferreira e da sra. Maria da Penha Ferreira; o menino Marcus Flávio, filho do dr. Marcus Vinicius do Amaral Vasconcelos e da sra. Iraida Amaral de Vasconcelos.

— Transcorre hoje, o aniversário natalício da professôra Ileane Aste, diretor-tesoureiro da Bibliioteca Infantil Carlos Alberto.

— Aniversariou ontem a srta. Grace Nogueira Freire Gameiro, conhecida intérprete de música de câmera da Rádio Roquete Pinto. Por êsse motivo foi alvo de demonstrações de apreço e simpatia por parte dos seus inúmeros amigos e admiradores.

— Faz anos amanhã, 8, o sr. Abel Pereira de Rezende, diretor da Legião Brigadeiro Eduardo Gomes.

— Fazem anos hoje os jornalistas: Pedro Braile Neto, Mário Moreno de Aragão, Roberto Gomes de Souza, Adolfo Schermann, Roberto da Mota Macedo, Flávio de Sá Monteiro e Bárbara Norton, festejada poetisa.

—o—

**BODAS DE OURO**

Depois de amanhã, às 11 horas, será rezada, na igreja de São Francisco de Paula, missa votiva pela passagem do 50.º aniversário de casamento do sr. Alvaro de Matos Rodrigues e d. Teresa Seara Rodrigues, que seus filhos, genros, noras, netos e bisnetos mandam celebrar.

—o—

**CASAMENTOS**

Casam-se sábado o sr. Mário Venâncio de Santana, funcionário da ABI, e srta. Isabel Conceição Santos. A cerimônia civil será realizada às 10 horas, na 11.ª Circunscrição, no Pretório, Rua Dom Manuel.

— Na igreja de São Sebastião, na Rua Hadock Lobo, 266, terá lugar hoje, às 17,45 horas, o enlace matrimonial da srta. Geiza Luiza, filha do casal Walter Paulo da Costa, com o sr. Nilson, filho do casal José Pereira Dias.

—o—

**HOMENAGENS**

Em regosijo pela promoção do dr. Antônio Manuel de Castro Cerqueira a juiz de Direito com exercício na 3.ª Vara Criminal, os funcionários da 1.ª Vara de Fazenda ofereceram-lhe um jantar a que estiveram presentes magistrados e advogados de nosso Fôro. O dr. Castro Cerqueira funcionou por largo tempo como juiz substituto nesse último setor judicial. O titular da 1.ª Vara de Fazenda, dr. José Aguiar Dias, saudou o homenageado; em nome dos funcionários aos quais coube a iniciativa da demonstração de júbilo.

—o—

Dia 8, sexta-feira, às 18 horas, haverá na Sede da União Social Feminina, Rua Debret, 23, a conferência do Dr. Gustavo Corção, que versará sôbre "Liberdade e Autoridade". 27029

# "ANO SANTOS DUMONT"

## Segunda reunião da Comissão de Turismo Aéreo do Touring Club do Brasil

A fim de tratar das comemorações do cinquentenário do primeiro vôo de Santos Dumont em aparelho mais pesado que o ar, realizou-se, ontem, a segunda reunião da Comissão de Turismo Aéreo do Touring Club do Brasil, à qual se deve a fundação da "Semana da Asa", que tanto impulso veio trazer ao desenvolvimento da Aviação em nosso país.

Presidiu à reunião o brigadeiro Godofredo Vidal, que se referiu, inicialmente, ao entusiasmo despertado pelo anúncio das comemorações de outubro próximo, as quais celebrarão o famoso vôo do "Pai da Aviação", no dia 23 de outubro de 1906, no Campo da Bagatelle, em Paris.

O cel. Berilo Neves, superintendente do Departamento de Turismo do Touring Club, comunicou que a diretoria dessa entidade aprovou tôdas as resoluções da Comissão de Turismo Aéreo e que prestigiará, integralmente, os trabalhos dêsse órgão técnico. O mesmo diretor apelou para o sr. Filinto Epitácio Maia, diretor da Casa da Moeda, no sentido de serem cunhadas, com a possível brevidade as moedas comemorativas do grande feito do Pai da Aviação. O sr. Epitácio Filinto Maia assegurou seu inteiro apoio às comemorações que visam a enaltecer a memória do nosso glorioso compatrício.

O brigadeiro Godofredo Vidal propôs que se estudasse a criação de um Centro de Aviadores, que congregassem pilotos do mundo inteiro — sendo a sua idéia aprovada unanimemente.

Foi aprovada, a seguir, por proposta do presidente da comissão, que se instituam as seguintes subcomissões: 1º — de Imprensa e Rádio, a cargo do prof. Fernando Tudes de Souza, lente da Universidade Católica; 2º — Cultural (teses, trabalho junto às Universidades e Escolas, no sentido educativo), a cargo do dr. Trajano Furtado dos Reis, presidente da Sociedade Brasileira de Direito Aeronáutico; 3º — Comissão em prol da Formação da Mentalidade Aeronáutica, presidida pelo sr. Cláudio Ganss; 4º — Comissão Aerodesportiva, chefiada pelo cel. João Mendes da Silva; 5º — Comissão Social, a cargo do brigadeiro Godofredo Vidal

Foi aprovado que se surgisse, ao govêrno da República, a reedição de livros de Santos Dumont que se acham esgotados, tais como "O que eu vi" e de outros, sôbre a vida e obra do genial brasileiro, tais como o do ministro Aluísio Napoleão, editado, há anos, pelo Ministério das Relações Exteriores.

A aviadora civil Edméia Dezonne propôs, sendo unanimemente aprovado, que o Brasil organizasse um "stand" em honra de Santos Dumont na famosa Exposição Internacional de Aviação, de Farnhorough, na Inglaterra, que se realizará em setembro próximo.

A seguir, foi encerrada a sessão com a presença dos srs. brigadeiro Godofredo Vidal, cel. Berilo Neves, dr. Filinto Epitácio Maia, major Plínio Ricciard, capitão-aviador Egbert Teixeira Pinto, Albano Raimundo da Fonseca Marques, Fernando Seidl, da Agência Nacional, Moysés Scheinkmann, aviadoras Anésia Pinheiro Machado e Edméia Dezonne e Jorge Estêves.

Conserve o encanto dos seus móveis, usando no limpeza ÓLEO DE PEROBA

Um "BICO" rendoso para
Viajantes - Representantes Vendedores
proporciona nosso artigo de fácil venda, que reune o útil ao agradável
ÓTIMA COMISSÃO e ADIANTAMENTOS
FÁBRICA DE FOLHINHAS PAULISTA
Caixa Postal, 5398 - São Paulo


# BRIDGE

## MÃO COMPLICADA E FAMOSA

Dador, Norte. Lado Este-Oeste vulnerável .A mão (que se tornou famosa, em Nova York):

| NORTE | ESTE | SUL | OESTE |
|---|---|---|---|
| 1 ◇ | Passo | 2 ♣ | Passo |
| 2 ◇ | Passo | 2 ♠ | Passo |
| 4 ♠ | Passo | Passo | Passo |

Norte abriu "1 Ouros", na esperança de que o parceiro declarasse Copas; então, remarcaria "1 Espadas". Mas quando Sul respondeu "2 Paus", lá se foi a possibilidade do abridor cantar o segundo naipe ao nível de 1.

Sôbre "2 Paus", êle não quis pedir "2 Espadas", considerando que a mão não tinha fôrça suficiente para justificar a fala; também não quis ajudar em Paus, subindo a 3, pela mesma razão; por eliminação, preferiu remarcar o naipe de Ouros, ainda que de quatro cartas, apenas.

Sôbre "2 Ouros", Sul se encontrou, igualmente, em dificuldade quanto à sua segunda fala: "3 Paus" seria arriscado; "2 sem trunfos", da mesma forma, em virtude da fraqueza em Copas; "2 Espadas" (embora num naipe rico, de três cartas) pareceu-lhe a melhor indicação, deixando a Norte uma oportunidade de chegar a "3 sem trunfos", se tivesse boas Copas. Como está figurado, o parceiro procurou o "game" em "4 Espadas", talvez de uma maneira um pouco agressiva. Veja-se, porém, que "5 Paus" não seriam feitos, com a entrega de uma vaza em trunfos e duas em Copas; "3 sem trunfos" estariam caídos à saída em Copas; e, "4 Espadas", por Norte, estariam mal contra o ataque inicial em Copas, o que já não se verificava no caso de Sul ser o carteador.

O jôgo foi tão curioso quanto o leilão.

Oeste saiu com a carta *séca* de Ouros, a Dama do Morto ganhando a vaza. E Sul teve que admitir a questão: como estariam as Espadas contrárias, 3-3 ou 4-2? Se batesse três rodadas de trunfos, sem que o Valete caísse, perderia uma Espadas, um Paus (para o Ás) e, na melhor das hipóteses, uma Copas — e como voltaria à própria mão?

Depois de pensar um pouco, o carteador decidiu-se: foi em Espadas para o Ás, voltou à mesa na Dama de Espadas e puxou a Dama de Paus, na esperança de que o Ás estivesse com Oeste. Entretanto, a mão foi para Este, que puxou Copas e não Ouros, considerando que o parceiro não teria trunfo!

Sul tornou a pensar, agora um pouco mais e acabou servindo pequena, para Oeste tomar com a Dama e voltar com o 6 de Copas! (Não se pense que era o *Andarilho*, em Oeste; onde estava ninguém menos que Howard Schenken, tido justamente como um dos melhores bridgistas do mundo).

A esta altura, Schenken estava certo de que Sul começara com três trunfos, sòmente: se, depois de haver feito a Dama de Copas, batesse o Ás de Copas e insistisse no naipe, Sul cortaria no Morto, tiraria o seu último trunfo e correria os Paus, cumprindo o contrato; havia, pois, uma possibilidade — bem remota, é verdade — de Este cortar a segunda rodada em Copas e, então, puxar Ouros para que êle próprio cortasse, dando a vaza de queda.

A hipótese não se verificou, como se vê: Sul fêz a vaza, com o Rei de Copas e, mais uma vez, entrou a pensar...

Sul havia cedido duas vazas, apenas; podia, portanto, forçar um corte contrário, para depois tomar a volta com o Rei de Espadas e correr os Paus firmes. Assim, deliberadamente, Sul provocou a jogada de Ouros, da sua mão!

Oeste baldou Copas: estava clâro que o carteador receava a divisão (inicial) 4-2 dos trunfos ausentes e ficou claro que, se cortasse, o adversário cumpriria o contrato. O Rei da mesa fêz a vaza e, mais que nunca, Sul acreditou que as Espadas estavam repartidas desfavoràvelmente.

O Declarante continuou com o Ás de Ouros e Oeste ainda recusou-se a cortar! Sul passou aos Paus, sempre na expectativa de que Oeste cortaria, cedo ou tarde, e ficou realmente admirado quando foi Este que cortou a terceira rodada do naipe! Então, a volta em Ouros foi mesmo cortada por Oeste, dando a vaza de queda!

• • •

Dador, Sul. Lado Norte-Sul vulnerável. A mão:

Norte abriu, "1 Espadas", Sul mudou de naipe, "2 Ouros" e, à segunda fala de Norte, "2 Copas", Sul ficou em dificuldade, considerando que deveria escolher uma declaração que forçasse o parceiro a manter o leilão aberto. O salto em Espadas ou em Ouros parecendo perigoso, Sul optou pela melhor indicação, realmente, qual a de declarar o quarto naipe, "3 Paus", sôbre o que Norte não se animaria a pedir "3 sem trunfos" sem uma *pega* no último naipe.

Com uma fala dêsse género traduz tentativa de "game", Norte saltou a "4 Ouros" e Sul observou: o parceiro mostrara dois naipes e ajudara francamente ao terceiro, isto é, devia ter carta *séca* (ou mesmo *chicana*) no naipe restante. Desta forma, Sul saltou a "6 Ouros", sem qualquer hesitação.

• • •

Dador: Sul. Lado Norte-Sul vulnerável. A mão:




Mais um caso em que, sem a indicação precisa do quarto naipe, dificilmente se chegará ao melhor contrato, "3 sem trunfos", no caso.

Realmente, verificou-se êste leilão, por parte de Sul-Norte, os adversários "passando" sempre: "1 Ouros"-"1 Copas"; "2 Paus"-"2 Ouros"; "4 Ouros"-"Passo". Resultado: uma vaza de queda.

Sul pode admitir a possibilidade de "game" e, na segunda fala, adotar a declaração "forcing" por uma volta, de "2 Espadas". Apesar de possuir quatro cartas do naipe, Norte não se animará a saltar a "4 Espadas", sabendo que Sul deve ter naipe de quatro cartas, também: a sua fala será "2 sem trunfos", que o parceiro elevará ao "game", "3 sem trunfos".

# Proibida...

(Continuação da 1.ª página)

cação foi morto a tiro de fuzil hoje diante de uma escola grega de Limassol. O seu motorista, um turco, ficou gravemente ferido. F.P.

**AMEAÇA**

NAÇÕES UNIDAS, Nova York, 6. Guardas extras foram colocados em tôdas as portas da sede da ONU, hoje, depois de um telefonema anônimo anunciando que os extremistas cipriotas projetavam um atentado contra o edifício.

Um desconhecido telefonou para a ONU a 1,20 da madrugada e advertiu que uma bomba seria colocada em alguma parte do ultra-moderno grupo de edifícios, às 12,30. O anônimo disse que a bomba seria colocada por extremistas cipriotas.

As autoridades da ONU reforçaram então aguarda noturna, constituída de 50 homens. Uma guarda dupla foi colocada em tôdas as portas de acesso. Não foi convocada, no entanto, a intervenção da polícia de Nova York.

As atividades na ONU, no entanto, foram normais no dia de hoje, inclusive as visitas de curiosos. Os guardas, no entanto, receberam instruções para revistar todos os visitantes com embulhos suspeitos.

Já houve várias ameaças de atentados contra a ONU no passado, porém nenhum se concretizou. U.P.

## PRISÕES NO EQUADOR

QUITO, 6 — Um alto funcionário do govêrno e dois dirigentes políticos foram detidos por ordem das autoridades, Galo Almeida Urrutia, subsecretário da Defesa Nacional, foi detido pela manhã. Pedro Menendez Gilbert, ex-ministro da Defesa Nacional, e Otto Arosemena, dois dos diretores da Frente Democrática Nacional em Guaiaquil, foram presos ontem a noite. As autoridades não deram a conhecer a causa das detenções. — U.P.

# CORREIO D EPORTUGAL

(Continuação da 1.ª página)

boa" no artigo semanal que publica tôdas as têrças-feiras sôbre assuntos econômicos. Aqueles artigos, que se encontram entre os mais discutidos dos que sôbre as questões econômicas se publicam em Portugal, são da autoria de um grupo de economistas que mantêm o anonimato subscrevendo o artigo sob o pseudônimo "Tribus". No artigo de ontem dedicado ao comércio luso-brasileiro declara-se que as medidas restritivas são aceitáveis devido à execução de vasto plano de desenvolvimento econômico em que o Brasil está empenhado. O articulista afirma concluindo que as relações econômicas de Portugal com o Brasil até agora vantajosas para êste último país estão longe de normalização. — A.N.I.

**AS PRIMEIRAS CORPORAÇÕES**

LISBOA, 6 — O Parlamento português reuniu ontem em convocação extraordinária para apreciar três importantes propostas de lei apresentadas pelo govêrno: — criação de seis primeiras corporações; plano de formação social e corporativa e o projeto sôbre a organização geral do país em tempo de guerra. A última proposta que foi já ontem discutida, visa a unificação da defesa nacional em todos os territórios portugueses e trata da orientação superior dessa defesa, seus órgãos de coordenação e da execução das relações entre a direção política e militar e da mobilização militar de pessoas e de bens.

As últimas duas propostas sôbre o corporativismo vão possibilitar, se aprovadas, a instauração efetiva do regime corporativo em Portugal. — A.N.I.

**DOIS NOVOS PESQUEIROS**

LISBOA, 6 — Dois novos navios para a pesca no alto mar vão ser construídos em estaleiros portuguêses com o auxílio do Estado. Os respectivos contratos foram ontem assinados no gabinete do delegado do govêrno junto dos organismos de pesca, comandante Henrique Tenreiro. — A.N.I.

**EMBAIXADOR DO BRASIL**

LISBOA, 6 — "Mensageiro do escol da cultura do seu país" chama o "Diário de Lisboa" a Alvaro Lins, futuro embaixador do Brasil em Portugal ao referir-se às declarações do conhecido escritor sôbre a sua vinda para Lisboa. — A.N.I.

**GLÓRIA MAY VOLTA AO BRASIL**

LISBOA, 6 — Glória May e os modelos que faziam parte da companhia Cesar Ladeira-Renata Fronzi e que ficaram em Lisboa depois da dissolução daquela companhia, vão partir para o Brasil. A Emprêsa do Teatro Variedades onde trabalhavam foi também dissolvida. Partirão breve para o Rio. — A.N.I.

**PALMIRA BASTOS AOS OITENTA E DOIS ANOS**

LISBOA, 6 — Palmira Bastos, decana das atrizes portuguesas, que há dias festejou os seus oitenta e dois anos de idade, foi ontem homenageada. À homenagem, prestada por numerosos artistas e pessoas ligadas aos meios teatrais, presidiu o ministro da Educação, professor Leite Pinto, que dessa maneira quis significar à atriz a grande conta em que todos a têm. — A.N.I.

**VISITA A MOÇAMBIQUE**

LISBOA, 6 — O Chefe de Estado português, general Craveiro Lopes, vai realizar uma visita oficial à província ultramarina de Moçambique. O presidente da República deverá partir a 2 de agôsto e regressar precisamente um mês depois, embora ainda não tenha sido oficialmente anunciada a data em que visitará também provàvelmente a África do Sul e a Rodésia do Sul — segundo consta.

A carruagem-salão presidencial embarcará hoje a bordo do "Niassa" para Moçambique. A carruagem que servirá para a deslocação do presidente pela província compõe-se de três quartos com duas casas de banho e tem ar condicionado, aparelhos de rádio, pequeno bar e salão. — A.N.I.

# VIDA CATÓLICA

## SÃO CLÁUDIO

São Claudio era natural de Salins e pertencia a uma importante família romana, que cuidou esmeradamente de sua educação, entregando-a a mestres competentes e piedosos.

Gostava o jovem, extremamente, da leitura dos livros sagrados, da vida dos Santos, dos sermões dos padres e doutores da Igreja.

Assistia diàriamente à missa, passando nas igrejas grande parte dos domingos. Procurava sòmente a companhia de pessoas austeras e com elas ficava a conversar sôbre assuntos edificantes.

Ingressando no sacerdócio foi o exemplo dos cônegos da Catedral de Besançon, pela sua austeridade e numerosas virtudes.

Mas embora fôsse um sacerdote modelar, isso não bastava ao seu espírito religioso. Após doze anos de trabalhos relevantes, resolveu retirar-se para um convento, onde aperfeiçoou seu espírito de renúncia.

Alguns anos depois foi escolhido para superior do convento e pouco mais tarde eleito arcebispo de Besançon. Contava, já então, 78 anos, e não obstante a idade avançada prestou grandes serviços às suas ovelhas.

Muito eloquente, seus sermões causavam a melhor impressão, logrando fazer numerosas conversões. Em suas visitas pastorais atendia também materialmente aos seus diocesanos, dando os melhores exemplos de caridade.

Já em avançada idade resolveu voltar ao seu convento, onde restaurou seus hábitos simples, ali falecendo em 699, aos noventa e dois anos de idade.

*"De tôdas as inclinações e hábitos que nos conduzem à prosperidade política, os indispensáveis alicerces vêm a ser a Religião e a Moral."*

*WASHINGTON*

*SANTOS DE HOJE*

Roberto, Licarião, Jeremias, Sabiniano, Paulo, Hormiliana.

**RECURSOS PARA A CONCLUSÃO DAS OBRAS DA CATEDRAL DE S. PAULO**

SÃO PAULO, 6. Conforme fôra anunciado, realizou-se na residência do casal Décio Ferraz Novais a primeira reunião dos patronos da Campanha das Torres para São Paulo.

A reunião compareceram o cardeal Mota, arcebispo metropolitano e os bispos auxiliares da Arquidiocese de São Paulo, tendo falado o sr. Luiz Arrobas Martins.

Em seguida, procedeu-se à apuração dos primeiros resultados do trabalho dos grandes patronos e seus respectivos grupos na coleta de recursos para a concisão das obras da catedral.

Essa primeira apuração totalizou Cr$ 8.271.600,00. Deliberaram os grandes patronos tornar público, oportunamente, um manifesto dirigido às fôrças produtoras e aos intelectuais, concitando-as a prestigiar a iniciativa, pelo seu significado religioso, cultural e vívico.

A próxima reunião dos grandes patronos será realizada no dia 12 do corrente. Asp.

**PÁSCOA DOS ENGENHEIROS EM BELO HORIZONTE**

BELO HORIAONTE, 6. O Conselho Diretor e o Departamento Feminino da Sociedade de Engenheiro estão promovendo a Páscoa dos Engenheiros para o próximo dia 21 na Matriz da Bôa Viagem. M.

**IGREJA MATRIZ DOS SAGRADOS CORAÇÕES**

Nessa matriz está sendo realizada, às 20 horas a solene novena em honra do sagrado Coração de Jesus. Amanhã, sexta-feira, haverá a festa do Sagrado Coração de Jesus, com missa às 8 horas e comunhão pascal da Associação dos SS. Corações.

Dia 10, às 18,30, procissão de velas, com acompanhamento de fiéis.

**PÁSCOA COLETIVA DOS FUNCIONÁRIOS DA PREFEITURA**

Deverá realizar-se em 29 de junho, dia de São Pedro, em missa vespertina, a Páscoa coletiva dos funcionários da Prefeitura.

Prosseguindo em suas providências de organização dêsse já tradicional movimento religioso dos serventuário municipais, a Comissão Central levará a efeito mais uma sessão preparatória amanhã, às 17,30 horas, na sala de reunião da Confederação Católica, no 21º andar do Edifício Cardeal Arcoverde (rua S. José esquina da Avenida Rio Branco).

Para que compareçam à sessão mencionada, a Comissão Central faz um cordial e especial convite aos colegas representantes do Tribunal de Contas, Secretaria da Câmara do Distrito Federal, Secretarias Gerais, Superintendências, Departamentos e Serviços Autônomos.

**VEM AO RIO O ARCEBISPO**

RECIFE, 6. A bordo do "Conte Grande" seguiu com destino ao Rio o arcebispo de Olinda e Recife, dom Antônio de Morais Júnior, a cujo embarque compareceram o governador do Estado, o prefeito da capital e outras autoridades. Asp.


Lambretta

Distribuidores:
Logamo
Av. Mem de Sá. 171
Tel.: 52-5653



AGASALHOS PARA AS NOITES FRIAS
Pijamas e Macacões de Inverno para seus filhos

Grande sortimento em artigos de lã
PULL-OVERS, BLUSAS, JARDINEIRAS, CALÇAS, SAIAS, CASACOS, CONJUNTOS, COSTUMES, PALETÓS, VESTIDOS E SOBRETUDOS
O Pavilhão
OUVIDOR, 108
Quem compra no Pavilhão compra bem!



REPORTAGENS — SOCIAIS — LITERATURA
A escôlha de "Miss" Distrito Federal — Las Vegas, casamento, divórcios, cinema e jôgo; O Festival de Cinema em Caxambú; No Women's Club do Rio de Janeiro; A Figura Característica do México; O Clube Alvorada, o alcance social da Arte; Ivete Vargas define a espôsa perfeita; Ester de Abreu desfêz seu noivado; Marlene tenta a revista; as Festas em Nova Friburgo; o Centenário de Uberaba; Maceió diverte-se; contos: "Renúncia", "O Momento Supremo", "O Conto tirado da vida"; Comentários literários e artísticos; em Filatélica, o centenário de Mozart; Casamentos Elegantes.
À VENDA NÚMERO DE JUNHO DE
VIDA DOMÉSTICA
132 páginas — dezenas coloridas
DECORAÇÕES E JARDINS — FESTAS JUNINAS
Sugestões para interiores, coloridos — a arquitetura paisagística no Havaí — Idéias para o seu banheiro, colorido — "Isto resolve o seu problema" — colorido, consultas por correspondência sôbre móveis e decorações — Em "Muito em Moda": coleção de vestidos juninos, coloridos, "a caipira abaianada", "sinházinha da roça", "para dançar o baião" etc. "A inflação de linhas modelos para inverno, coloridos — tricô e croché — sapatos, bolsas, pijamas. Em "Copa e Cozinha", "berinjela em camadas", "soufflé new way", o "menu do mês: almôço e jantar" etc.; conselhos e consultas; à côres "Torta de galinha". 79836

# Escritores e Livros

## EXPLICAÇÃO DO POETA

O poeta José Paulo Moreira da Fonseca, freqüentemente, é apontado por críticos e comentaristas literários como um "helênico". A influência grega que se apregoa existir em sua obra emprestou-lhe um tom de classicismo, que muita gente já identifica com seus livros. Ainda agora, "A Tempestade e outros poemas", seu último trabalho, mereceu comentários que repetiram o registro desta "tendência helênica".

Ontem, encontramos casualmente o poeta e o abordamos, ràpidamente sôbre o assunto, recebendo respostas que interessarão, sem dúvida alguma, os leitores desta coluna.

— Digo que é mal-entendido — respondeu José Paulo. Existem, realmente, em "A Tempestade e outros poemas", várias alusões a figuras ou fatos da cultura clássica. Mas isso não desatualiza o livro. Os gregos foram homens de carne e osso como nós, com problemas muitas vêzes idênticos aos nossos, e ainda mais, constituem, ao lado do povo bíblico, as fontes mestras do Ocidente. E o Brasil é Ocidente, mesclado com um pouco de culturas africanas, levando adiante sua história no trópico. Dessarte, o timbre grego, que aliás se verifica apenas em pequena parte do livro, não o distancia do leitor.

Insistimos:

— A preocupação da nitidez, que se apresenta como tendência sua, não será um dado helênico?

— Não devemos buscar a sete léguas o que tem uma explicação bem próxima — prosseguiu o poeta. Sinto a paisagem carioca, com sua colorida concisão, como uma das maiores influências em minha poesia. Onde se quer descobrir o Pireu ou Atenas, que se veja simplesmente Ipanema ou o Morro da Viúva.

Para concluir:

— A maioria dos poemas do livro que ensejou essa conversa, focaliza experiências que vivi, e eu nunca saí do Brasil, são poemas brasileiros dêsse modo.

## NOVO ROMANCE

◆ Ainda na Avenida Rio Branco, o colunista encontrou Raymundo Souza Dantas, que informou estar escrevendo um novo romance: "O Regresso".

— É a história de um homem que regressa à sua cidade natal, encravada no Nordeste — explica êle — depois de cumprir dez anos de prisão, pelos crimes cometidos em sua terra. Chama-se José Margarida, personagem de fama terrível. Enquanto tôda a cidade espera uma vingança fulminante de sua parte, êle leva o tempo a redescobrir seu chão nativo e a procurar velhos companheiros de infância. Ninguém acredita, no entanto, que não tenha vindo tirar uma desforra e de tal forma o acossam que José Margarida para se libertar do ódio e da hostilidade, termina se deixando matar.

Diz ainda Raymundo Souza Dantas:

— Essa a história central do livro. Em seu conjunto, porém, é a visão de minha cidade, reconstituída através das lembranças que me ficaram. É a visualização do que faria eu, retornando a essa terra, depois de tantos anos de ausência.

## PAPINI: 65.ª OBRA

◆ Na sua casa em Florença (Via Guerazzi, 10), aos 75 anos de idade e cada vez mais enfêrmo, o escritor e panfletário católico Giovanni Papini reviu pela última vez, antes do prelo, os originais do seu próximo livro, que é o sexagésimo-quinto desde que começou a escrever. Título: "La Felicità dell'Infelice", que provàvelmente reflete alguma coisa do seu atual estado de espírito e de corpo.

Todos se recordam da recente condenação de Roma ao seu último livro "O Diabo". Mas, sabendo dos seus sofrimentos físicos e sem pôr em dúvida a sua fidelidade católica, o Papa Pio XII enviou-lhe uma mensagem pessoal de consôlo e bênção.

Papini recebeu-a comovido e dois dias depois ditou à sua secretária um breve poema cujos dois primeiros versos são os seguintes:

Deixa os lençóis na cama, velho, e trabalha:
Não conquistastes ainda o repouso da morte.

## EM POUCAS LINHAS

✚ O filósofo Etienne Gilson (uma das grandes figuras da filosofia francesa contemporânea) está fazendo uma série de conferências em São Paulo. ✚ Aparecerá no próximo mês uma edição popular das "Elegias de Duino", de Rainer Maria Rilke, em tradução de Dora Ferreira da Silva. ✚ A Livraria Martins vai lançar uma edição de luxo do "Decameron", de Bocácio.

JOSÉ CONDÉ

## EXCURSÃO CULTURAL À EUROPA

No Departamento de Turismo do Touring Club do Brasil já se acham abertas as inscrições para a Excursão Cultural à Europa, que abrangerá 7 países (França, Espanha, Portugal, Itália, Áustria, Alemanha e Principado de Mônaco), no total de 110 cidades. Os nossos patrícios partirão do Rio a 17 de julho viñdouro, no luxuoso paquete "Provence", da Societé Générale de Transports Maritimes. Desembarcando em Barcelona, no dia 29 de julho, ali iniciarão a visita aquêles países, fazendo os trajetos terrestres em confortáveis ônibus "Pulmann", do último modêlo. A estada em Madri será de quatro dias; em Roma, cinco; em Paris, de dez dias completos,


Para sua maior satisfação apresentamos

NOVA LINHA

Mullard

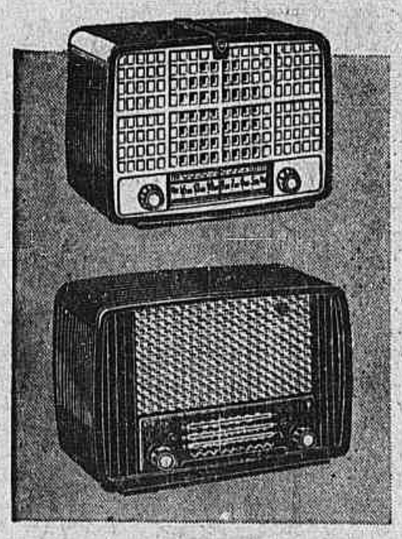

Fidelidade

"som natural puríssimo, antes só conseguido em aparelhos montados sob encomenda!

Os maiores laboratórios de eletrônica do mundo muito contribuiram para o aprimoramento dos novos modelos MULLARD. Sua recepção supera todos os padrões atuais. As menores inflexões da voz... as nuances mais sutis de uma orquestra... tudo é fielmente captado, sem distorção, nem ressonância. Antes de comprar seu novo receptor ou radiofone, faça questão de conhecer a nova linha MULLARD "Fidelidade"!

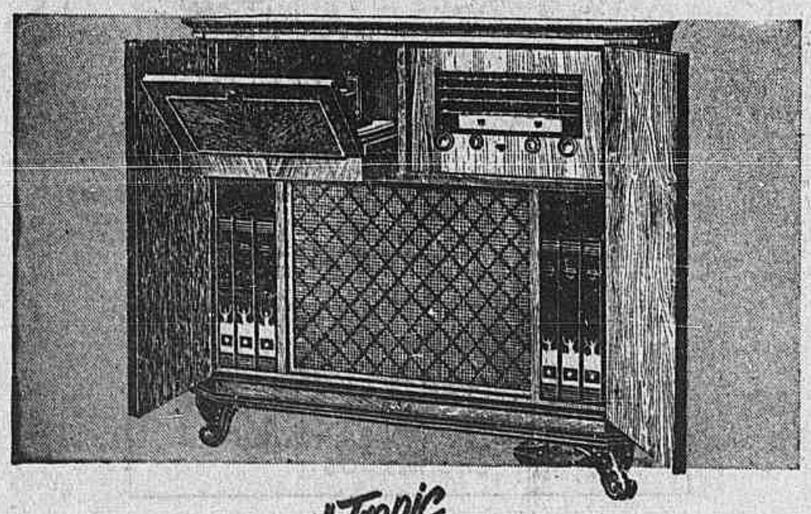

"Tropic Sealed"

outra notável característica de todos os modelos Mullard. Proteção segura contra a influência do clima e da umidade.

Mullard

Precisão eletrônica em rádio e televisão

Radelsa Rádio-Eletricidade S.A.

São Paulo - Rio de Janeiro - Salvador
Pôrto Alegre - Belo Horizonte - Recife


# RÁDIO & TV

## NOMES & NOTÍCIAS

◆ A cantora Norma Suely, da PRE-8, foi contratada pela "Boite La Carrousel" de Virgínia de Noronha. Não podia ser melhor a escolha, pois, Suely ocupa invejável situação no Rádio carioca. Parabens à "Boite" da rua Carvalho de Mendonça e a Norma Suely.

◆ A Vera Cruz voltou a contar com o seu tradicional "Pregando e Martelando" um comentário escrito por Luiz Anesio, focalizando um assunto palpitante do momento. "Pregando e Martelando" vai ao ar diàriamente às 23,15.

◆ Mary Gonçalves está de volta, entre nós. Esta é uma notícia auspiciosa para os seus ouvintes e "fãs" — e tambem, para os seus colegas de trabalho, já que é uma artista bastante querida em nosso "broadcasting". Esse retôrno de Mary ao Brasil, caracteriza-se por uma grande forma — como contratada exclusiva da O.V.C. — após uma vitoriosa tournée que abrangeu quase todos os países da América do Sul.

Hoje, Mary será recepcionada no prefixo que lhe deu a vitoria máxima de sua carreira: a de "Rainha do Rádio". Foi na PRA-3, agora Rádio Mundial, que o seu nome projetou-se, como a soberana inconteste de milhares de radialistas.

E comemorando, carinhosamente, êsse retôrno de Mary Gonçalves à PRA-3, a Mundial irá recepcioná-la durante a audição do programa "Só Para Mulheres" — transmitido à partir das 15 horas, onde Mary terá ocasião de ver o quanto é querida.

◆ Boleros em desfile a romântica audição diária dos prefixos ZYP-20 e ZYP-27, que opera em 680 kics. vai ao ar às 11,30 hs.

◆ "Teatrinho de dois" é o mais recente lançamento da E-8. Essa produção de Nestor de Holanda é apresentada às segundas e quartas-feiras, no horário das 9,15, na interpretação de dois destacados rádio-atores.

## O "DIA D"...

— Não se preocupe... O meu marido também vive prometendo que um dia bota abaixo a antena da minha televisão...

## DOS PROGRAMAS DE HOJE

**Mundial:** 15,00 — Só para mulheres — Mário Duarte — Aracy Costa — Marta Janete — Rozita Gonzalez — Miriam Marques — Sara Rios — Mary Gonçalves — Emilio Rossal — Alcides Gerardi — Luiz Cláudio — Carlos Augusto — Altamiro Carrilho — Mirzo Barrozo — 4 Ases e 1 Coringa — El Cubanito — Walter Damasceno — Gonzalo Cortez; 20,00 — Novela: Retalho de vida; 20,30 — Paisagens de Portugal — Eurico Silva — Gilda Valença; 20,55 — Onda esportiva; 21,00 — Audição de Angela Maria — Em conjunto com a TV-Rio; 21,25 — Crônica — "Sem compromisso"; 21,30 — A canção melódica — Gonzalo Cortez — Marta Janete — Paulo Marquez — Miriam de Souza; 22,00 — Cruzeiro musical; 22,30 — Musical Copacabana — José Messias.

**Vera Cruz:** 17,00 — Música imortal; 17,30 — Entre as cordas do ring; 18,00 — Saudação Angélica; 18,10 — Crepúsculo; 19,00 — Sírio Libanês; 20,00 — Samba, e outras coisas...; 23,00 — Correspondente E-2; 23,05 — O que vai pela política; 23,15 — Pregando e martelando; 23,30 — Ritmos melódicos; 24,00 — Encerramento.

**Tupi:** 18,00 — Ave Maria; 18,15 — No reino da bicharada; 18,30 — Musical; 18,55 — Jornal; 19,00 — Boa noite para você; 19,05 — Musical; 20,00 — Fora do ar; 20,30 — As orelhas ardem; 20,55 — Uma pulga na camisola; 21,00 — Al Neto; 21,05 — Luiz Gonzaga; 21,30 — Pare a música; 22,00 — Jornal; 22,05 — Chute em gol.

**Jornal do Brasil:** 18,00 — Ave Maria; 18,05 — Enquanto a noite não vem; 18,30 — Show Copacabana; 19,00 — O Jornal do Brasil informa; 19,05 — Palestra do Monsenhor Magalhães; 19,30 — A voz do Brasil; 20,00 — Sociais; 20,05 — Programa Jóquei Clube; 20,30 — Audições; 20,55 — Presente musical; 21,00 — Crônica; 21,05 — Trailer musical; 21,30 — Melodias inesquecíveis; 22,00 — O Jornal do Brasil informa; 22,05 — Música delicisa; 23,00 — Sonata ao luar; 23,30 — Ritmos; 24,00 — Noturno; 0,30 — Encerramento.

**Copacabana:** 18,00 — Hora da Ave-Maria; 18,05 — Música para todos; 18,30 — Jóias musicais; 19,00 — Programa teuto-brasileiro; 20,00 — Parada sonora; 20,30 — Música popular brasileira; 21,00 — Realidades espirituais; 21,30 — Variedades musicais; 22,00 — Cortina portenha; 23,00 — Encerramento.

**B.B.C.:** 20,00 — Sumário das notícias; 20,05 — Sumário dos programas; 20,06 — Rádio panorama; 20,20 — Interlúdio musical; 20,30 — Palestra de Joaquim Ferreira; 20,45 — Programa musical; 21,00 — Noticiário; 21,15 — Fim da transmissão.

## PREVIDÊNCIA SOCIAL

Cêrca de 13 milhões de pessoas, ou exatamente 12.729.713, estão amparadas no Brasil pelas instituições de Previdência Social, segundo os dados referentes a dezembro de 1954, divulgados em publicação do Conselho Técnico de Economia e Finanças. Os contingentes mais numerosos são formados pelos industriários e pelos comerciários, cujos institutos reuniam, respectivamente, 5,8 milhões e 3 milhões de pessoas, entre segurados, beneficiários, aposentados e pensionistas.

Para êste ano de 1956, prevê-se que a receita das instituições de Previdência atinja seu ponto mais alto: 25,3 bilhões de cruzeiros, incluindo a contribuição da União que orçará em quase 8 bilhões. A despesa total deverá ser de 18,8 bilhões de cruzeiros, resultando um saldo positivo de 6,5 bilhões. Se a parte devida pela União não fôr computada, haverá um deficit de 1,3 bilhões, provàvelmente coberto pela transferência do "Fundo Unico da Previdência Social", da ordem de 1,6 bilhões de cruzeiros.

Os principais encargos dos órgãos de Previdência para o corrente exercício estarão representados pelos benefícios a serem pagos, calculados em 11,2 bilhões de cruzeiros, equivalendo à despesa mensal de 930 milhões e a despesa diária de 36,5 milhões de cruzeiros. O montante dos benefícios (compreendendo aposentadorias, pensões, pecúlios e auxílios em dinheiro diversos) corresponde a 59,2% da Despesa e a 58,9% da Receita das instituições. Os gastos com o pessoal (42.500 funcionários) não excederão de 18% da Despesa, aproximando-se de 11 milhões de cruzeiros por dia. — (I.B.G.E.).

# ITINERÁRIO DAS ARTES PLÁSTICAS

JAYME MAURICIO

## ESCOLHIDOS OS ARTISTAS PARA OS PRÊMIOS DO V SALÃO

A comissão julgadora dos trabalhos do V Salão Nacional de Arte Moderna após diversas reuniões, consultas a técnicos, reuniu-se ontem para a decisão final das premiações dessa mostra de arte oficial. Foi resolvida a seguinte distribuição:

Prêmio de Viagem ao Estrangeiro (pintura) — Firmino Fernandes Saldanha.

Prêmio de Viagem ao Estrangeiro (desenho) — Anísio Medeiros.

Prêmio de Viagem ao País (pintura e decoração) — Franck Scheaffer e F. Pamplona.

Prêmio de Cr$ 10.000,00 — Aldemir Martins (desenho) — Cr$ 5.000,00 — Fayga Ostrower (gravura) — Cr$ 5.000,00 Anaglia (pintura).

Isenções de júri — Pintores Ernani Vasconcelos e Jenner Augusto, gravador Iberê Camargo.

* * *

A propósito do V Salão, ouvimos o pintor e crítico Tomas Santa Rosa, membro do júri de seleção e premiação que abordou para o Itinerário alguns aspectos de interêsse para os leitores.

### O nível artístico

1) — Na qualidade de membro do júri de seleção e premiação do V Salão Nacional de Arte Moderna, qual a sua impressão sôbre o nivel da produção artística no país?

— O nível geral é bem medíocre. Trabalha-se muito, porém, dentro de fórmulas: fórmulas primitivistas, fórmulas sub-européias e hoje até fórmulas néo-acadêmicas.

Este V Salão de Arte Moderna apresenta um melhor aspecto, porque aí está exposto apenas 10% do que foi enviado. Há falta de criação verdadeira, novos e velhos estão emaranhados nas memórias de obras alheias ou então preocupados, exageradamente, com os meios técnicos, sem darem atenção ao conteúdo expressivo das suas obras. Há um bom número de trabalhos admiràvelmente executados, porém, sem nenhuma mensagem. E' preciso que o jôgo de superfícies, condicione alguma parcela da individualidade dos artistas. Do contrário será apenas, uma suficiente demonstração artesanal.

— Em qual das técnicas encontrou maiores qualidades e maiores defeitos?

*VIAGEM AO ESTRANGEIRO (desenho)*

Anisio Medeiros, desenhista e arquiteto (piauiense)

*VIAGEM AO ESTRANGEIRO (pintura)*

Firmino Fernandes Saldanha, pintor e arquiteto (gaúcho)

Com melhores qualidades, apresentam-se o desenho e a gravura. Quanto à pintura, por mais numerosa, aparecem-lhe, com mais evidência, os defeitos e as controvérsias.

### Reforma da lei

2) — As relações entre o Estado e as Artes Plásticas se processam oficialmente através da Lei que regula os dois salões — moderno e acadêmico e a Comissão Nacional de Belas Artes. Qual a sua impressão sôbre essa Lei?

— Tratando-se de legislar sôbre matéria tão variável, quanto às artes, é, realmente, difícil estabelecerem-se de princípio, normas perfeitas. Contudo, é possível, através da experiência, ajustarem-se os pontos de vista úteis, em favor dos artistas. E esta lei deve e precisa ser corrigida.

### A atuação do júri

3) — Quais as iniciativas e providências tomadas pelo júri de seleção para a distribuição dos prêmios de viagem ao estrangeiro e ao país e quais os obstáculos ou incidentes surgidos nesse particular?

— Nenhuma dificuldade interna, ou externa encontrou êste júri, no exercício de sua função.

Os seus membros, dentro do mais rígido sentido de julgamento, medindo as suas responsabilidades e com o maior respeito mútuo, encontraram sempre, os meios de solução dentro do melhor entendimento, distribuindo os prêmios dêste Salão, em sã consciência, certos, todos, de terem promovido para com os artistas atos de justiça.

Boatos, movimentos de dúvida, etc., são normais nessa época, em que as preferências de cada um criam natural onda de opiniões.

### O *affaire* da gravura "imoral"

4) — Qual foi a sua atuação individual no caso da recusa da obra do gravador Iberê Camargo, isento de júri, para julgá-la "imoral"? E o que acha do incidente?

— O júri de seleção, dentro da sua atribuição específica, de julgar obras de arte apreciou a obra de Iberê Camargo (que não é "hors concours" em gravura), dentro dêsse critério.

E tanto êste era o critério válido, que a Com. Nac. de B. A. acaba de resolver o incidente, na mesma sábia linha de julgamento, autorizando a exposição da obra.

## UNEM-SE DUAS GALERIAS

O sr. Jorge Beltrão é, sem dúvida, um dos mais dinâmicos *marchand de tableaux* ostensivo de obras modernas na zona sul. Sua casa de molduras e exposições na rua Siqueira Campos, há muitos anos, foi uma das primeiras. Depois, com a instabilidade do comércio de quadros, sofreu alguns reveses, associou-se com outras pessoas, separou-se, fundou a Montparnasse, tornou a separar-se e recentemente tornou a fundar outra casa de exposição e molduras — a Montmartre, cujo êxito tem sido grande.

Agora, soubemos, juntará essa sua última galeria à *Petite Galerie* (da Av. Atlântica), com disposição de dar um novo impulso ao comércio público de pintura, escultura, gravura e desenho contemporâneos, dignificando êsse trabalho através de boa categoria artística e bons serviços ao artista e ao público — e a êle também, é óbvio. Vamos ouvir o Jorge Beltrão, com aquela sua vivacidade, aquêle seu sotaque de bom francês:

— Você sabe, meu caro, cada vez o mundo se especializa mais, seguindo o rumo das múltiplas invenções, resultando do nosso "progresso". Progresso é palavra grandiosa e perigosa. Enquanto o homem vai colecionando suas descobertas, se agita ao mesmo tempo, nervosamente, no gôzo das mesmas com a preocupação máxima de não perder nenhuma delas.

— Sim. E depois?

— Resulta desta filosofia atual verdadeira corrida a que eu chamaria "presencialismo", ou seja: estar sempre presente — norma maravilhosa e dispersiva que nos deixa a par de tudo sem saber nada.

— Vamos relacionar isso com o comércio das artes, ó Jorge!

— No mundo das artes êste "être au courant" se torna, às vêzes, tão superficial que no capítulo da pintura, o público sentindo sua própria ignorância, "dans le doute s'abstient..." Vem dessa redação, caro cronista, o desânimo do artista que se isola e, às vêzes, o faz tanto que desaparece por falta de alimentos compatíveis.

— Parcialmente de acôrdo. Mas o que a sua experiência sugere?

— Eu não sugiro, faço. Venho de unir a "Montmartre Jorge" da Av. Copacabana, com a "Petite Galerie" da Av. Atlântica, para iniciar uma campanha que traduza, num comércio judicioso, a parte palpável do que estou lhe dizendo. E espero contar com a simpatia dos artistas e também dos críticos. Afinal de contas o sadio comércio da produção artística, é ou não é um benefício para os artistas e para a veiculação da boa arte?

Eis uma boa argumentação de um "marchand" inteligente e sensível. Vamos, pois, auxiliar ao inquieto francês, aconselhando a todos que desejarem estar um pouco além do *au courant*, acompanhar também as atividades destas duas pequenas e dinâmicas galerias.

## *OUTROS ARTISTAS PREMIADOS*

**Fernando Pamplona**
Cenógrafo, Prêmio de Viagem ao País

**Aldemir Martins**
Desenhista, prêmio Cr$ 10.000,00

**Fayga Ostrower**
Gravadora, prêmio de Cr$ 5.000,00

# NOTAS MÉDICAS

**SESSÃO CLINICA DO SERVIÇO DO PROF. CLEMENTINO FRAGA FILHO** — Realiza-se amanhã, 8, sexta-feira, às 10 horas, no Anfiteatro Paulo César de Andrade, na Santa Casa, com a seguinte ordem do dia: 1) "Síndrome reumatismal" (Apresentação de um caso clínico), dr. Caio Vilela Nunes; 2) "Ulcera jejunal pós-gastro-entero-anastomose", dr. J. C. Vinhais; 3) "Hipertensão arterial maligna" (Apresentação de um caso clínico), dr. João Batista Andrade Souza.

* * *

HOSPITAL-ESCOLA ANCHIETA — Realiza-se no dia 9 do corrente, às 10 horas, no Hospital-Escola Anchieta, à Rua Carlos Seidl n.º 785, missa em louvor de Anchieta, apóstolo do Brasil e patrono do estabelecimento. Ao ato religioso seguir-se-á a inauguração da casa da caldeira, depósito de água, lavandaria e fogão a óleo. O Hospital-Escola Anchieta, por ato do prefeito do Distrito Federal, embaixador Francisco Negrão de Lima, mudou de categoria, conforme decreto de 7 de maio de 1956, de n.º 13.219. No Hospital-Escola Anchieta funcionará a cátedra de Ortopedia da Faculdade de Ciências Médicas da Universidade do Distrito Federal, de que é titular o prof. Dagmar Aderaldo Chaves.

**CURSO DE INTRODUÇÃO À CLINICA CIRÚRGICA** — Amanhã, sexta-feira, 8, às 20,30 horas, na Casa de Saúde São Miguel, haverá a aula, do Curso acima, sôbre "Exploração funcional do fígado e vias biliares extra-hepáticas".

* * *

CURSO DE REUMATISMOS DA COLUNA VERTEBRAL — A aula de amanhã, 8, às 20,30 horas (no Anfiteatro da Unidade de Reumatologia da Policlínica Geral) do curso acima, versará sôbre "Estudo clínico e terapêutico, das lombalgias, ciáticas, nevralgias crural, obturadora e neuralgia parestésica". Esta será a última aula do referido Curso, ministrado pelos drs. Pedro Nava, Carlos Silveira, Haroldo Portela, Hilton Seda e Paulo Niemeyer.

* * *

**SOCIEDADE BRASILEIRA DE ANGIOLOGIA — REGIONAL DO DISTRITO FEDERAL** — A XXVII reunião ordinária terá lugar sábado, 9, às 10 horas, no Hospital Central da Marinha (Ilha das Cobras), com a seguinte ordem do dia: 1) drs. Gerzido Barroso e Ernani Oscar Moraes Faleiros e João Batista Teles de Aragão — "Síndrome do Escaleno Anterior"; 2) dr. Paulo Samuel Santos — "Trombose da Veia Cava Superior, Registro Clínico"; 3) drs. Geraldo Barroso e Ernani Oscar de Moraes Faleiros — "Síndrome posflebítica — operação de Puech Leão (filme)", e 4) drs. Fausto Lana e Rubens Mayall — "Varizes pélvicas (Apresentação de um caso com tratamento cirúrgico)".

* * *

CONVIDADO DO H.S.E. O DR. LUIZ BECU, ESPECIALISTA EM PATOLOGIA CARDIOVASCULAR — Procedente de Buenos Aires encontra-se nesta capital o dr. Luiz Becu, chefe do Laboratório de Patologia do Hospital de Niños e Ex-Associate Research Fellow de laboratório de patologia e cardiovascular da "Mayo Foundation", nos Estados Unidos. O dr. Becu vem a convite oficial do Centro de Estudos do Hospital dos Servidores do Estado emprestar seus conhecimentos de Patologia Cardiovascular aos Serviços de Cardiologia, Pediatria e Anatomia Patológica dêsse Hospital, devendo aqui permanecer cêrca de um mês.

* * *

PANORAMA SANITARIO PAN-AMERICANO — WASHINGTON — O relatório anual do Bureau Sanitário Pan-Americano revela os progressos realizados no ano passado na luta contra as doenças contagiosas nos países da América Latina e nas Antilhas Britânicas. Salientando os programas de educação nos diferentes países. No ano passado foram concedidas 390 bôlsas na América Latina e a 93 bolsistas de outras partes do mundo. Entre os programas de eliminação das doenças contagiosas executados pelo Bureau, em colaboração com as autoridades locais, figuram os seguintes: Malária: em 13 países, milhares de casas nas regiões afetadas por essa doença foram vaporizadas com "DDT"; Febre Amarela: foram declarados 38 casos de febre amarela no ano passado, no Brasil, na Bolívia, na Colômbia, na Venezuela e na América Central, contra 51 casos do ano anterior. A varíola diminuiu sensivelmente. A tuberculose, a febre tifóide e a peste bubônica continuam a ser um grave problema na América Latina. No que diz respeito à tuberculose, a mortalidade diminuiu, mas a prolongação da vida obtida pelos novos tratamentos constitui, em certos casos, um aumento proporcional de focos de infecção. A febre tifóide diminuiu em certos países (345 casos se declararam na Bolívia, no ano passado, contra 1.201 em 1954) e aumentou no Chile e ligeiramente na Colômbia. Acaba de ser posta em uso uma nova vacina. No ano passado declararam-se casos de peste bubônica em 4 países da América do Sul: Brasil, Bolívia, Equador e Peru. Nos dois primeiros foram registrados, respectivamente, 27 e 45 casos, contra 7 e 8 casos registrados respectivamente no Equador e no Peru. F.P.


Cia. de Seguros CONFIANÇA

FUNDADA HÁ 84 ANOS

CAPITAL E RESERVAS Cr$ 40.000.000,00

FAÇA DA "CONFIANÇA" A SUA COMPANHIA DE CONFIANÇA.

Diretoria: OCTAVIO FERREIRA NOVAL — Presidente
JOSÉ AUGUSTO d'OLIVEIRA — Superintendente
OCTAVIO FERREIRA NOVAL JUNIOR — Gerente
RENATO FERREIRA NOVAL — Diretor de Produção.

SEDE PRÓPRIA: Rua do CARMO N.º 43, 8.º e 9.º pavimento, esquina da Rua SETE DE SETEMBRO
Telefones: 22-1900, 22-1908 e 22-1909

81139

# MÚSICA

## RELAÇÕES DE CLÁSSICOS E MODERNOS

Parto de um dado de fácil verificação experimental: não é possível viver nem só de música clássica, nem só de música moderna. Não nos podemos permitir uma escolha exclusiva. Creio, que, na música, essa alternância obrigatória do clássico e do moderno se faz mais exigente do que nas outras artes, porque repousa, inclusive, em uma base física mais intensa. Quando praticamos os clássicos por tempo mais ou menos longo, sobrevém a carência de algo que, a princípio, talvez não saibamos definir, como em um recinto fechado, depois de leve sensação de desconfôrto, acabamos por nos dar conta da necessidade de abrir as janelas. É o apêlo direto, vivo, e flagrante da música moderna. Queremos receber o impacto direto da vida. Mas se praticamos por um tempo mais ou menos longo, também, a música moderna, o fenômeno contrário, de uma insatisfação sensível, igualmente se opera. Com que especial delícia ouvimos, então, Bach ou Mozart!

A cultura musical clássica produz uma guia legítima da música do nosso tempo. Isso se explica fàcilmente porque não é próprio da natureza humana aceitar prazeres pela metade, e a música dos clássicos contém em germe tôda a evolução musical, como consequências abertas aos imperativos de expressão de cada época que se iria suceder. Ela nos comunica a serenidade própria de um monumento eterno, mas excita igualmente a avidez de surpreendermos a metamorfose dos seus princípios em algo que corresponda, no plano da criação da música, ao nosso momento histórico. Da mesma forma que se encontram no polifonista Gesualdo de Venosa, do século XVI, antecipações do cromatismo wagneriano, se deparam, em Mozart, exemplos de série de doze sons. E a mais incisiva e rítmica célula rítmica não se contém, acaso, como fração da unidade, no âmbito de uma plácida e rotunda semibreve?

Como se lê em livro recente de Hélène Jourdan-Morhange, *Mes Amis Musiciens*, Roland Manuel, cuja educação musical se fizera inteiramente pelo estudo dos mestres clássicos, do instrumento que praticara — o violino — sofreu um abalo formidável ao ouvir, pela primeira vez, *Pelléas et Mélisande*, de Debussy. E, depois, foi estudar composição com Ravel, de quem mais tarde se tornaria biógrafo e crítico. "É preciso aprender seu *métier*, disse-lhe Ravel, mas ninguém aprende seu *métier*, aprende-se o dos outros! Copie, imite, faça "pastiches" porque, se você não tiver nada a dizer, assim será melhor; mas se você tiver alguma coisa a dizer, a sua personalidade aflorará, embora você copie... Examine as cópias de Delacroix e veja se não são Delacroix!"

Roland, que esperava de Ravel palavras de ordem de renovação criadora, quis replicar com a própria obra do mestre. Êste mostrou-lhe, porém, fàcilmente, que sua música obedecia a leis clássicas e tradicionais. E para confundir o aluno, fazia-lhe admirar modulações raras, do fácil, ultrapassado, encantador Massenet.

Não sei mais quem foi que disse que as composições a duas vozes de Bach restam como um exemplo histórico pràticamente único, ou quase, porque constituem uma disciplina de contraponto tão terrivelmente árdua que todos os grandes clássicos que se sucederam preferiram, via de regra, passar de largo. Árdua para quem quiser praticá-la em composição, bem entendido. Porque não há nada musicalmente de beleza mais penetrante, de mais estonteadora fantasia, de maior poder de invenção, do que uma simples Suite de Bach, a duas vozes, dos ciclos que costumamos estudar nos conservatórios, em idade que não nos permitem avaliar o que representam, e que nunca mais retomamos, pela vida a fora. São, aliás, ao piano, bem menos fácil do que parecem. Se alguém redescobre essa música, e nela se demora, longamente, até uma certa saturação, está condicionando ao máximo a sensibilidade para receber o choque da música moderna. Efeito poderoso do contraste, sem dúvida, que amplia a receptividade para um Strawinsky, ou um Villa Lobos, e fornece a dimensão exata para julgá-los. A recíproca também é verdadeira, a mais não poder.

*EURICO NOGUEIRA FRANÇA*

## CONSERVATÓRIO NACIONAL DE CANTO ORFEÔNICO

Realiza hoje, às 16,30 horas mais uma reunião do Centro de Coordenação, para a qual foi programado o seguinte:

a) — Assuntos pedagógicos; b) — Leitura à primeira vista de Coral nº 373 de J.S. Bach; c) — Continuação da leitura de "Lobgesang", de Felix-Mendelssohn; d) — Leitura de uma canção escolar.

## RECEBE MANUEL ROSENTHAL o prêmio "François Couperin"

PARIS, 6. Foi conferido a Manuel Rosenthal, unânimemente, pelo conjunto da sua obra, o prêmio musical "François Couperin", no valor de 500.000 francos. O júri era composto dos senhores Louis Aubert, Georges Auric, Henri Barraud, Darius Milhaud, Francis Poulenc, Jean Rivier e outros. F.P.

## SUCESSO, EM LONDRES, DE MARIALCINA LOPES

LONDRES. A jovem brasileira Marialcina Lopes é, na opinião dos críticos musicais de Londres, uma pianista que muito promete. No recital dado em Wigmore Hall, na capital britânica, apresentou um programa variado, tendo interpretado inclusive músicas dos compositores latino-americanos Villa-Lobos e Fructuoso Viana. A principal peça musical apresentada foi a Sonata em ré Menor de Beethoven. Segundo um crítico "as suas qualidades são indícios de uma artista em potencial, embora antes de atingir a maturidade artística para se apresentar nas principais cidades européias, venha de enfrentar um trabalho bastante árduo". Considerando a execução do "Concêrto Italiano" de Bach, dizem os críticos que foi digna de elogios; seu ritmo tranquilo lhe permitiu definir claramente todos os detalhes embora sua interpretação tenha sido um pouco romântica. B.N.S.

MÚSICAS PARA PIANO, CANTO INICIAÇÃO MUSICAL Casa Oscar Arany
Av. Nilo Peçanha, 155-7º Tl 22-0216

ELETRODOS ARCOTEX

para todos os fins
LOJA SANVAS
SANSON VASCONCELLOS
COMÉRCIO E INDÚSTRIA DE FERRO S. A.
Rua Frei Caneca, 47-49
Fone 22-9835
Rio de Janeiro 78886

## PUBLICAÇÕES

Recebemos as seguintes:

**Boletim: Notícias de Cuba**, n.º de 15 de maio; **Boletim: Notícias da União da África do Sul**, n.º de 27 de abril; **Brazil, da American Brazilian Association, Inc.**, vol. 30 n.º 2; **Boletim do Escritório Comercial do Brasil de Paris**, n.º de abril; **Petrobrás**, n.º de 15 de maio; **World Highways of Washington**, n.º de maio; **Boletim do Centro e Federação das Indústrias do Estado de São Paulo**, n.º de 28 de maio; **Nos Images, da Bélgica**, ns. de 1 e 15 de março; **Gazeta Literária**, do Pôrto — Portugal, n.º de abril; **The Highway Magazine**, n.º de abril; **Revista Agro-Pecuária Zebu**, de Uberaba, n.º de abril; **Boletim Der Ponto**, n.º 21 de 1956; **Boletim do Escritório Comercial do Brasil em Londres**, n.º do bimestre fevereiro-março; **Boletim do Sindicato Nacional da Indústria do Cimento**, n.º do bimestre abril-maio; **Boletim Britânico do Escritório da E. C. do Brasil na Grã-Bretanha**, n.º 111 de 1.º de junho; **O Observador**, n.º de maio.

## ELEIÇÕES NO CÍRCULO BRASILEIRO DE ILUSIONISMO

Realiza-se hoje, às 20 horas, no salão nobre da Associação Cristã de Moços, à rua da Lapa, 40, as eleições no Círculo Brasileiro de Ilusionismo.

Será disputada a presidência e tôda diretoria por um grupo de ilustres amadores da arte mágica em nosso país.

O pleito promete ser renhido, com a participação de associados que virão de todos os recantos brasileiros, desejosos por eleger os candidatos de suas preferências e que já tenham dado provas e contribuído para o benefício da arte de prestidigitador entre nós.

Os adeptos, amadores e profissionais como também os admiradores da arte de divertir, são esperados em massa para colocarem os seus votos na urna ocasião propícia para novos interessados ingressarem no C. B. I.. A entrada é franca para acompanharem o pleito e assistirem os célebres mágicos em conjunto.

## FOMENTO DA PECUÁRIA FLUMINENSE

Entre o Ministério da Agricultura e o Govêrno do Estado do Rio vem de ser firmado têrmo aditivo ao acôrdo celebrado com aquela unidade federativa, em 1955, para execução de serviços relativos ao fomento da produção animal.

Concorrerão a União e o Estado, respectivamente, com Cr$ 1.400.000,00 e Cr$ 700.000,00, no corrente ano.

# VIDA CULTURAL

## O ÚLTIMO GABINETE DA MONARQUIA

A assinatura da Lei Áurea, extinguindo completamente a escravidão no Brasil, foi motivo justo dos maiores júbilos populares e durante vários dias a cidade se iluminou festiva e havia em todos os corações o desafôgo de quem se desoprime duma angústia que se vinha arrastando através de anos de opróbrio.

Mas se assim era de alegria intensa para o povo a abolição da escravidão, que o decreto de 13 de maio resolvia na simplicidade de uma frase única e fulgente, já o mesmo não acontecia com os grandes senhores de escravos, feridos nos seus baixos interesses de usufruir aquela mercadoria humana.

Também a questão militar, hàbilmente explorada pelos abolicionistas e pelos republicanos, avolumava os descontentamentos contra o trono de Pedro II, que o gesto nobre e humano da princesa Isabel havia tão fortemente abalado.

Foi nessas circunstâncias que o imperador magnânimo resolveu entregar de novo o poder ao Partido Liberal, que há cêrca de três anos estava afastado do govêrno, com a vigência dos gabinetes conservadores presididos pelo barão de Cotegipe e por João Alfredo.

A 7 de junho de 1889 o visconde de Ouro Prêto — Afonso Celso de Assis Figueiredo apresentava o novo gabinete, o 36º e último do Segundo Império. Era um Gabinete de liberais, sob a chefia daquele estadista mineiro, cuja fibra e capacidade, experiência e descortínio faziam confiar em sua atuação.

Além da presidência reservou também para si a pasta da Fazenda, das mais melindrosas, pois a Abolição havia afetado a situação econômica e financeira do país.

Na pasta do Império colocou êle o barão de Loreto, Franklin Américo de Menezes Dória; na de Estrangeiros José Francisco Diana, na da Guerra Rufino Enéias Gustavo Galvão, visconde de Maracajú, depois Cândido de Oliveira e de novo Rufino Galvão; na da Marinha José da Costa Azevedo — o barão de Ladário; na da Justiça, o conselheiro Cândido Luiz Maria de Oliveira e na da Agricultura Lourenço Cavalcanti de Albuquerque.

Não obstante o mérito de Ouro Prêto e de alguns titulares, não era um Gabinete capaz de enfrentar a crise tremenda em que se debatia o trono, assediado pela investida vigorosa dos republicanos, a que se juntava agora o descontentamento dos antigos senhores, de escravos e a má vontade de quase todos contra o terceiro império, onde se dizia que o govêrno seria de fato exercido pelo conde d'Eu, sem nenhuma popularidade.

Cônscio de suas responsabilidades, o visconde de Ouro Prêto enfrentou bravamente a situação e durante os escassos meses em que governou, procurou desanuviar os espíritos, melhorar a situação financeira, promover algumas medidas benéficas ao povo.

Os acontecimentos, entretanto, vinham em marcha acelerada, o descontentamento nas ruas e nos quartéis era hàbilmente explorado pelos republicanos. O próprio temperamento de Pedro II facilitava a propaganda escancarada dos que queriam derrubar o regime.

Já na apresentação do Gabinete, no Congresso, surgira o incidente com o padre João Manuel de Carvalho, deputado pelo Rio Grande do Norte, que dera um viva à República, levando Ouro Prêto a dissolver a Câmara. A volta de Deodoro, o episódio com Benjamim Constant, agravaram a questão militar e precipitaram o 15 de novembro de 1889.

Reunido no Ministério da Guerra o último gabinete da monarquia, foi ali deposto, verificada a impossibilidade de qualquer reação. Mas é de justiça ressaltar a atitude nobre e altiva de seu presidente, o visconde de Ouro Prêto, em tão difíceis circunstâncias, quando, com o Ministério, caiu também a Monarquia.

N. C.

### ASSOCIAÇÕES

#### INSTITUTO HISTÓRICO

Entre os historiadores brasileiros, extremou-se o barão de Studart pelo seu amor às pesquisas diretas, que lhe aumentaram a espontanea atração pêlos documentos. De tal maneira os procurava, no Brasil e em países europeus, especialmente em Portugal, que por fim reuniu preciosa coleção de papéis históricos, divulgados em volumes que publicou, para maior satisfação dos estudiosos a quem a sua iniciativa editorial proporcionou abundantes informações.

Cearense dedicou-es com mais afinco a esclarecer pontos obscuros da história da sua terra natal, onde adquiriu autoridade comparável à de Capistrano de Abreu, seu amigo, que ainda jovem, se afastou para a capital do Império, ansioso de mais amplo cenário.

Filho de inglês, a sua individualidade impressionante será evocada pelo historiador Gustavo Barroso, que teve oportunidade de conhecê-lo, em sessão do Instituto Histórico e Geográfico Brasileiro no dia 15 de março, às 17 horas em sua sede.

#### SOCIEDADE BRASILEIRA DE MEDICINA VETERINARA

A Sociedade Brasileira de Medicina Veterinária realiza hoje às 15 horas, no Edifício da Caça e Pesca, à Praça 15 de Novembro, uma sessão na qual duas palestras serão proferidas: 1) "Influência dos Micro-elementos na Alimentação", pelo dr. Carlos Tokarnia, técnico que recentemente voltou de uma viagem de estudos na África do Sul, a convite da F. A. O.; 2) "Atuação do Veterinário na Amazônia", pelo dr. Hugo Mascarenhas.

#### ACADEMIA CARIOCA DE LETRAS

No Silogeu Brasileiro teve lugar terça-feira última a 10.ª sessão ordinária da Academia Carioca de Letras, sob a presidencia do prof. J. Paulo de Medeyros, sendo lido e aprovada a ata anterior e despachado o expediente. O acadêmico Othon Costa justificou inserção em ata de um voto de pesar do intelectual português dr. Arlindo Camilo Monteiro. Aplaudia o acadêmico Jonas Correia a iniciativa da inauguração na Biblioteca Nacional de uma exposição do livro holandês. Comentou e elogiou o acadêmico Nelson Costa a iniciativa do Instituto Brasileiro de Cultura Hispânica, concedendo bôlsas de estudo nas principais cidades espanholas, a bibliotecários brasileiros. Em seguida o acadêmico Phocion Serpa pedia a consignação em ata de um voto de congrattudação com o confrade Renato Mendonça pelo seu livro "Fronteiras em marcha", premiado pela Biblioteca Militar. O acadêmico M. Paulo Filho propôs se congratulasse a Academia pelo transcurso do 25.º aniversário da presidência Herbert Moses na A. B. I. Solidarizou-se a Academia às homenagens prestadas à memória do antigo embaixador e historiador argentino d. Ramou J. Carcano, falando a respeito o presidente. A propósito das celebrações do 4.º centenário da fundação da cidade do Rio de Janeiro falaram os acadêmicos presentes, tendo o presidente designado uma comissão composta dos confrades Othon Costa, M. Paulo Filho, Nelson Costa e Jonas Correia, para elaborar de um antiprojeto sôbre a participação da Academia.

### CONFERENCIAS

#### APRECIAÇÃO DA LÓGICA POSITIVA — CONCEPÇÃO DA ORDEM MATEMÁTICA

Será realizado domingo 10 do corrente, às 10 horas, no Templo da Humanidade, na rua Benjamin Constant, 74 (Glória), uma conferência pública sôbre: "Apreciação da Lógica positiva — Concepção da ordem matemática". Será orador o sr. Augusto Beltrão Pernetta.

#### CONFERÊNCIA DO PROF. PIERRE WEYLL

A convite da Diretoria do Agrupamento de Artistas, Recreadores, Terapeutas e Educadores (A. R. T. E.) e com o apôio do Dirtor do Instituto de Educação Dr. Alaiar Antunes, realiza-se hoje, dia 7, às 17 horas, no auditório do Instituto de Educação, uma conferência do psicólogo Prof. Pierre Weyll que discorrerá sôbre "A utilização da étich profissional na aplicação de testes".

Estão convidados todos os administradores escolares, educadores especiais, professôres, psicólogos e assistentes sociais bem como outras pessoas interessadas no assunto.

### COMEMORAÇÕES

#### DIA DE PORTUGAL

Realiza-se no próximo dia 10, às 21 horas, no Real Gabinete Português de Leitura, a solenidade comemorativa do Dia de Portugal, com a presença do presidente da República e do embaixador de Portugal. Serão oradores o dr. Alvaro Lins e o dr. Manuel Lopes de Almeida.

### DEBATES

#### REAPARELHAMENTO DO PÔRTO DO RIO DE JANEIRO

O pôrto do Rio de Janeiro está passando por uma série de reformas que visam a reaparelhá-lo devidamente.

Têm sido divulgadas ùltimamente notícias relativas à construção de novos armazéns e à dragagem do prolongamento do pôrto da capital do país. Agora, o eng.º Jardy Sellos Correia superintendente da APRJ vai falar, numa conferência-debate, sôbre particularidades dêsse trabalho de reaparelhamento. Essa conferência se realizará dia 14, às 18 horas, no Club de Engenharia.

Tomarão parte no debate os técnicos prof. Mauricio Joppert da Silva, presidente do Club de Engenharia, eng.º Canedo de Magalhães, diretor ddo DNPRC, dr. Ruy de Almeida, presidente da Associação Comercial e a Diretoria da União dos Portuários Brasileiros.

### VÁRIAS

#### FUNDAÇÃO BRASILEIRA DE TEATRO

Passa hoje o primeiro aniversário da Fundação Brasileira de Teatro, entidade que se propôs lançar as bases do ensino regular de teatro no país. No Teatro Dulcina, a F.B.T. comemorará esta efeméride hoje, às 19 horas, com uma sessão solene.

# TEATRO

## INTERNACIONAIS

**Eis a cena em que Pandarus (Paul Rogers) aproxima Troilus (John Neville) de sua sobrinha Cressida (Rosemary Harris) na discutida produção de "Troilus e Cressida", de Shakespeare, pelo Old Vic, em que Tyrone Guthrie situou a ação na era edwardiana. Sôbre a produção leiam a nota que vai publicada nesta coluna, no grifo "Londoniana".**

## RONDA

*Sábado, dia 9, finalmente o segundo recital dos "Jograis", transferido por fôrça da estréia do Movimento Brasileiro de Arte. Vai o excelente quarteto repetir o seu "Recital Luso-Brasileiro", que tanto sucesso alcançou quando de sua primeira apresentação no auditório do Ministério da Educação, devendo o programa ter início às 21 horas. Como a entrada será franca e existe grande curiosidade pelo grupo, aconselhamos aos interessados "madrugarem" no auditório do Ministério, pois já na estréia muita gente não conseguiu nem mesmo entrar no recinto, repleto.*

* * *

Recebemos um cartão de Carlos Murtinho, ora em Pôrto Alegre, em que o jovem diretor nos fala de sua satisfação pelo êxito de "Nossa Cidade", espetáculo que dirigiu para o "Clube de Teatro", e da sua expectativa ante a estréia de "Seis Personagens em Busca de um Autor", seu último trabalho, que deve ter subido à cena no último sábado. Murtinho está com muitas saudades do Rio e deverá retornar brevemente, pois foi convidado por Agostinho Olavo para dirigir no Movimento Brasileiro de Arte'

* * *

*João Maria dos Santos parece haver retornado ao trabalho regular como cenarista. Após "A Rosa Tatuada", anuncia-se agora que já terminou o seu projeto para "A Farsa no Castelo", de Molnar, que Sérgio Cardoso montará após o "Hamlet". Um retorno dos mais interessantes.*

* * *

Geraldo Queiroz ganhou alguns cabelos brancos com o terceiro ato de "Electra no Circo", têrça-feira, na première de gala realizada no Municipal. E' que o último ato depende totalmente dos efeitos de luz e os eletricistas do Municipal, para variar, fizeram o seu carnaval. A princípio, nos bastidores, Geraldo ainda reclamou, depois, estoicamente, sentou-se a um canto e aceitou a desgraça...

* * *

*Maria Clara Machado ainda não sabe qual a peça infantil que irá encenar no Tablado, durante o segundo semestre. Hesita entre sua engraçadíssima versão do "Chapèuzinho Vermelho" — em que Carmen Sylvia (Pluft) Murgel seria o "Chapèuzinho" — e "A Bruxinha Feia", que lhe valeu o ano passado um novo prêmio de teatro infantil no concurso da Prefeitura. Recorde-se que o primeiro prêmio obtido por Maria Clara, fôra "O Rapto das Cebolinhas", aquela interessantíssima história policial para crianças.*

* * *

Paulo Francis parece decidido a montar um original de seu colega João Bittencourt no programa de peças em um ato que atualmente organiza para o Teatro Nacional de Comédias. Trata-se da peça que, anos atrás, em concurso promovido por Paschoal Carlos Magno no Teatro do Estudante, valeu um prêmio a João Bittencourt.

## LONDONIANA

*Peter Ustinov escreveu nova comédia — "Romanoff and Juliet" — história singela de amor, passada na embaixada de um pequeno país europeu, decidido a manter-se alheio às querelas entre o mundo ocidental e oriental. Romanoff e Juliet são interpretados por Michael David e Katy Vail, respectivamente, sendo a protagonista uma jovem atriz norte-americana recentemente revelada em Paris. Ustinov desempenhará um pequeno papel na produção.*

* * *

*Controversias sôbre controvérsias com a nova montagem de Tyrone Guthrie no Old Vic: "Troilus e Cressida", de Shakespeare, em trajes edwardianos. A opinião da imprensa sôbre a interpretação, todavia, elogiou unânimemente a John Neville e Rosemary Harris.*

* * *

*A temporada de Jean Vilar e do TNP foi considerada uma lição de arte dramática, em editorial da revista "Plays and Players", que acentuou particularmente a soberba dicção dos integrantes da companhia, em contraste com a velocidade registrada em certos elencos londrinos que procuram suprir a pouca agilidade e fôrça dos seus espetáculos pela utilização de um ritmo extremamente acelerado nos diálogos, prejudicial a uma perfeita articulação.*

* * *

*O Old Vic vai excursionar pelo Canadá e Estados Unidos, levando em seu repertório "Macbeth" (produção de Michael Benthall), "Romeu e Julieta" (nova produção de Robert Helpmann) e "Ricardo II" (também de Benthall). John Neville será Romeu e Ricardo II, Claire Bloom aparecerá como Julieta e Coral Browne interpretará Lady Macbeth.*

* * *

*Um recorde na versão britânica de "Teahouse of August Moon", que já conta com 846 espetáculos no Her Majesty Theatre: Golda Casimir, intérprete de Miss Higa Jiga, não faltou a um só espetáculo e está completando seu terceiro ano de peça...*

* * *

*Calvin Hoffman, o homem que abriu a tumba de Walsingham, o amigo fiel de Christopher Marlowe, na esperança de destruir o mito William Shakespeare — sem sucesso algum na empreitada — enfrentou a guarda de ferro do velho Will num recente jantar-debate, promovido pelo Arts Theatre Club.*

* * *

*William Chappell, que dirigiu Vivien Leigh em "South Sea Bubble", de Noel Coward, conheceu a famosa artista durante a guerra, quando êle se encontrava de licença para recobrar-se de ferimentos sofridos numa perna. Vivien autografou-lhe, então, o aparelho de gêsso, o que o tornou centro de tôdas as atrações ao regressar para sua base...*

## TEATRO PELO AVÊSSO

O cronista encontrou Pontes de Paula Lima, em passo acelerado, carregando uma enorme mala pela Esplanada do Castello. Homem misterioso, que aparece e desaparece com a maior facilidade, Paula Lima é sempre uma fonte de novidades, o que nos forçou a uma carreira para alcançá-lo. Vinha êle, a pé, do Aeroporto Santos Dumont, e àquela hora, 19,30, pretendia ainda ir jantar no apartamento de Ana Edler, em Copacabana, assistindo posteriormente à estréia de "Electra no Circo", no Municipal. Embora exprimíssemos nossas dúvidas quanto a viabilidade de tal façanha, Paula Lima, com aquela sua calma mineiro-britânica, garantiu-nos que havia tempo para o programa. E lá se foi, mala na mão, rumo à Cinelândia.

De madrugada, nós o encontramos, de smoking, despedindo-se num bar de alguns amigos. Voltaria no primeiro avião para São Paulo. Fizera todos os sacrifícios, mas não deixara sem a sua palavra de estímulo uma velha e boa amiga, como sabe ser Ana Edler.

E o mais curioso é que, na enorme mala, viajara confortável e solitàriamente, o seu elegante smoking...

Enriqueça o Seu Vocabulário

Você é capaz de resolver êste teste? Angariar significa: I-Rogar, suplicar. II-Aliciar, atrair, obter. III-Dar, oferecer. IV-Conseguir por meios ilícitos. Acertou? Êste e vários outros testes dêste gênero, você encontrará nas páginas de Seleções de junho, além de 25 artigos e o resumo de um livro notável: «Nasci na Febre do Ouro». Adquira o seu exemplar de junho de Seleções. À venda em tôdas as bancas de jornais.

# CINEMA

## NAS GARRAS DO HOMEM ALTO (Tall Man Riding)

◆ *Direção de Lesley Selander • Produção de David Weisbart • Screenplay de Joseph Hoffman, baseado na novela de Norman A. Fox. • Fotografia (em WarnerColor) de Wilfrid F. Cline • Música de Paul Sawtell • Cast: Randolph Scott, Dorothy Malone, Peggie Castle, William Ching, John Baragrey, Robert Barrat, John Dehner, Paul Ricards, Lane Chandler, Mickey Simpson, Joe Bassett, Charles Watts, Russ Conway — Warner Brothers*, 1955.

*Tall Man Riding* tem uma história melhor que a de quase todos os westerns da série de Randolph Scott na WB (*The Man Behind the Gun, Thunder Over the Plains, The Bounty Hunter*), mas nem o *scripter* nem, como se esperava, o diretor Lesley Selander souberam aproveitá-la. Com exceção de poucas cenas — principalmente o duelo de Scott e Robert Barrat no quarto escuro, e a corrida final pela posse das terras desapropriadas pelo delegado federal, da qual participam todos os colonos da região — o filme não tem outros sinais de uma direção eficaz ou consciente. A pressa de Lesley Selander, mais que a sua insensibilidade, perturba o ritmo da narrativa, nunca fixando os contornos dessa história de vingança, na qual Randolph Scott reaparece em Little River cinco anos depois de ter sido expulso de seu rancho, que, ao se retirar, êle próprio incendiou — incidente que só é transmitido à platéia por meio de uma frase perdida no meio de muita conversa fiada.

O herói vem disposto a vingar-se do poderoso e despótico Robert Barrat, que, deixando-se levar pela ira que lhe provocaram certos comentários acêrca da sedução de sua filha (Dorothy Malone), não só expulsou Scott, como também marcou à chicote as costas do adversário — isso na frente de tôda a população de Little River. Cinco anos se passaram, e Scott ainda não entrou na cidade quando tem de sacar o revólver em defesa de um homem (William Ching) que três colonos acuaram e se preparam para matar e que é, como vem a saber pouco depois, o marido de sua antiga namorada.

Na cidade, Scott recusa aliar-se ao dono do *saloon* (John Baragrey), que também tem nas costas cicatrizes iguais às suas. Não quer repartir com ninguém sua vingança, e, embora o advogado (John Dehner) que contratou tenha descoberto que Barrat não registrara suas terras em Washington, não autoriza a divulgação do fato, porque antes deseja encontrar-se face a face com o inimigo — ignorando que êste, há alguns anos recolhido à sua casa, no Warbonnet Ranch, está quase cego, incapacitado para um duelo.

Quando o descobre, durante o duelo no quarto escuro, *Tall Man Riding* experimenta uma reviravolta semelhante à que vimos em *The Violent Men* (Um Pecado em Cada Alma): o protagonista acabará por defender o homem que desejava matar, contra os malfeitores que pretendem desalojá-lo do rancho onde passou trinta anos de sua vida. Assim, Scott mata Peso Kid (Paul Richards), o pistoleiro profissional "importado" por Baragrey para o que dêsse e viesse, e que, sabedor da cegueira de Barrat, desafia o orgulhoso velho no meio da rua. E mata também o elegante e pérfido dono do *saloon* e o advogado venal, depois de ter disputado e vencido a corrida de posse. Como os vilões já haviam providenciado a viuvez de Dorothy Malone, faz-se, sem a menor dificuldade, o *happy-ending* romântico.

Lesley Selander extraiu apenas um *western* medíocre de uma história que continha elementos para originar um filme muito melhor — no mínimo tão interessante quanto *Riding Shotgun* (Alma de Renegado), que Scott fêz sob a direção de Andre de Toth. Vale salientar que poucas vêzes o veterano "mocinho" teve à disposição duas moças como Dorothy Malone e Peggie Castle, esta no papel da *saloon-girl*, amante do vilão, mas de ôlho em Scott, e que não hesita em ajudar o herói mesmo com risco da própria vida. As duas, aliás, não são apenas bonitas: também têm talento e merecem, há muito, melhores filmes. No *supporting-cast*, em que o velho Barrat não tem muita coisa a fazer, o melhor tipo é o Peso Kid, criado por Paul Richards: sempre brincando com uma moeda, é quase o George Raft de *Scarface* vestido de Billy the Kid.

MONIZ VIANNA

## *John Wayne, Mister Ford*

◆ Na nota mais engraçada do ano, referiu-se um cronista, outro dia, à próxima inclusão de John Wayne no rol dos atores-diretores. Realmente, o grande ator, a exemplo de vários colegas (alguns sem um têrço das credenciais de que êle está munido) pretende ser diretor — e a graça, evidentemente, não está nisso. Nem está, tampouco, em outro detalhe da nota, que afirma que Wayne dirigirá os próximos filmes de sua emprêsa, a Batjac — porque, afinal de contas, nem todos estão obrigados a saber que a Batjac, que há vários meses paralisou suas atividades, está pràticamente extinta. O que faz rir é o trecho, verdadeira chave de ouro da nota, que diz estar Wayne habilitado a fazer filmes interessantes se é que assimilou alguma coisa trabalhando sob as ordens de Howard Haws, Michael Curtiz e William A. Wellman.

Não é uma questão de opinião. O caso é mais grave. John Wayne, na realidade, atuou num filme de Hawks, um grande filme: *Red River* (Rio Vermelho). Atuou em alguns filmes de Wellman, a quem confiou, também, as produções mais caras de sua emprêsa: *The High and the Mighty* (Um Fio de Esperança), *Island in the Sky* (Geleiras do Inferno), o ainda inédito (no Rio) *Blood Alley*. Quanto a Michael Curtiz, só uma vez o veterano realizador o dirigiu, num filme fraco, por sinal, *Trouble Along the Way*. Muitos outros dirigiram filmes de Wayne: realizadores da classe de Raoul Walsh (*Dark Command*) e Nicholas Ray (*Flying Leathernecks*), ou tão inexpressivos como James Edward Grant e Edward Dudwig. A título de curiosidade: Wayne foi ainda dirigido por Tay Garnett e Edward Dmytryk, por Cecil B. De Mille, por Allan Dwan e Ray Enright, por Jules Dassin, Richard Wallace, William A. Seiter, John Farrow, Mervyn LeRoy, até por Josef Von Sternberg, num filme que nunca foi lançado, *Jet/Pilot*, e, há pouco, por Dick Powell.

Na longa lista não está faltando um? Ah!, sim, John Ford. Em quantos filmes mesmo Wayne foi dirigido por Ford? Para começar: *Stagecoach* (No Tempo das Diligências), em que, pela primeira vez, foi encarado como um verdadeiro ator. Depois: *The Long Voyage Home* (A Longa Viagem de Volta), *They Were Expendable* (Fomos os Sacrificados), *Fort Apache, She Wore a Yellow Ribbon, Three Godfathers, Rio Grande, The Quiet Man*, recentemente *The Searchers*.

◆ John Wayne não é só o ator que Ford descobriu e dirigiu em vários filmes, o ator predileto do cineasta. E' o amigo, também — e é com Ford que seu filho, Pat Wayne, está aprendendo a ser ator. Nenhum diretor, por excelentes que sejam Hawks e Wellman, poderia exercer sôbre John Wayne uma influência sequer comparável à de John Ford. A imprensa de Londres, que o inquiriu sôbre o boato de que interpretaria o papel de George Washington num próximo filme de John Ford, *Valley Forge*, respondeu Wayne: "Se Mister Ford disser que é o que êle vai fazer, então eu quero fazer isso com êle".

Na mesma entrevista, Wayne disse outras coisas importantes. Seus papéis favoritos: Brittles, em *She Wore a Yellow Ribbon*, de Ford, também o herói de *The Quiet Man*, de Ford. Confirmou que fêz uma uma "ponta" em *Men Without Women*, sem que seu nome constasse do cast daquele filme de Ford. Revelou que Ford lhe prestou grande ajuda nos filmes que êle, Wayne, produziu, resolvendo alguns problemas complicados de *montage* de *The Bullfighter and the Lady*, de Budd Boetticher, ou fazendo sugestões ao diretor John Farrow durante a filmagem de *Hondo*.

Revelou, ainda, que pretende dirigir e que já está pronto o *script* de seu filme de estréia, *The Alamo*, a ser rodado no México. E confessa, modestamente, já ter experimentado a tarefa, dirigindo algumas cenas de *The Quiet Man* (a da corrida de cavalos na areia), por motivo de doença de Ford, que êle trata, num misto de respeito e carinho, por Mister Ford ou Coach, raramente por Jack.

Hoje um dos grandes nomes do cinema, John Wayne deve muito a John Ford e é o primeiro a reconhecê-lo. Nunca trairia o mestre, incorporando a seu estilo elementos retirados do estilo de outros diretores.

## DIVÓRCIO DE EDITH PIAF

PARIS, 6. Edith Piaf e Jacques Pills estão se divorciando.

A famosa cantora realista, que acaba de fazer sua "rentree" nesta capital depois de uma ausência de um ano, anunciou pessoalmente hoje essa novidade.

A separação dos dois artistas não os inpedirá de efetuar juntos uma "tournée" pela França êste verão e aos Estados Unidos no próximo inverno.

"Espero que continuaremos bons amigos", concluiu Edith Piaf. F. P.

## A "H.M.S. VERYAN BAY" EM VISITA AO BRASIL

LONDRES. A "H. M. S. Veryan Bay", uma fragata da classe Bay, de 2.040 toneladas, visitará brevemente o Brasil, comandada pelo Capitão de Fragata J. Bitmoad, D. S. O. Visitará o Rio Grande do Sul, de 9 a 11 de junho, Vitória de 15 a 19, e Santos de 21 a 27 do corrente, procedente das Ilhas Falkland.

A "H. M. S. Veryan Bay" foi lançada ao mar em 1944, tendo sido comissionada pela primeira vez em maio de 1945. Sua tripulação é composta de 11 oficiais e 160 marinheiros. B. N. S.

# CARTAZ DE HOJE

### BOATES

ARPEGE — "Waldir Calmon e Steve Bernard".
BEGUIN — Tel. 25-7272 — "E o Espetáculo Continua..." com Silvio Caldas e Grande Otelo.
CANOAS — Tel. 37-0235 — "Música e Dança".
CASABLANCA — Tel. 26-7437 — (Fechado).
CIRO'S — Tel. 37-1191 — "Música e Dança".
CLUB 36 — "Dorival Caimy".
DRINK — "Djalma Ferreira e seus Milionários do Ritmo".
KEY-BOITE — "Fafá Lemos".
MAXIM'S — Tel. 37-9644 — "Tito Fuentes e Carlinhos".
MEIA NOITE — (Copacabana Palace) — Tel. 57-1818 — "Ester de Abreu".
NIGHT AND DAY — Tel. 37-9863 — (Fechado).
NOVO MUNDO — "Jantares Musicados".
SACHA'S — "Sacha, Murilo Almeida, George e Carminha Mascarenhas".
TUDO AZUL — "Guimarães ao Piano".

### TEATROS

MUNICIPAL — "O Circo" — de Hermilo Borba Filho, sob direção de Geraldo Queiroz. Segunda apresentação do Movimento Brasileiro de Arte.
COPACABANA — "Mademoiselle", de Jacques Deval, com Iracema de Alencar na protagonista. Direção de Graça Mello.
DULCINA — "Otelo", de Shakespeare, numa montagem de Adolfo Celi para a C.T.C.A. Paulo Autran, Tônia Carrero e Felipe Wagner nos papéis centrais.
SERRADOR — "Vê Se Me Esqueces" — comédia de Raoul de Pracy, com Eva e seus Artistas.
RIVAL — Alda Garrido, numa comédia sob medida para o seu estilo: "Os Filhos Da Biruta".
RECREIO — "Castiga o Couro", revista carnavalesca com Zeloni à testa de grande elenco.
REPUBLICA —
FOLLIES — "É Samba Na Maloca" — revista com Colé e a vedete sensação, Lilian Fernandes.
JARDEL — "No Mundo da Lua" com Ankito e sua companhia de revistas.
JOÃO CAETANO — "Agora a Coisa Vai", revista com Silva Filho, Pedro Dias e Helena Amaral.
MADUREIRA — "Vira o Disco...", revista de Zaquia Jorge e Boiteux Sobrinho, com Zaquia e seu grande elenco.
CARLOS GOMES — "Aperta O Cinto" — revista que marca o retôrno de Marlene & Luiz Delfino e a estréia de Mirita Casemiro no Brasil.
TEATRO DE BÔLSO — "Três à Meia Luz" — comédia de Mihura, com Brasini, Villon e Thereza Austregésilo.
GLÓRIA — "Papai Fanfarrão" — peça de José Wanderley & Mário Lago, com Oscarito e família.
GINÁSTICO — "Divórcio Para Três" — comédia de Sarolon pelo TBC, com o reaparecimento de Cacilda Becker. Direção de Ziembinski.
TABLADO — Dia 15, estréia de "A Sombra Do Desfiladeiro" e "O Macaco da Vizinha".

### CINEMAS — Cinelândia

CAPITÓLIO — 22-6788 — "Jornais — Desenhos e Curiosidades".
IMPERIO — 22-6788 — "Um Amante Sob Medida" — com Valerie Hobson — Gerard Philipe. — (Fr.).
METRO — 22-6490 — "A Túnica Escarlate" — com Cornel Wilde — Anne Francis. — (U. S.).
ODEON — 22-1508 — "Império Da Desordem" — com Randolph Scott — Glenn Ford. — (U. S.).
PALACIO — 22-0838 — "Do Destino Ninguém Foge" — com Humphrey Bogart — Gene Tierney. — (U. S.).
PATHÉ — 22-8795 — "Ali-Babá" — com Fernandel — Samia Gamal. — Colorido. — (Fr.).
PLAZA — 22-1097 — "Não Matarás" — com José Parisi — Iracema Brito — Carlos Cotrim. — (Nac.).
REX — 22-6327 — "No Reinado Da Guilhotina" — com Tony Curtis — Colleen Miller. — (U. S.).
RIVOLI — "Uma Daquelas Mulheres" — com Totó — Aldo Fabrizi — Léa Padovani. — (Ital.).
VITORIA — 42-9020 — "Não Serás Um Estranho" — com Olivia Havilland — Robert Mitchum. — (U. S.).

### Centro

FLORIANO — 43-9074 — "Sinfonia Carioca".
IDEAL — 42-1216 — "Vamos Com Calma".
IRIS — 42-0763 — "Sementes De Violência".
COLONIAL — "Não Matarás".
MARROCOS — 22-7979 — "Falsa Obsessão".
MEM DE SÁ — 42-6024 — "O Craque".
PRESIDENTE — 43-7128 — "Uma Daquelas Mulheres" — com Totó — Aldo Fabrizi — Léa Padovani. — (Ital.)
PRIMOR — 43-7128 — "Não Matarás".
RIO BRANCO — 49-0592 — "Festa Brava".
SÃO JOSÉ — 42-0592 — "Ali-Babá".
OLIMPIA — 42-4983 — "Os Três Corsários".

### Bairros — Subúrbios

ABOLIÇÃO — "Areias Ardentes".
AGUA SANTA —
ALASKA — "Um Amante Sob Medida".
ALFA — 30-8215 — "Sombra Verde".
ALVORADA — "No Domínio Do Vício".
AMERICA — 48-4510 — "Não Serás Um Estranho".
ANCHIETA — "Vida Contra Vida".
ART-PALACIO — 57-2795 — "Uma Daquelas Mulheres".
ASTORIA — 47-0466 — "Não Matarás".
AVENIDA — 48-1667 — "Paris A Meia Noite".
AZTECA — "Ali-Babá" — com Fernandel — Samia Gamal. — Colorido. — (Fr.).
BANDEIRA — 28-7575 — "O Judas".
BANDEIRANTES — 29-3862 — "O Ébrio".
BELMAR — "É Pra Casar".
BENTO RIBEIRO — "Rifles Para Bengala".
BARONEZA — "Sangue De Mestiço".
BONSUCESSO — "Duvida".
BOTAFOGO — "A Outra Face Do Homem".
BRAZ DE PINA — "O Mundo Da Fantasia".
CAMPO GRANDE — "Conflitos D'Alma".
CACHAMBI — "Falsa Obsessão".
CARIOCA — 28-8173 — "No Reinado Da Guilhotina".
CARUSO COPACABANA — "Ali-Babá" — com Fernandel — Samia Gamal. — Colorido. — (Fr.).
CATUMBI — 22-3681 — "Rifles Para Bengala".
COELHO NETO — "Homens Do Mal".
COLISEU — 28-8753 — "Ali-Babá".
COPACABANA — 57-5134 — "Não Serás Um Estranho".
DANUBIO — 37-1980 — "Sua Única Saída".
ESTACIO — 32-2923 — "O Monstro Da Lagoa Negra".
ESKYE — "Mister Roberts".
FLUMINENSE — 26-1404 — "Aventuras De Buffalo Bill".
FLORESTA — "Rifles Para Bengala".
GLORIA — "Tentação Verde".
GUANABARA — 26-9339 — "O Príncipe Valente".
HADDOCK LOBO — 48-9610 — "Não Matarás".
IPANEMA — 47-3806 — "O Rei E O Aventureiro".
IRAJÁ — 29-8350 — "O Rastro Da Bruxa Vermelha".
IMPERATOR — "Ali-Babá" — com Fernandel — Samia Gamal — Colorido. — (Fr.).
LEBLON — 27-7805 — "No Reino Da Guilhotina".
LEOPOLDINA — "Nas Garras Da Ambição".
LEME — 35-6412 — "Estréia Do Destino".
MADRID — 48-1184 — "Do Destino Ninguém Foge" — com Humphrey Bogart — Gene Tierney. — (U. S.).
MADUREIRA — "Espada Vingadora".
MARAJÁ — 28-7394 — "Três Marujos Em Paris".
MARACANÃ — "Paris A Meia Noite".
MARAJÓ — "Três Histórias Proibidas".
MARIANA — 28-1357 — "Carnaval Em Marte".
MELLO — "Paixão Tormentosa".
METRO COPACABANA — 37-9797 — "A Túnica Escarlate" com Cornel Wilde — Anne Francis. — (U. S.).
METRO TIJUCA — 48-9970 — "A Túnica Escarlate" — com Cornel Wilde — Anne Francis. — (U. S.).
MAUÁ — "A Janela Indiscreta".
MASCOTE — 29-2411 — "Não Matarás".
MODERNO — 842 — "Chamas Que Não Se Apagam".
MONTE CASTELO — 29-2250 — "Caminhos Sem Volta".
MOÇA BONITA — Tulonga, Ilha Condenada".
MEIER — 29-1222 — "Prisioneiro De Zenda".
MIRAMAR — "Não Serás Um Estranho".
NACIONAL — 26-6072 — "Ali-Babá".
NATAL — 48-1490 — "A Dançarina Nua".
OLINDA — 48-1032 — "Não Matarás".
ORIENTE — 30-1131 —
PALACIO HIGIENOPOLIS —
PALACIO SANTA CRUZ — "Mulher Absoluta".
PALACIO VITORIA — 48-1971 — "Dá-me Um Beijo".
PARAISO — 30-4111 — "A Filha De Mata-Hari".
PARA TODOS — 29-5191 — "Paixão Tormentosa".
PAX — 27-6621 — "Ali-Babá" — com Fernandel — Samia Gamal. — Colorido. — (Fr.).
PILAR — 29-6460 — "Guerra Dos Mundos".
POLITEAMA — 25-1143 — "Super Homem E O Demônio Da Selva".
PROGRESSO — "Aventureiro De Mississippi".
RAMOS — 30-1094 — "Tarzan E As Sereias".
REAL — 29-3467 —
REGENCIA — "Paixão Tormentosa".
ROULIEN — 49-5691 — "Disque "M" Para Matar".
RIAN — 47-1144 — "No Reinado Da Guilhotina".
RIDAN — 42-1693 — "Vamos Com Calma".
ROSARIO — 30-1389 — "O Vale Dos Reis".
ROXI — 27-8245 — "Do Destino Ninguém Foge", — com Humphrey Bogart — Gene Tierney. — (U. S.).
SANTA ALICE — "Do Destino Ninguém Foge".
SANTA CECILIA — 30-1823 — "A Fera Do Forte Bravo".
SANTA CRUZ — "Falcão Dourado".
SANTA HELENA — 30-2666 — "Domínio Do Vício".
SANTO AFONSO — "Os Corruptos".
SÃO GERALDO —
SÃO LUIZ — 25-7679 — "No Reinado Da Guilhotina" — com Tony Curtis — Colleen Miller. — (U. S.).
SÃO PEDRO — 30-4181. — "Ali-Babá".
TIJUCA — 48-4518 — "Um Amante Sob Medida".
TODOS OS SANTOS — 49-0300 —
TRINDADE — "Homem Sem Rumo".
VAZ LOBO — 29-9198 — "No Domínio Do Vício".
VILA ISABEL — "Francis Na Marinha".

### Governador

ITAMAR —
JARDIM — "A Cruz Do Meu Destino".

### Niterói

CASSINO — "A Gôta De Sangue".
CENTRAL — "As Aventuras De Hajji Baba".
GRILL — "Uma Daquelas Mulheres".
ICARAI — "Não Serás Um Estranho".
IMPERIAL — "Fuga Para a Morte".
ODEON — "Velho Colorado".
PALACE — "Armado Até Os Dentes".
SÃO BENTO — "O Rei Do Circo".

### Caxias

CAXIAS — "O Príncipe Valente".
PAZ — "Do Destino Ninguém Foge".
POPULAR — "A Morte Num Beijo".

### Petrópolis

CAPITOLIO — "Homens Do Deserto".
D. PEDRO — "Super Homem E O Demônio Da Selva".
PETROPOLIS — "Nas Garras Da Ambição".

### T. Rios

REX — "Paris A Meia Noite".

DIRETOR
M. PAULO FILHO
Avenida Gomes Freire, 471

# Correio da Manhã

SUPERINTENDENTE
JOSÉ V. PORTINHO
N. 19.386 — ANO LV

REDATOR-CHEFE
ANTONIO CALLADO

RIO DE JANEIRO, QUINTA-FEIRA, 7 DE JUNHO DE 1956

GERENTE
ALINIO DE SALLES

*CÂMARA DOS DEPUTADOS*

## CONVOCADO O MINISTRO DA JUSTIÇA

***Constituída Comissão Parlamentar de Inquérito para apurar as ocorrências havidas na União Nacional dos Estudantes — Transcrito nos Anais o editorial de ontem do Correio da Manhã — Desigualdade de tratamento cambial dada ao algodão — Codificação do Inquérito Administrativo — Pagamento do pessoal da verba três do Ministério da Saúde — Frente Parlamentar Nacionalista — Venda de resíduos de trigo***

Durante a ordem do dia, da sessão de ontem da Câmara, o plenário aprovou o requerimento de convocação do ministro da Justiça, sr. Nereu Ramos, a fim de prestar esclarecimentos sôbre as ocorrências de 31 de maio último, na Capital da República.

Tôda a hora destinada a esta fase dos trabalhos foi absorvida pela apreciação do requerimento convocatório.

Depois dos esclarecimentos prestados pelo sr. Ulisses Guimarães, presidente da Mesa, quanto ao tempo destinado a cada orador, no encaminhamento da votação, o sr. Aliomar Baleeiro esclareceu os objetivos da sua proposição: fazer com que o ministro da Justiça esclarecesse as imputações indiscriminadas que o presidente da República, em nota oficial, atirara às oposições, indicando sua responsabilidade pelos fatos ocorridos no dia 31 de maio, atiçando, em seu interêsse político, a revolta dos estudantes.

Também o sr. Abguar Bastos, do PTB, apresentara requerimento convocatório, não com o objetivo de esclarecer o intuito das notas oficiais, mas de pedir explicações ao govêrno sôbre os fatos em si mesmos e as providências tomadas pelo Executivo no resguardo às imunidades parlamentares. O representante trabalhista, após esclarecer o seu ponto de vista, terminou por preferir um substitutivo apresentado pelo sr. Vieira de Melo. Esta proposição foi defendida pelo líder da maioria.

Eis os têrmos do substitutivo, também assinado pelo sr. Fernando Ferrari, líder da minoria:

"Requeremos, nos têrmos do art. 54 da Constituição Federal, do § 1.º do art. 108 do Regimento Interno, seja convocado o sr. ministro da Justiça para, em dia e hora a serem designados por S. Exa. prestar à Câmara informações sôbre os fatos ocorridos na Capital da República nos dias 30 e 31 de maio próximo findo, entre os quais resultou a agressão a parlamentares, vereadores, estudantes e fotógrafos."

Justificando, na tribuna, o seu requerimento, o sr. Aliomar Baleeiro declarou que pretendera convocar o ministro da Justiça, por sabe-lo "homem de coragem e responsabilidade, que estava longe de confundir-se com os levianos desta hora" embora "fizesse parte de um govêrno que, perante a Nação, imputava crimes e agitações a seus adversários e fugia ao dever de apontá-los pelos nomes e pelos fatos, e de vir com êles discutir à frente da Câmara dos Deputados".

Referindo-se ao discurso do sr. Juscelino Kubitschek no Supremo Tribunal Federal, assinalou:

— O sr. presidente da República é tão menino, é tão pueril, é tão imaturo que não compreendeu que, com dezenas de homens primários, desgraçados que têm de ganhar o salário mínimo debaixo da farda, armando êsses homens de metralhadoras em punho expunham-se ao risco potencial de matar crianças e adolescentes e provocar uma situação para o nosso país, cujas conseqüências não podemos imaginar.

Querendo usar a expressão "leviano", censurada num discurso do sr. Bilac Pinto, indagou à Mesa se podia fazê-lo, sem resposta, pois se tratava de uma questão de ordem, concluiu dizendo não acreditar que nenhum deputado seria capaz de negar seu voto para a mais legítima das formas de utilização de nossa máquina política: "trazer o ministro de Estado para explicar a razão de atos que o govêrno pratica e positivar acusações da maior gravidade contra seus adversários e, ainda, para defender o conteudo de verdade que se expressa no alarme que está dando à nação."

RESPOSTA DA MAIORIA

Em seguida, o sr. Vieira de Melo declarou que ia responder ao discurso do sr. Aliomar Baleeiro, tarefa que considerava desagradável, "em face da linguagem usada pelo representante baiano", pois o "seu discurso não o honrava nem à Câmara dos Deputados".

Depois de lembrar que, no dia mesmo em que depunham as vítimas, no Parlamento, prestara sua solidariedade aos deputados atingidos, deplorando os acontecimentos, protestou contra o quadro traçado pelo sr. Aliomar Baleeiro, em que o presidente da República aparecia "transformado num chefe de esbirros", para vergastar representantes do povo" Afirmou ter ouvido do sr. Juscelino Kubitschek a manifestação de desejo de que comparecesse à Câmara o ministro da Justiça. Daí porque protestava, imediatamente, contra as palavras do sr. Aliomar Baleeiro "em nome do respeito que mereciam os deputados e que, por isso mesmo, devia merecer o presidente da República". Asseverou que, enquanto estivesse na Câmara, não passariam, sem protesto e repulsa imediata, as expressões imoderadas e desrespeitosas.

Deplorando que o ódio não fôsse esquecido, nem a paixão superada, apresentava o seu substitutivo, afirmando que a Câmara desejava informar-se sôbre os excessos cometidos, as violências contra parlamentares, estudantes e fotógrafos, bem como conhecer os nomes dos culpados e as medidas punitivas contra êles ensaiada pelo govêrno.

Falaram ainda em favor da convocação do titular da Justiça os srs. Nestor Duarte, em nome do PL, Rogê Ferreira, em nome do PSB, Afonso Arinos, em nome da UDN, Ponciano dos Santos, em nome do PRP, Colombo de Souza, em nome do PSP e Fernando Ferrari, em nome do PTB.

Rejeitado requerimento de preferência para a proposição do sr. Aliomar Baleeiro, foi aprovado o do sr. Vieira de Melo, encaminhando o sr. Afonso Arinos, à Mesa, declaração de voto da bancada udenista, favorável à do representante da UDN baiana.

COMISSÃO DE INQUÉRITO

Por sua vez, o sr. Castilho Cabral apresentou o seu requerimento, com assinaturas suficientes para a constituição de Comissão Parlamentar de Inquérito, que investigará os acontecimentos de 31 de maio último.

REDUÇÃO DAS PASSAGENS DOS BONDES

Já o sr. Rogê Ferreira congratulou-se com os estudantes cariocas pela sua vitória, no caso do aumento das tarifas dos carris urbanos, quando o presidente da República se vira obrigado a ordenar a redução do preço das passagens dos bondes.

No mesmo sentido se pronunciou o sr. Frota Aguiar, criticando o sr. Juscelino Kubitschek, pelo fato de ter pretendido diminuir o valor da batalha dos estudantes, atribuindo a vitória sôbre a sua intransigência "a um grupo de pelegos", que reunira no Palácio do Catete.

A propósito, o representante carioca leu, para constar dos Anais, o editorial de ontem do *Correio da Manhã*, intitulado "Respeitosamente".

PROBLEMAS DA ENERGIA ATÔMICA

O orador do expediente, sr. Renato Archer, abordou aspectos do problema da produção e exportação dos minerais atômicos. Ressaltou, inicialmente, a evolução lenta no campo das prospecções, uma fase de neutralização das pesquisas e, finalmente, o abandono da energia nuclear no país. Asseverou que durante o govêrno do sr. Café Filho fôra evitado o desenvolvimento de uma política nacional da energia atômica, malgrado a atuação do almirante Alvaro Alberto, apoiado pelo Conselho de Segurança Nacional e pelo Conselho Nacional de Pesquisas. Assim, a política da energia nuclear ia sofrendo as consequências do antagonismo entre a técnica avançada dos Estados Unidos, carente de minérios, e o atraso econômico e técnico do Brasil, possuidor de jazidas. Frisou que o Departamento de Estado dos E.U.A. não se opunha ao nosso desenvolvimento no importante setor, enquanto a diplomacia brasileira agia com tibieza, paralisando o trabalho inicial, desenvolvido no terreno prático, visando ao aproveitamento industrial dos nossos recursos atômicos. Os Estados Unidos não quisesam vender-nos o equipamento necessário à instalação do primeiro reator, e, iniciadas as primeiras démarches com a Alemanha Ocidental, em regime de ocupação norteamericana, cuidadosamente preparados os elementos para o reator, o govêrno dos E.U.A. terminou por impedir a exportação.

Intervém, a esta altura, o sr. Dagoberto Sales, lembrando que os norteamericanos temiam que outros países fabricassem a bomba atômica, acentuou que tudo esbarrara nas objeções de natureza militar suscitadas pelo govêrno dos Estados Unidos. Mas não fôra por motivo de segurança que os norteamericanos impediram nossas negociações com a Alemanha, para a compra de equipamento e o almirante Alvaro Alberto fôra retirado da direção de nossa política atômica, pelo sr. Café Filho, foram os acôrdos de agôsto de

(Conclui na 9.ª página)

## *NO MUNDO POLÍTICO*

- *Inquietos os políticos*
- *Reunião da União*
- *Campanha contra o comunismo*

*Mesmo depois de resolvido o caso criado com o aumento das passagens dos bondes, nota-se uma inquietação nos meios políticos. Oposição e maioria por paradoxal que pareça, e por motivos diversos, mostram-se assustadas com as nuvens que toldam o ambiente político nacional. Não chegam a pesquisar as causas disso, mas entendem que muitos acontecimentos podem ocorrer no campo político se algumas medidas drásticas não forem tomadas pelos órgãos governamentais. Não chegam a entrar fundo no problema, mas entendem ser o aumento do custo da vida um dos pontos que merecem, no momento, maior atenção do govêrno federal.*

*Por isso, mesmo sem o querer, têm — oposição e maioria, na Câmara — um denominador comum de pensamento, que os inquieta, politicamente. Estão acordes no mal. Discordam apenas na aplicação da terapêutica para debelá-lo.*

*E não lhes agrada que haja essa discórdia, pois ela poderá criar um clima que, ao contrário de favorecer a algum grupo político, traga dificuldades a todos êles, com prejuízos evidentes para o regime e para as instituições.*

*RECEIOS DA ALA MOÇA DO PSD*

*Para muitos, a concordância da maioria na constituição de uma comissão de inquérito na Câmara, e a ida, ali do sr. Nereu Ramos, por convocação, poderia ser o início de um entendimento mais amplo entre oposicionistas e governistas, com possibilidades de trazer mais tranqüilidade ao país e permitir ao govêrno trabalhar em paz.*

*Alguns elementos do PSD, do bloco da chamada Ala Moça, entretanto, estão receosos de que isso seja puramente uma armadilha com a qual lhes acena a oposição e cujo objetivo é, exatamente, enfraquecer o govêrno perante seus eleitores. Não estão gostando do fato. Procuram, por meios ao seu alcance um remédio capaz de apagar o calor reinante nos meios políticos.*

*Entendem êstes pessedistas que o problema não é apenas político, mas igualmente militar. Daí seu empenho em dar ampla cobertura aos três ministros militares, que entendem ser os fiadores, na atualidade, do regime e das instituições. Dividem o problema militar a cada uma das armas. No Exército oferece um aspecto, na Aeronáutica outro, e na Marinha, um terceiro. São três faces distintas para um mesmo problema. Por achar que os titulares das respectivas pastas interpretam a média do pensamento de suas respectivas armas é que cogitam de lhes dar amplo apoio.*

*Hoje, por exemplo, para conversar êstes e outros assuntos, deve entender-se com o general Teixeira Lott, ministro da Guerra, o deputado José Joffily, vice-líder do PSD, que é dos mais atuantes, no particular, em seu partido.*

*Mas outros encontros devem verificar-se, ainda esta semana, sôbre o mesmo assunto, entre militares e líderes do PSD, notadamente da Ala Moça, que parece muito preocupada com a atual conjuntura do país.*

**REUNIÃO DA UDN**

O Diretório Nacional da UDN realizou ontem sua habitual reunião das quartas-feiras. Dois assuntos estavam em pauta, para os quais se voltaram as atenções dos udenistas: a divergência criada entre os srs. Argemiro Figueiredo e Adauto Cardoso, por questões partidárias, a convocação do ministro da Justiça à Câmara, e a criação de uma comissão parlamentar de inquérito para apurar as causas do espancamento de parlamentares por policiais durante o recente movimento contra o aumento das passagens dos bondes.

Quanto à divergência entre os srs. Adauto Cardoso e Argemiro Figueiredo, convencionou-se que o presidente do partido, sr. Milton Campos, deve enviar uma carta ao senador paraibano, encarecendo a necessidade de ser resguardada ao máximo o espírito partidário e as linhas políticas traçadas pela direção udenista. Antes disso, entretanto, o sr. Milton Campos deve conversar com o senador Argemiro Figueiredo sôbre o assunto.

Sôbre os outros assuntos, nada de prático ficou resolvido, pois, à hora da reunião, já havia sido decidida não apenas a convocação do ministro Nereu Ramos à Câmara como a constituição da referida comissão de inquérito, onde os partidos que apoiam o govêrno, evidentemente, terão a maioria.

**REPRESSÃO AO COMUNISMO**

O govêrno está disposto a realizar amplo movimento contra o comunismo no país. Ontem, dando início a esta orientação, o ministro da Justiça solicitou ao presidente da República o fechamento da Liga de Emancipação Nacional, entidade que é acusada de servir aos interêsses vermelhos no Brasil. A Delegacia de Ordem Política e Social do Departamento Federal de Segurança Pública está, paralelamente àquela providência, coligindo dados para solicitar o fechamento da Associação Feminina do Distrito Federal, da Associação Brasileira dos Direitos do Homem e da Federação Brasileira de Mulheres.

A atuação do govêrno contrária ao comunismo deve estender-se a todo o país.

**COMÉRCIO COM A RÚSSIA E MUDANÇA DA CAPITAL**

ROMA, 6. O vice-presidente do Brasil, sr. João Goulart, declarou ontem à noite que "desejava acreditar que a Rússia fôsse sincera em seus recentes movimentos de paz" e que esperava que "a Rússia mostrasse com fatos suas boas intenções".

Numa entrevista com os correspondentes estrangeiros e jornalistas italianos, na embaixada brasileira, o sr. João Goulart recordou que o Brasil não mantém relações diplomáticas e econômicas com a Rússia.

Interrogado sôbre se acreditava nas sondagens de paz dos russos, disse: "No Brasil, temos um provérbio que diz que as perguntas indiscretas devem ter respostas indiscretas. Desejo acreditar que a Rússia é sincera e tenho a esperança de que Moscou mostrará com atos suas boas intenções."

Recordou, a seguir, que no Brasil o Partido Comunista foi declarado ilegal e acrescentou:

"Tal como disse em minha viagem pela Espanha, considero favoràvelmente a possibilidade de iniciar as relações entre o Brasil e a União Soviética."

Goulart disse aos jornalistas que o Brasil está ansioso por conseguir que os italianos emigrem para seu território em maior número.

"Queremos mais e mais italianos, desde trabalhadores especializados a agricultores para trabalhar nas ricas terras de nosso vasto território.

Sempre foram benvindos, os italianos, no Brasil. Os operários italianos recebem o mesmo tratamento que os brasileiros. Não poderemos esquecer nunca que muitas partes do Brasil, S. Paulo por exemplo, progrediram graças aos italianos".

Disse que renovara o convite que foi feito pelo presidente Juscelino Kubitschek ao presidente da Itália, sr. Giovanni Gronchi, para que visitasse o Brasil. Frisou que Gronchi lhe dissera que estava muito ocupado em 1956 porém que espera ir ao Rio de Janeiro em 1957.

O vice-presidente brasileiro declarou que "há uma grande possibilidade de que a capital do Brasil seja transferida do Rio de Janeiro para Goiás" e que o problema continua sendo estudado. U.P.

**O CASO DAS VITAMINAS**

SÃO PAULO, 6. Os srs. Ademar de Barros, Sinésio Rocha e Franchini

(Conclui na 9.ª página)

## A IGREJA APÓIA O PLANO de Recuperação do Nordeste

***Como falou ontem, através de "A Voz do Brasil", d. Helder Câmara***

Ontem, d. Helder Câmara pronunciou de improviso, ao microfone de "A Voz do Brasil", da Agência Nacional, as seguintes palavras, a propósito do recente Encontro dos Bispos do Nordeste e das providências concretas do govêrno federal em relação às conclusões ali aprovadas:

"Já é do conhecimento público que se realizou em Campina Grande, de 21 a 26 de maio, o Encontro dos Bispos do Nordeste. Diríamos melhor, o Encontro dos Bispos e de Técnicos, porque estávamos preocupados em estudar mais aprofundadamente os problemas do Nordeste, e precisávamos da colaboração dos técnicos, e êles de fato nos prestaram uma grande ajuda. Os resultados foram realmente de grande alcance, porque chegamos a um plano a longo prazo; a um plano que, se Deus quiser, importará no enquadramento do Nordeste na estrutura geral do país. Porque, é sabido que o Nordeste é uma região subdesenvolvida, que está precisando de planejamento global, capaz de possibilitar investimentos que amanhã permitam a tôda aquela região acompanhar o ritmo de crescimento e desenvolvimento do sul do país.

Mas, enquanto isso, havia necessidade urgente de um programa de execução imediata; programa que tem sobretudo uma virtude, que eu desejo salientar aqui: a virtude de valer como uma experiência de entrosamento dos vários órgãos que atuam na região. Nós sabemos que muitas vêzes êsses órgãos atuavam de maneira dispersiva, cada qual isoladamente, isto com um grande desperdício de verbas e de técnicos.

Não vamos incriminar ninguém. Eu sou inclusive um defensor do funcionalismo público, porque tendo sido funcionário, eu sei que, dentro do funcionalismo ao lado de um ou outro elemento que de fato não quer trabalhar, há um grande número que deseja trabalhar. E, na hora de realizar uma experiência em ritmo acelerado, sem compartimentos estanques, com possibilidades de vários órgãos se ajudarem mutuamente em tôrno de problemas importantes para as várias unidades federadas do Nordeste, eu senti o entusiasmo geral, a boa vontade de todos.

Mas, justiça se faça ao presidente da República, que não só acompanhou, com o mais vivo interêsse, a fase preparatória dos nossos estudos; não só recebeu o nosso plano a longo prazo, mas, em relação ao programa de execução imediata, não vacilou em transformar, imediatamente, os projetos a que técnicos e Bispos tinham chegado, em decretos, cujo alcance prático me parece de fato indiscutível. Êle apanhou cada um dos nossos projetos, baixou um decreto que indica o órgão coordenador; que marca um prazo dentro do qual êsse órgão já deve ter feito uma articulação com todos os demais órgãos públicos que atuam na região. Dentro de trinta dias, um planejamento bastante completo deve ser apresentado; dentro de noventa dias, voltarão à fala para dizer das dificuldades encontradas. Foram liberadas aquelas verbas atinentes aos projetos em curso, que aliás, quase todos, posso dizer até, todos, já contavam com verbas e com técnicos, faltando apenas aquêle entrosamento em tôrno de um trabalho conjunto.

Por todos êsses motivos, creio que o Encontro dos Bispos do Nordeste terá um grande alcance para tôda a região e, quem sabe, valerá como experiência para a própria administração geral do país. O Nordeste está de parabéns. Não que o programa de execução imediata seja por si, a redenção do Nordeste; não que o programa de execução imediata seja capaz de resolver todos os problemas do Nordeste. Não é êsse o seu alcance, não é essa a sua pretensão. Para isso temos que de fato marchar para um planejamento de profundidade; temos de prever investimentos que ergam o Nordeste da condição atual de região subdesenvolvida. Mas, que o programa de execução imediata tem importância e valerá, sobretudo, como experiência de entrosamento de órgãos públicos que atuavam de maneira dispersa, isso a mim me parece indiscutível.

Eu me congratulo com o Brasil e, de modo particular, com o Nordeste, porque, na hora em que não falta ceticismo, não falta desânimo, me parece que o Encontro dos Bispos do Nordeste vale como uma palavra de esperança, como uma palavra de fé".

## MINISTRO INTERINO DA MARINHA O ALTE. GUILOBEL

**Melhora o alte. Alves Câmara**

O presidente da República assinou decreto, nomeando, interinamente, ministro de Estado da Marinha, o chefe do Estado Maior da Armada, almirante de esquadra Renato de Almeida Guilobel, durante o impedimento do respectivo titular, almirante de esquadra Antônio Alves Câmara Júnior.

SENSÍVEL MELHORA

O Hospital do Arsenal de Marinha do Rio de Janeiro distribuiu ontem à imprensa o seguinte boletim sôbre o estado de saúde do almirante Antônio Alves Câmara, ministro da Marinha:

"S. Exa., continua apresentando sensível melhora, contudo, ainda não está em condições de receber visitas. (aa.) drs. Tarcisio Ribeiro, Waldir Silva Ramos, Walfredo Kalil Abdala e Nelson Coelho de Oliveira."

*DO CORONEL URURAHY:*

## TAMBÉM NÃO TEM CULPA DAS VIOLÊNCIAS

***Depredação de bondes e ônibus em São Paulo — A greve nos Estados — Normal a situação no Rio***

Ontem as tropas do Exército voltaram a seus quartéis, por não ser mais necessário o estacionamento das mesmas nos pontos chaves da capital da República.

O general Odilio Denys passou tôda a manhã de ontem em visita aos quartéis, tendo estado no Batalhão de Polícia, Batalhão de Guardas, Dragões da Independência, 1.º Grupo de Canhões Antiaéreos, Q. G. da Divisão Aero-Terrestre. Em tôdas essas unidades conferenciou longamente com os seus comandantes.

À tarde, falando aos jornalistas, declarou que a situação está normal em todo o território da capital da República. "Conforme declarei ontem — disse ainda o general Denys — até sábado, cessará o "sôbre-aviso" nas diversas unidades da Zona Militar, em face da normalidade da situação.

HOJE DECISÃO SÔBRE A GREVE

Hoje, às 14 horas, o conselho da União Metropolitana dos Estudantes reunir-se-á, a fim de deliberar sôbre o prosseguimento ou não da greve dos estudantes. A propósito, aquela entidade estudantil distribuiu a seguinte nota:

"Face às adulterações venenosas contidas na fala presidencial, ao tentar dissociar o trabalhador do estudante, com o fim de reduzir o mérito e a grandeza de nossa vitória, a Comissão Diretora vem a público esclarecer o seguinte:

Quando os governantes negligenciam no trato dos problemas populares e refutam com violências aos que protestam, é govêrno moralmente fraco. Assim, o espancamento de estudantes, parlamentares, jornalistas, fotógrafos e o povo em geral, a invasão das Faculdades, o aparato bélico frente a colégios especialmente de moças, é atitude eloqüente de govêrno desonrado pela arbitrariedade. Os ferimentos contusos e as equimoses várias, sofridas por nós, nada valem, se foi efetivado, para o povo, aquilo que pleitávamos: a redução de tarifas.

Fizemo-nos intérpretes do anseio popular contra o alto custo de vida e continueremos, até o fim, para que se refreie, através de nossas campanhas, aquilo que os poderes constituídos até agora nada fizeram. Aliás, o apoio de Sindicatos e outras organizações representativas ratifica as bases do movimento e comprova tais objetivos.

O decantado princípio da autoridade, esquecem-se alguns, está na razão direta da concretização de interêsse coletivo e, quando êsse interêsse é postergado a plano secundário, a base moral da autoridade desaparece. Por isso, foram os estudantes à rua: Protestar contra esta dissociação operada pelo govêrno; não, criar a baderna. As depredações não partiram de suas ordens. Se tumultos se originaram, foi porque a ação policial, pelo seu vandalismo, fêz configurar no quadro de combate as reivindicações respostas através do sangue. E, se a Comissão Diretora se esquivou do jôgo de fôrças e partidos políticos interessados no movimento, lamenta não ter podido esquivar os companheiros das balas e bombas de gás lacrimogêneo.

Protestando contra a referida dissociação, afirmamos que não toleramos os regimes de exceção e sairemos à rua, para defesa dos direitos do povo, sempre que necessário. Desfiguram-se portanto, aquelas acusações diversas e fraudadas, como as de infiltração. Na verdade, foram os choques de policiais, em trajes esportivos, que se imiscuíram entre nós, com o objetivo de criar atrito e clima para ação policial. Tal ambiente, em absoluto não decorreu das atitudes dos estudantis, mas, sim, dêstes pretensos estudantes.

Estamos altivos e erguemos nossas vozes: suspenda-se a censura, para que a opinião pública tenha conhecimento pleno da verdade, eliminando-se, então, concludentemente, as mistificações de notas e discursos governamentais. Com esta censura, pensa o govêrno poder anular a unidade de pensamento e de ação dos estudantes com os demais setores da massa popular. Mas esta jamais será desfeita pelos que tentam dividir para governar, pois ela nasceu e se forjou na luta dos ideais comuns.

José Baptista de Oliveira Junior — Presidente da U. N. E. José Luiz Clerot — Presidente da U. B. E. S. Milton S. Maia — Presidente da A. M. E. S; Luiz Rodolfo dos Santos — Vice-presidente do D.C.E. da U. B. Eduardo Sócrates Sarmento — Presidente do C. A. C. O.; Henrique Caban — Presidente da U. N. E. S.; José Murilo Montelo Paraíso — Presidente do D. C. E. da U. B."

O CORONEL URURAHY COM O GENERAL DENYS

Estêve, ontem à tarde, com o comandante da Zona Militar Leste, general Odylio Denys, o coronel João Ururahy Magalhães, comandante da Polícia Militar do Distrito Federal. Falou aos jornalistas credenciados, dizendo que era uma inverdade que êle ordenara a ação dos seus soldados na sede da UNE. Se houve violências, concluiu, foi por conta do choque ocorrido entre estudantes e elementos estranhos a êsses que, valendo-se da oportunidade, procuraram agredir os policiais nas suas ações repressivas às expansões dos jovens mais exaltados.

PROTESTO ESTUDANTIL

Comunicam-nos: "O Conselho Universitário da Universidade do Distrito Federal, em face dos acontecimentos recentemente verificados, manifesta a sua veemente condenação aos graves atentados sofridos por unidades universitárias, da parte de agentes da autoridade pública e espera tôdas as providências para a reparação exigida pela dignidade universitária e pela cultura brasileira."

DEPREDAÇÕES EM SÃO PAULO

SÃO PAULO, 6 — Desde as primeiras horas da manhã de hoje, em vários pontos da cidade vem se registrando tentativas de depredações a bondes e ônibus da CMTC, por parte de grupos de estudantes que se declararam em greve, solidários com o movimento ocorrido no Rio de Janeiro, de protesto contra o aumento dos preços nas passagens dos coletivos. A greve estudantil resultou numa mobilização da Polícia. No momento, entretanto, as autoridades policiais estão encontrando dificuldades em atender prontamente os pedidos no sentido de se pôr côbro às agitações, uma vez que as viaturas empregadas não dispõem de sirenes para uma rápida movimentação pelas ruas.

O primeiro movimento teria ocorrido na Rua Teodoro Sampaio. Ali, vários estudantes atacaram bondes que trafegavam lotados de passageiros. Em Pinheiros as depredações duraram cêrca de 40 minutos, sendo porém restabelecida a ordem com a chegada da Polícia. No Largo Guanabara, cêrca de 600 estudantes, tentaram quebrar os veículos que por ali transitavam. O pior de tudo é que nem mesmo os automóveis particulares e os carros de aluguéis eram respeitados, sofrendo danos em conseqüência de pedras e bombas que eram projetadas pelos arruaceiros. Também no Largo São Francisco, onde está localizada a Faculdade de Direito de São Paulo, o movimento se manifestou ruidosamente, sendo solicitado urgente viaturas da RP para manutenção da ordem.

Por outro lado, a Polícia tudo está fazendo para alijar do meio dos estudantes os elemnetos que se aproveitam dessas circunstâncias para explorações políticas. As duas horas da manhã de hoje, na Rua Barão da Limeira foram presos dois funcionários da CMTC quando distribuíam boletins. Em poder dos presos foi encontrado "selos" do IV Congresso do PCB e do movimento de anistia que ainda há pouco agitou todo o Brasil.

A nossa reportagem, percorrendo várias ruas da cidade encontrou grupos de estudantes em passeatas ruidosas interrompendo, sem necessidade, o trânsito de veículos, à frente dos quais se postam em atitude ameaçadora. Notamos, entretanto, que a maioria dos estudantes são rapazolas de 14 e 16 anos de idade, havendo entre êles alguns maiores que servem como "condutores do movimento". M.

APAZIGUAMENTO

SÃO PAULO, 6 — A reportagem rumou para o Largo de São Francisco, onde se encontravam grupos de estudantes menores, provocando manifestações de desagrado e até mesmo depredações de veículos particulares. Ali constatamos que eram os alunos da Escola Alvarez de Azevedo. Mas o movimento estava sendo apaziguado pelos acadêmicos da Faculdade de Direito.

Nessa oportunidade a reportagem

(Conclui na 9.ª página)

### RECRUDESCEM as depredações

**S. PAULO, 6 — Urgente — As depredações interrompidas na hora do almôço estão recrudescendo agora à noite. Segundo informações colhidas pela reportagem, verificaram-se depredações em bondes e ônibus nos seguintes pontos: Rua Lavapés, esquina de Siqueira Campos, no bairro do Cambuci; Rua Piratininga, no Braz; Rua Maringá, no Jabaquara; perto da Igreja de S. Judas Thadeu; Avenida Celso Garcia, esquina de João Boemer, no Belém; Rua Bom-Pastor, no Ipiranga. A Polícia está acorrendo o mais ràpidamente possível aos locais das ocorrências, visando restabelecer a ordem e deter os responsáveis pelas agitações. M.**

## Pretende o P.S.D. catarinense anular o diploma do governador Jorge Lacerda

***Não recorreu nos prazos legais mas acha que não houve preclusão — As irregularidades que alega atingiriam também a eleição do presidente da República***

O PSD está pretendendo anular o diploma do sr. Jorge Lacerda, governador de Santa Catarina. Interpôs um recurso de diplomação junto ao Tribunal Superior Eleitoral, contra o acórdão do Tribunal Regional de Santa Catarina que proclamou e diplomou o atual governador daquele Estado.

Como nenhum recurso foi interposto em tempo hábil, tendo o acórdão referente à diplomação passada em julgado, vem agora o PSD alegar que não ocorreu a preclusão prevista na lei, porque não pôde êle interpôr qualquer recurso durante os trabalhos de apuração por ignorar as irregularidades que então teriam ocorrido. Ignorava essas irregularidades — afirma — porque os Juízes Eleitorais não enviavam aos partidos, logo após à realização do pleito, cópia, das fôlhas de votação. E essas irregularidades, segundo ainda o PSD, ficaram constatadas através de uma representação documentada que o procurador regional apresentou ao Tribunal catarinense, que, entretanto, dela não tomou conhecimento.

As irregularidades alegadas pelo PSD, para tentar a anulação do pleito em que foi eleito o governador Jorge Lacerda, seriam a disparidade entre as fôlhas de votação e o número real de eleitores. Se procedessem essas alegações, elas forçariam também a nulidade da eleição do atual presidente da República naquele Estado, pois o pleito que pretende o PSD agora anular, foi realizado no mesmo dia e com o mesmo colégio eleitoral Se a eleição do governador tivesse sido fruto de fraude, fraudada estaria também a eleição do sr. Juscelino Kubitschek.

E' relator do recurso, no TSE o desembargador José Duarte.

Sôbre a matéria já se pronunciou o procurador-geral da República, concluindo o seu parecer favoràvelmente ao conhecimento do recurso e à anulação da proclamação do governador Jorge Lacerda.

Entretanto, no início do corrente ano, o sr. Plínio Travassos examinando idêntico caso, qual seja, o do recurso interposto pela UDN de Alagoas contra a diplomação do governador Muniz Falcão, proferiu parecer que contraria inteiramente a tese sustentada, agora, no caso de Santa Catarina.

### OS TRENS NÃO FORAM DEPREDADOS EM SÃO PAULO

**SÃO PAULO, 6 — As primeiras informações a respeito de um incidente na Estação de Engenheiro Sampaio, da Central do Brasil, diziam que os trens estavam sendo depredados. Na verdade, tudo não passou da irritação dos passageiros, quase todos operários, devido ao atraso do trem, provocado pelo choque com outra compsição. Como o chefe da estação não fornecesse certificado para que os trabalhadores se justificassem nos respectivos serviços, houve natural aborrecimento que culminou com ameaças de depredações.**

**A pronta intervenção da Polícia, entretanto, evitou a consumação de qualquer violência.**

**O tráfego dos trens suburbanos está completamente normalizado. Asp.**

## INTERVENCIONISMO E LIVRE INICIATIVA

***O sr. Lima Guimarães pede no Senado a extinção da Carteira de Redesconto — Facilidades para o visto consular de turistas de países amigos — Ainda a conferência dos bispos em Campina Grande — Veto presidencial***

O sr. Gomes de Oliveira, reportando-se às discussões que ainda se travam — já fora de tempo, frisou — sôbre a liberdade do comércio e o contrôle do Estado na economia, em que se situa o princípio da livre iniciativa, esclareceu que pessoalmente não é e, muito menos, o seu partido (PTB) contra êsse princípio. Acrescentou que o contrôle da economia não começou com a intervenção do Estado. Teve ela origem nos setores capitalistas, conforme menciona Richard Lewinsohn, em seu livro "Trustes e Cartéis", no qual ressalta que "a concentração de capitais e de ação econômica" foi um fórmula engendrada pelos capitães da indústria e do comércio para poderem dominar determinados setores econômicos, muitas vêzes numa auto-defesa para poderem sobreviver diante de concorrências ruinosas, mas também para poderem auferir melhores lucros. Eliminava-se, dessa forma, a competição comercial que constitui a essência mesma da liberdade de comércio. Não há que negar — continua o orador que tais concentrações com o fim de racionalização da produção foram estimuladas e promovidas pelo govêrno que procurou assistir e defender produtos e setores econômicos ameaçados de baixa excessiva de preço pela abundância de produção. Assim foram criados o Instituto do Café, do Álcool e Açúcar, do Mate, do Pinho e do Sal.

O INVERSO

Veio a guerra, porém — prossegue o sr. Gomes de Oliveira — e vimos como a situação se inverteu. As contingências levaram o mundo a um estado de subprodução de artigos essenciais à vida do povo. As intervenções do Poder Público passaram, então, a ser no sentido de proteger o consumidor, pois num mundo de escassez não podia ser outra a orientação dos poderes públicos. Êsse fenômeno — acrescenta — ocorreu, também, nos países havidos como campeões da liberdade comercial e do liberalismo econômico, como a Inglaterra e os Estados Unidos. Terminada a guerra e normalizada a situação econômica aquêles países foram suprimindo os órgãos de contrôle econômico, ao mesmo tempo em que não se descuidaram da economia, como acontece, ainda hoje, nos Estados Unidos, onde os produtos agrícolas são amplamente subsidiados. Entre nós, entretanto, a situação não se normalizou, pois a inflação continua devastando a nossa vida econômica e social, levando o custo da vida à gangorra perigosa entre o aumento de preços e de salários.

FRACASSO DA COFAP

Finalmente, o sr. Gomes de Oliveira concluiu com um apêlo aos produtores no sentido de que se contenham na tentação de remarcar para mais o preço dos produtos que fabriquem ou vendam "para o seu próprio bem e do país", acentuando que os nossos órgãos de contrôle econômico, pois a COFAP e COAPS não têm desempenhada a contento sua missão, por vários motivos, inclusive pela incompetência dos seus dirigentes.

INFLAÇÃO E EXTINÇÃO DA CARTEIRA DE REDESCONTO

O sr. Lima Guimarães subiu à tribuna para explicar aparte que dera a um discurso do sr. Alencastro Guimarães segundo o qual o Brasil não atravessa um período de crise inflacionária. Iniciou seu discurso declarando que inflação é excesso de dinheiro em circulação e de meios de pagamento, exatamente o contrário do que se passa em nosso país, onde a agricultura, o comércio, a indústria, os municípios, os Estados e a União, clamam por numerário, numa demonstração eloqüente de que não há dinheiro.

O que acontece entre nós, frisou é o aumento violento do custo de vida em conseqüência da ganância e do enriquecimento rápido de alguns beneficiados, que vivem nos grandes centros urbanos para onde o dinheiro é canalizado pelos institutos e pelo pagamento do funcionalismo público, além da cobrança de impostos, o que, fora de dúvida, retira o numerário do interior, que fica na situação de miséria, sob o mais rigoroso regime deflacionário. Na cidade, prossegue o senador mineiro, o dinheiro é empregado exclusivamente nas especulações imobiliárias e em grandes farras, ficando os setores de produção entregues à sua própria sorte, sem amparo dos estabelecimentos de crédito do govêrno ou de particulares.

Por outro lado — continuou — a União, por intermédio do Banco do Brasil, emite para ganhar dinheiro, pois o nosso principal estabelecimento de crédito em lugar de financiar diretamente as fontes de produção, redesconta para os bancos particulares a juros de 6% que emprestam às fontes de produção cobrando a taxa de 12%.

Após longas considerações sôbre o problema econômico-financeiro do país e de pedir o fechamento da Carteira de Redesconto do Banco do Brasil que, até agora, só vem financiando empreendimentos negativos, o orador sugeriu ao govêrno que emita o mais breve possível mas, exclusivamente para as fontes de produção, incentivando com o seu auxílio a pecuária, a agricultura, a indústria e o comércio.

REUNIÃO DOS BISPOS

O sr. Rui Carneiro voltou a focalizar a reunião dos bispos em Campina Grande, congratulando-se com o presidente da República pela concretização das promessas contidas em seu discurso de encerramento daquele conclave. Depois de agradecer a presença do sr. Apolonio Sales na referida reunião relembrou que, dias antes, levara ao presidente da República uma comissão de homens de negócios de Campina Grande, a fim de pedir auxílio do govêrno Federal para a solução do problema da água naquela cidade. Naquela oportunidade o presidente demonstrou o propósito de atender ao apêlo dos campinenses, o que, aliás, fêz dias após, assinando vinte decretos que vêm concretizar tôdas as medidas sugeridas pelos bispos e técnicos governamentais reunidos naquela cidade. Mais adiante, depois de consignar um aparte do sr. Argemiro Figueiredo renovando seus aplausos ao presidente da República, o sr. Rui Carneiro afirmou que êsse gesto (abertura de créditos) criou mais uma obrigação aos nordestinos e, especialmente, aos paraibanos — que têm o culto da gratidão — de reconhecimento, proporcionou ao Nordeste não só as providências recomendadas pela Reunião dos Bispos, mas, igualmente, possibilitou a exportação dos seus principais produtos (cêra de carnaúba, algodão e agave), determinando a resolução da SUMOC que bonifica os citados produtos.

VISTO CONSULAR

Em primeira discussão foi aprovado o projeto de autoria do senador Rui Palmeira que isenta de visto consular os turistas nacionais de países amigos que pretendam permanecer no território nacional pelo prazo de 30 dias, que poderá ser prorrogado uma vez, por igual período. Determina, ainda, a citada proposição, que o Poder Executivo indicará os países cujos cidadãos deverão ser beneficiados com a isenção referida.

VETO

Foi lida, no expediente, a mensagem do presidente da República comunicando as razões do veto que opôs ao projeto de lei que considera, para todos os efeitos, como de efetivo serviço, o tempo de serviço militar prestado como aluno dos Centros de Preparação de Oficiais da Reserva das Fôrças Armadas. O sr. Apolonio Sales, no exercício da presidência, convocou o Congresso Nacional para, em sessão conjunta, no dia 3 de julho

(Conclui na 9.ª página)

DIRETOR
M. PAULO FILHO
Avenida Gomes Freire, 471

# Correio da Manhã

SUPERINTENDENTE
JOSÉ V. PORTINHO
N. 19.386 — ANO LV

REDATOR-CHEFE
ANTONIO CALLADO

2º Caderno — Rio de Janeiro, Quinta-feira, 7 de Junho de 1956

GERENTE
ALINIO DE SALLES

# Despediu-se invicto o Fluminense, empatando com o combinado Renner-Internacional

## 2 x 2, o resultado da peleja de ontem em Pôrto Alegre — Os tricolores chegaram a vencer por 2 x 0, mas a saída de Waldo enfraqueceu a equipe — Hoje, o regresso da delegação

PÔRTO ALEGRE, 6 — (De Leonel Silveira da Sport Press) — Encerrando sua vitoriosa temporada de três jogos em gramados portoalegrenses, o Fluminense F. C. da Capital da República, enfrentou esta tarde um combinado formado por jogadores do Internacional e do Renner, empatando por 2 tentos. Êste resultado, foi justo, pelo que realizaram em campo as duas equipes, equilibrando-se em categoria e volume de jôgo. Pisando a cancha do "Fôrça e Luz", na Timbauva, com as honras de favorito, pois, demonstrando poderio conjuntivo e ofensivo, o tricolor carioca vencera anteriormente, o Renner por 4 x 1 e o Internacional por 3 x 1, enquanto o combinado não poderia apresentar perfeito entendimento, o Fluminense iniciou a peleja muito bem, chegando aos 21 ms. de jôgo, com o placard de 2 x 0 a seu favor. Mas, com a saída do seu comandante Waldo, que se contundiu, a ofensiva sofreu um declínio. E os locais, reagindo com energia, conseguiram igualar o marcador. Na segunda etapa, embora o jôgo continuasse bastante corrido e entusiástico, o panorama técnico decresceu bastante e nada mais de positivo foi conseguido por qualquer dos adversários.

### OS TENTOS

O primeiro tento do Fluminense, foi consignado pelo zagueiro Orlando, contra, numa jogada infeliz, quando encontrava-se acossado por Escurinho, aos 8 minutos. Aos 21 minutos Léo recebendo uma bola no vasio, esticada por Telê, não teve dificuldade em consignar o 2.º tento do tricolor. Reagiram os locais, e aos 33 minutos Juarez diminuia o marcador para 2 x 1, assinando o 1.º tento do combinado. Entusiasmados com o feito e incentivados pela torcida, enquanto decaia a retaguarda tricolor, os gauchos voltaram ao ataque, para três minutos depois conseguirem o tento do empate, por intermédio de Chinezinho, com potente tiro cruzado.

Quando faltavam poucos minutos para o final do jogo, o atacante Breno, que fôra substituido por Hugo, retornou ao gramado. Protestaram os tricolores, com Pinheiro à frente, fazendo ver aos locais que o jogador substituido não pode voltar a campo. Mas depois de discussões e entendimentos com o técnico Pirilo, Breno voltou a jogar, sendo assim desrespeitada uma regra internacional.

ARBITRAGEM E QUADROS

A arbitragem esteve a cargo de Hans Lutegart, apitador alemão que esteve muito tempo em Pernambuco e que desincumbiu com acêrto. A renda não foi fornecida à imprensa. E as equipes, jogaram com as seguintes formações:

Combinado: La Paz, Florindo, Oreco (Bonzo) e Orlando; Odorico e Paulistinha; Pedrinho (Luizinho), Breno (Hugo) (Breno), Juarez, Enio Andrade e Chinezinho.

Fluminense: Castilho; Cacá e Pinheiro; Jair Santana, Clovis e Bené; Telê, Léo, Valdo (Alecir), Jair e Escurinho (Quinças).

A delegação tricolor regressará amanhã.

## CANCELADO Fluminense e C. do Rio

### Não está pronto o gramado do Maracanã

Conforme noticiamos. Fluminense e Canto do Rio estavam interessados em realizar uma partida amistosa, domingo, no Maracanã, que serviria de motivo para a apresentação dos novos valores arregimentados pelas duas agremiações.

Na tarde de ontem, o assunto foi resolvido, com o cancelamento do jôgo, em face da informação do superintendente, Arno Frank, declarando ainda impraticável para o futebol, o gramado do estádio municipal.

### POSSIVELMENTE NOVA EXIBIÇÃO NO SUL

Afastada a possibilidade do encontro com o Canto do Rio, os mentores do Fluminense voltaram suas atenções para Pôrto Alegre, onde o quadro vem se exibindo com brilhantismo, no sentido de ser realizado mais um embate. Instruções a êsse respeito já foram dadas à chefia da delegação tricolor.

Uma fase do coletivo de ontem, com Ferreira assediando o goleiro Nadinho. À direita, Leônidas sendo atendido pelo dr. Hilton Gosling, após a contusão sofrida quando marcou o sexto "goal" de bela feitura

## DESPEDIDA da Seleção contra o Bonsucesso

### Sábado, em São Januário, o encontro

O treinador Flávio Costa sugeriu à C. B. D. que o embarque da delegação brasileira fôsse antecipado para próximo domingo, o que foi aceito pelos dirigentes da entidade ecléticа.

O preparador da seleção brasileira justificou a proposta, argumentando que havia necessidade de, segunda-feira, colocar os jogadores em contato com o gramado em que deverão se realizar as partidas que disputarão com os paraguaios, em Assunção, pela Taça Oswaldo Cruz.

Assim sendo, a equipe cebedense fará as suas despedidas no próximo sábado, à tarde, em São Januário. Para adversário foi escolhido o quadro do Bonsucesso, que acaba de regressar de uma excursão em países das Américas. Os entendimentos se processaram ontem, devendo hoje, pela manhã, ficar tudo acertado com o clube rubro anil, uma vez que o técnico Gentil Cardoso ainda não havia dado o seu pronunciamento.

Para êsse exercício, a entrada será paga.

DISPENSADO MARIO FERREIRA

Como até ontem não houvesse se apresentado à concentração de São Januário o zagueiro Mario Ferreira, do Água Verde, do Paraná, Flávio Costa sugeriu a sua dispensa, tendo a C. B. D., ontem mesmo, tomado as providências no sentido de sustar a sua viagem ao Rio.

### *Definida a formação do selecionado que jogará em Assunção*

# SETE JOGADORES DO AMÉRICA integrarão a equipe na estréia

### VINALES (PARAGUAIO) O JUIZ DO SEGUNDO JÔGO

#### Homenagens à delegação brasileira em Assunção

ASSUNÇÃO, 6. A Liga Paraguaia de Futebol, que no corrente ano festeja seu cinquentenário de fundação, decidiu ontem à noite designar Bruno Vinales como árbitro da segunda partida entre as seleções do Paraguai e do Brasil, no novo estádio que está sendo construido pela Liga, no domingo, de 17 do corrente.

A primeira partida será jogada na quinta-feira, sob a direção de um juiz brasileiro, segundo os regulamentos da Taça Oswaldo Cruz. A delegação brasileira, que chegará na segunda-feira, será alvo de várias homenagens especiais.

Por outro lado, o jogador Robustiano Macialma foi designado capitão do selecionado paraguaio.

Anunciou-se oficialmente que o presidente da República, general Alfredo Stroessner, assistirá ao primeiro jogo.

Entrementes, um setor da imprensa local protesta enérgicamente contra a punição imposta ao melhor dianteiro local, Hermes Gonzalez, pelo Tribunal de Penas, o que o impedirá de jogar contra o Brasil, reduzindo assim o poderio da linha atacante paraguaia.

Os jogos com o selecionado chileno estão programados para os dias 24 e 27 do corrente mês, porém a Federação do Chile ainda não decidiu aceitar ou rejeitar o convite. U. P.

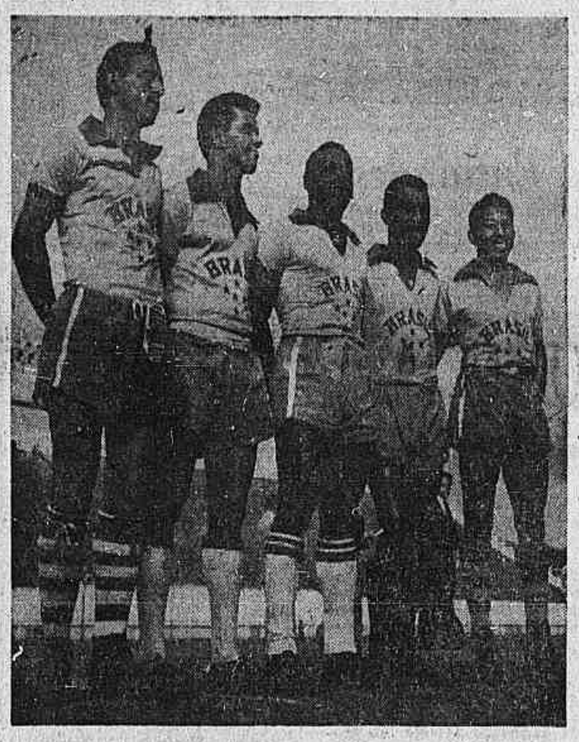

ATAQUE ARRAZADOR
Canário, Romeiro, Leônidas, Zizinho e Ferreira apresentaram ótima produção.

### Ótimo desempenho do ataque rubro, com Zizinho, derrotando a seleção "B" por 8 x 1 — Romeiro, a principal figura — Pompéia garantiu o pôsto titular — O coletivo de ontem

Com mais de uma hora de atrazo, realizou-se ontem o primeiro treino de conjunto da seleção Brasileira, que irá ao Paraguai no próximo domingo. Antes do coletivo, os jogadores foram submetidos a alguns exercícios físicos, visando a esquentar os músculos e garantir maior mobilidade para a prática de bola. De fato, logo nos primeiros minutos do exercício, verificou-se bastante ação, principalmente no quadro tido como titular, que, mais tarde aparentou ser um bom conjunto, capaz de levar a cabo a difícil tarefa que o espera em Assunção.

SOB FORTE CHUVA

Exatamente quando o árbitro Malcher da Gama apitou para o início do "match-treino", forte aguaçeiro desabou sôbre São Januário. Assim mesmo, um pequeno público que para lá se deslocou, permaneceu firme no seu pôsto, prevendo a natureza passageira do temporal.

O treinador Flávio Costa fêz alinhar, no início do coletivo, as duas equipes da seguinte forma:

Quadro amarelo (Titular): Nadinho; Djalma Santos, Edson e Helio; Zózimo e Formiga; Canário, Romeiro, Leônidas, Zizinho e Ferreira.

Quadro azul (Reserva): Pompéia; Rubens, Navarro e Nilton; Adésio e Oswaldinho; Calazans, Paulinho, Hilton, Machado e Decio.

Como se verifica, portanto, o centro-avante Leônidas já se incorporou

(Continua na 2.ª página)

## MORREU o nadador quando treinava

NEW HAVEN, Connecticut, 6. John Glover, de 22 anos de idade, e um dos candidatos norte-americanos à prova de estilo livre das Olimpíadas, faleceu hoje, aparentemente de um ataque cardíaco, quando treinava na piscina da Universidade de Yale.

O dr. J. W. Ewell, do Departamento Médico da Universidade, disse que se afastou definitivamente a hipótese de que Glover tivesse morrido afogado, e que aparentemente a causa mortis foi um ataque cardíaco. U. P.

Rex Hartwig, o maior duplista do mundo, em pleno treinamento

## HARTWIG, O MAIOR duplista do mundo

Candidato sério ao título máximo de profissionalismo, segundo Harry Hopman, capitão da equipe australiana à Taça Davis — Impressionante a bagagem de títulos de Frank Sedgman, que brevemente também se exibirá no Tijuca

(LER TEXTO NA 2.ª PÁGINA)

### *OS BRASILEIROS NO EXTERIOR*

## JOGA O FLAMENGO EM BERGEN

### Derrotados S. Cristóvão e Portuguêsa

#### O tricampeão carioca volta hoje a se exibir na Noruega — Os alvos foram vencidos em Israel e os lusos em Varsóvia — Rumo a Lisboa o Vasco

O Flamengo voltará a exibir-se esta tarde na Noruega. O sétimo compromisso dos tricampeões cariocas será na cidade Bergen, onde enfrentarão um combinado local.

Segundo despachos telegráficos, o Flamengo não apresentará o seu conjunto titular, lançando uma equipe que terá como base o quadro suplente.

A próxima exibição dos rubronegros será em Gotenburgo, no dia 10. Quatro dias depois, enfrentarão o A. I.K., em Estocolmo. Este jôgo marcará a despedida dos gramados suécos.

DERROTADO O S. CRISTÓVÃO

HAIFA, 6. A equipe de football israelense "Hapeol" derrotou a equipe brasileira do São Cristóvão por 3 x 0, numa partida amistosa disputada esta tarde.

Ao terminar o primeiro tempo, a contagem era de 1 x 0. A equipe brasileira, que deve disputar quatro jogos em Israel, medirá forças com uma seleção israelense, a 13 do corrente. F.P.

VENCIDA A PORTUGUÊSA

VARSÓVIA, 6. O Clube Central do Exército Polonês derrotou hoje, nesta capital, a equipe brasileira Associação Atlética Portuguêsa, pela contagem de 2 x 1 (primeiro tempo 1 x 1).

O único goal brasileiro foi marcado, aos 10', por Fernando. F.P.

SEGUIU O VASCO PARA LISBOA

MADRI, 6. De Vitorino Vieira para a S.P. Depois da sua espetacular vitória sôbre o Espanhol, por 3 x 2, domingo último, em Barcelona, que o redimiu, pelo menos, em parte dos insucessos anteriores, o Vasco da Gama teve uma trégua e hoje seguiu para Lisboa, onde terá no próximo domingo, um dos seus maiores compromissos, contra o Sporting Club de Portugal, inaugurando o monumental estádio dos "Leões".

NO PARKE HOTEL

A primeira turma dos membros da delegação cruzmaltina, composta dos titulares, sob a chefia de Calçada, seguiu às 17 horas pelo avião da Ibéria e na capital portuguêsa, ficará hospedada no Parke Hotel. O restante da delegação, seguirá amanhã, de onibus, sob a chefia de Augusto.

## ELEIÇÃO HOJE NA F.M.F.

### Antônio do Passo deverá ser confirmado no posto que vem ocupando

A Assembléia Geral da Federação Metropolitana de Futebol está convocada para se reunir, hoje, a partir das 18 horas, a fim de apreciar a seguinte ordem do dia:

— Renúncia do presidente; eleição do substituto; e interêsses gerais.

Com referência aos dois primeiros itens, já está certo que o sr. Antônio do Passo completará o mandato do sr. Geraldo Starling Soares, havendo para isso eleição, hoje, para o cargo de presidente.

Antônio do Passo deverá receber o apoio dos clubes, continuando assim a frente dos destinos da entidade guanabarina, como aliás o vinha fazendo há dois meses por motivo de licenciamento do titular, que, como é sabido, foi nomeado para o cargo máximo do C. N. D., afastando-se por isso mesmo da F.M.F.

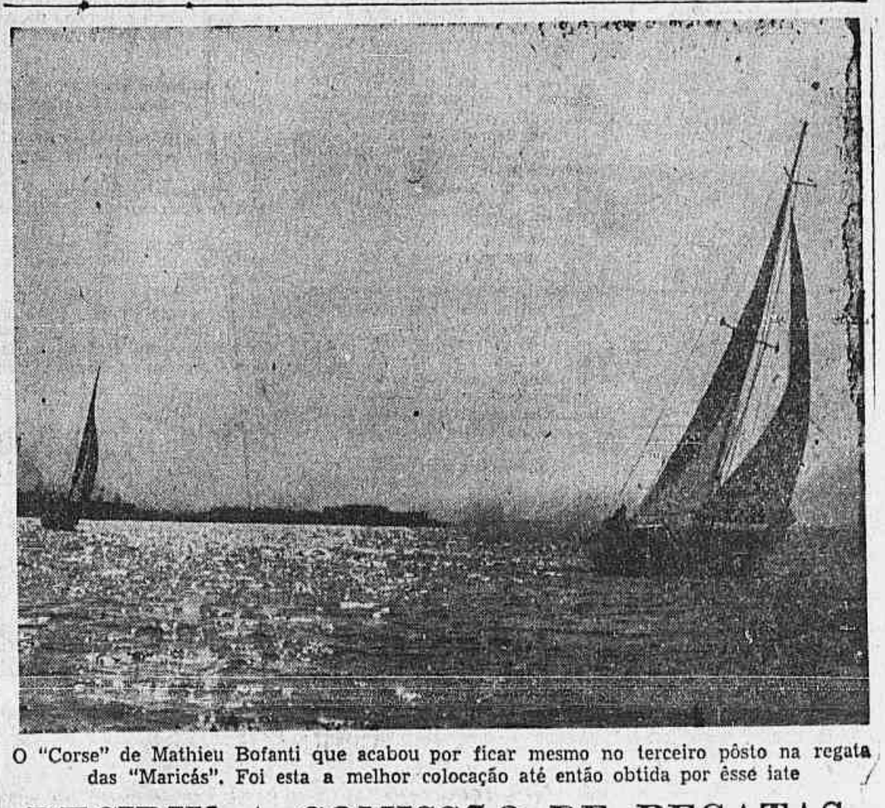

O "Corse" de Mathieu Bofanti que acabou por ficar mesmo no terceiro pôsto na regata das "Maricás". Foi esta a melhor colocação até então obtida por êsse iate

## DECIDIU A COMISSÃO DE REGATAS: O "CORSE" TERCEIRO NAS "MARICÁS"

### Tanto o comandante Mathieu Bofanti como o iatista Antônio Albuquerque receberam a decisão com grande espírito esportivo — A próxima regata da "Marambaia" — Em setembro o Iate Clube Brasileiro comemorará meio século de existência — Festa junina

Anteontem a Comissão de Regatas decidiu afinal sôbre o resultado da Regata das Maricás corrida no dia 19 de maio.

Faziam parte da Comissão os iatistas Fernando Pimentel Duarte, Jorge Franke Geyer, Victor Demaison enquanto os desportistas Antônio Albuquerque e Jean Jacques Lesgards como interessados na solução da classificação definitiva também compareceram ao Iate Clube para tomarem ciência do resultado.

DECISÃO

O iatista Victor Demaison, a quem ficou afeta a questão do "rating", explicou que no regulamento da C. C. A. de 1940, a penalidade prevista para o uso por exemplo, irregular, de uma determinada vela, é das mais fortes, enquanto nos regulamentos de 1950 e 1954 é omisso o assunto. Assim sendo, e de comum acôrdo com o comandante do "Boa Sorte, ficou decidido que não se levaria em conta o que dispunha o regulamento de 1940. Norteou-se então, a Comissão, pela penalidade que tinha sido deliberada quando da disputa da última regata "Santos-Rio" ,que previa uma na de 4%.

(Continua na 2.ª página)

## VASCO E REAL MADRI favoritos do Torneio de Caracas

### Em sua peleja de estréia, a 1.º de julho, os cruzmaltinos enfrentarão os espanhóis — Organizada a tabela do primeiro turno

CARACAS, 6 — Itália e Portugal, representados pelas equipes do Roma e do Pôrto serão os encarregados de inaugurar o Torneio Internacional de Futebol que se desenrolará a partir do dia 30 do corrente mês. Tomarão parte no certame além das mencionadas equipes, o Real de Madri, e o Vasco da Gama, do Brasil, que pela primeira vez disputa, com o Pôrto, nessa competição. O Roma e o Real de Madri já atuaram em anteriores torneios, deixando ambos, especialmente o último, grata impressão na torcida local.

O Torneio será em 2 turnos, conquistando o vencedor a taça "República da Venezuela". No caso de empate ficou assentado que o "goal-average" decidirá.

Os organizadores da competição já divulgaram a tabela do 1.º turno, que será inaugurado pelo Pôrto e Roma às 21 horas de sábado, dia 30; na mesma hora do dia seguinte jogarão Vasco x Real de Madri. Na têrça-feira, 3 de julho, às 20,35 horas o Vasco enfrentará o Pôrto e na quarta-feira 4 haverá descanso. Na quinta-feira, dia 5, jogarão Roma x Real de Madri, na sexta-feira não haverá jôgo, disputando-se no sábado, dia 7, a partida Vasco x Roma e no domingo, 8, Real de Madri x Pôrto.

Reina grande entusiasmo nesta capital pela realização do Torneio, como demonstra o fato de embora faltando 15 dias para o seu início já muita gente tenha adquirido ingressos. Diz-se nos círculos esportivos que o certame será decidido entre o Vasco e o Real de Madri, embora muitos entendidos predigam que o Pôrto será um temível concorrente.

Três estações de rádio transmitirão o desenrolar das pelejas no Estádio Universitário. A.F.P.

## Agitados os meios aquáticos catarinenses

### Pronunciamentos contrários à eliminatória do "quatro com", já designado para as olimpíadas depois da conquista em Lima

FLORIANÓPOLIS, 6 — A notícia estampada em alguns jornais cariocas sôbre a provável realização de uma eliminatória para o "quatro com", visando as olimpíadas, que estaria sendo pleiteada pela Federação Metropolitana de Remo, veio agitar os meios esportivos catarinenses,

(Continua na 2.ª página)

## MUNICÍPIOS BRASILEIROS

Edifício da Alfândega, em Manáus, construido em 1908, com pedras trazidas da Inglaterra

(Conclusão da última página)
1896, apresenta em seu interior, colunatas, estatuetas e escadarias talhadas por marmoristas italianos. Adorna ainda a casa de espetáculos, cristais, espelhos, bronzes, porcelanas e tapeçarias adquiridas na Europa.

O turista que visita Manaus não pode deixar de saborear os pratos típicos da região que são o tacacá — espécie de mingau — o pirarucu, os beijus de vários tipos, feitos de mandioca; a "mixira" preparada com a carne do "peixe boi" e outros não menos apetitosos.

Os festejos de Natal, dos Reis, de S. João são as principais manifestações folclóricas em Manaus. Os folguedos dos "bois-bumbás", das pastorinhas e ainda o de origem africana, os cordões de "Pássaros", originários dos tempos da escravatura, representa a luta entre uma corveta de guerra e um navio corsário. São os folguedos que despertam mais o interêsse da população manauara.

(Dados coligidos de publicação do Conselho Nacional de Estatística).

CURIOSIDADES EM MANAUS

**Octavio Tavares, em seu premiado livro "Do Amazonas à Guanabara" (1936), insere algumas curiosidades que ocorrem em Manaus, a "Pérola do Rio Negro". Talvez a mais interessante seja a da estátua de Themis, localizada no alto do Palácio da Justiça. Ao contrário do que sucede em tôdas as partes, a Justiça, nesta estátua, tem os olhos sem venda, "escandalosamente abertos".**

**Dentre as numerosas ruas de Manaus, há — ou pelo menos havia — uma rua com a denominação dos Remédios, mas incrível que pareça, não tinha uma farmácia — sem trocadilhos — sequer para remédio.**

## DECIDIU A COMISSÃO DE REGATAS:

(Continuação da 1.ª página)
Com êsse critério, que foi aceito pelos presentes, a classificação final deu ao "Corse", de Mathieu Bofanti, como terceiro colocado, enquanto o "Boa Sorte" ficou em 4.º lugar. O tempo corrigido do "Corse" todavia, ainda não foi apurado, sendo dos demais barcos o seguinte: 1.º, "Procelária", de Pimentel Duarte, com 25 hs., 04ms., 4 segundos; 2.º, "Cangaceiro", de Domício Barreto, com 25.26.56; 3.º, "Corse", sem tempo; 4.º, "Boa Sorte", de Antônio Ibuquerque, com 26.37.04; 5.º, "Mistral", com 26.43-54; 6.º, "Anjica", de Marcos Merhy, com 26.43.55; 7.º, "Flaneur", de Albert Flyhoffer, com 26.51.55, 8.º, "Guaiamu", de Fábio Faria Souto, com 27.06.08.

Pelos tempos acima mencionados verifica-se que o "Anjica", por apenas um segundo, perdeu a 5.ª colocação, que acabou por pertencer ao "Mistral".

Ficou decidido ainda que, no futuro, não se poderá usar mais "spinnaker" fora das medidas, incorrendo, quem assim proceder, na penalidade máxima de desclassificação.

A PALAVRA DE BOFANTI

Interessante que chegamos ao Iate Clube quase que ao mesmo tempo do iatista Mathieu Bofanti, comandante do "Corse". A decisão já tinha sido tomada e, em poucas palavras, o sr. Jorge Geyer o pôs a par do resolvido. Bofanti recebeu a classificação do "Corse" com satisfação, mas notamos pelas suas palavras posteriores que qualquer que fôsse a decisão receberia o resultado com isenção de ânimo. Falando à nossa reportagem posteriormente nos disse:

"Agora o remédio que tenho é de mandar cortar meu "spinnaker" e não sei se terei tempo de tomar essa providência para a regata de Marambaia."

Se a atitude de Bofanti foi digna de um desportista, não menos louvável a de Antônio Albuquerque, que não fêz nenhuma restrição de ordem geral para que a C. R. pudesse resolver sem nenhum constrangimento.

A "MARAMBAIA"

A Regata de Marambaia está fadada a se constituir num grande acontecimento veleiro. Segundo estamos informados, o número de concorrentes será dos maiores, sendo também provável que muitos staristas guarneçam a tripulação de um barco de oceano. Quase certo que, além dos iates que já participaram das regatas anteriores se inscrevam os barcos: "Ondina", de Joaquim Belém; "Sindbad", de Alcides Lopes, e "Analee", de Fernando Ferreira; todos três ausentes das duas primeiras regatas.

— Não há dúvida que correria — informou-nos domingo último Alcides Lopes, que completou:

— Meu barco, até o fim da semana deverá estar tòtalmente pronto e se não pude participar das duas primeiras regatas não quero perder essa de agora.

UM DOS MAIORES ACONTECIMENTOS DO ANO

O Iate Clube Brasileiro, de Niterói, comemorará no dia 10 de setembro meio século de existência. Segundo nossa reportagem conseguiu apurar com os dirigentes do grande clube da capital fluminense, o Iate Clube de Niterói é o mais antigo clube de vela do Brasil. Êste fato por certo merecerá de tôdas as nossas autoridades esportivas uma atenção tôda especial. Podemos mesmo afirmar que as comemorações que terão início no dia 7 de setembro, se estenderão por três dias com um programa dos mais amplos que já se pôs em execução pelos nossos clubes de vela.

Oportunamente daremos amplos detalhes do que consideramos um dos maiores acontecimentos esportivos do ano de 1956.

A FESTA "JUNINA"

Já no dia 16 o Iate Clube Brasileiro levará a efeito, em sua sede, a grande festa "junina" que todos os anos leva ao clube de Saco de São Francisco um grande número de aficionados da vela tanto do Rio como de Niterói. Êste ano, as festividades se revestirão de um brilhantismo nunca dantes observado.

## AGITADOS OS MEIOS AQUÁTICOS...

(Continuação da 1.ª página)
pois era assunto pacífico que as guarnições campeãs sul-americanas estariam designadas para as olimpíadas em Melbourne.

Fala o presidente da Federação aquática de Santa Catarina, o dr. Heitor Ferrari, presidente da Federação Aquática de Santa Catarina, ouvido pela reportagem da Sport Press declarou que a eliminatória para o "quatro com", pleiteada pela Federação Metropolitana de Remo é um absurdo, adiantando que deverá seguir para o Rio a fim de entender-se com a C.B.D. e com o Comitê Olímpico Brasileiro, para tratar do assunto, finalizando por assegurar que não permitirá que o conjunto catarinense vencedor do último sul-americano seja esbulhado.

EM ÚLTIMO CASO, ELIMINATÓRIAS EM S. CATARINA

A opinião geral aqui é que se não fôr de todo possível ser mantida a deliberação anterior que assegurava ao "quatro com" de Santa Catarina participar das olimpíadas em Melbourne, e seja determinada uma eliminatória, esta só poderá ser realizada na raia desta capital, pelo menos como uma justificativa à mudança de critério que tira aos catarinenses um direito já assegurado.

CHICÃO FALA EM NOME DOS COMPANHEIROS

O assunto teve repercussão, inclusive, entre os integrantes da guarnição do "quatro com" e a êste respeito, falou Francisco Schmidt, o popular Chicão, em nome de seus companheiros, que disse:

"Muito nos surpreenderam as notícias referentes às eliminatórias pretendidas pelos cariocas".

E prosseguiu:

"Jamais poderíamos conceber que atletas de envergadura interestadual esportiva, dos que pretendem as eliminatórias, não reconhecessem, em nós o conjunto já escalado para as olimpíadas da Austrália. Se quizessem ir dar um passeio em Melbourne, tivessem vencido nas provas para classificação na representação nacional ao sul-americano e representando melhor o Brasil. Agora querem tirar-nos o direito conquistado com suor e sacrifícios, quando deveriam ter conquistado, êles mesmos, com seu próprio esfôrço o que agora pleiteam de forma tão pouco esportiva".

"Ademais — disse Chicão — o absurdo contraria a praxe, ao exigirem eliminatória dentro de sua própria casa, impondo, inclusive, data. Não mais nos surpreenderemos se quizerem nos impôr até o número de remadas a fim de facilitar talvez uma vitória efêmera".

"Confiamos — concluiu o valoroso integrante do "quatro com", campeão sul-americano — no bom-senso dos homens que norteiam nosso esporte, que tudo fazem para levar à Austrália um grupo selecionado de atletas de primeira grandeza e não simplesmente aventureiros e turistas".

De Moacir Iguatemi da Silveira, correspondente da S. P.

## HARTWIG, O MAIOR DUPLISTA...

Os quatro mais famosos tenistas do mundo, os campeões profissionais Richard (Pancho) Gonzalez e Tony Trabert, dos Estados Unidos e Frank Sedgman e Rex Hartwig, da Austrália, como é do conhecimento geral, exibir-se-ão nos dias 24, 25 e 26 do corrente, no ginásio do Tijuca, na temporada a ser promovida pela Confederação Brasileira de Tênis.

A importância dessa sensacional iniciativa da novel entidade, com relação ao próprio desenvolvimento da prática do esporte da raquete entre nós, já foi por demais ressaltada e não pode sofrer qualquer contestação. Principalmente porque já se tornou ponto pacífico o fato de que sòmente vendo os grandes astros em ação, ou competindo contra êles, é que os praticantes do tênis, ou de qualquer outro esporte, podem aprimorar os seus recursos técnicos.

O CARTAZ DOS AUSTRALIANOS

Todavia, em todos os comentários da imprensa brasileira sôbre a espetacular temporada dos campeões profissionais de tênis, observa-se que os norte-americanos Pancho Gonzalez e Tony Trabert são os detentores dos maiores elogios e referências enquanto pouco se referem aos australianos Frank Sedgman e Rex Hartwig. Contudo, êstes também mereciam figurar com o mesmo destaque, principalmente pela bagagem de títulos que ambos conquistaram nos maiores certames mundiais.

HARTWIG, O MAIOR DUPLISTA DO MUNDO

Rex Hartwig, por exemplo, é um dos mais famosos astros do tênis australiano. Sôbre êle, aliás, recebemos uma interessante crônica, assinada por Harry Hopman, capitão da equipe australiana da Taça Davis, na qual é historiada em síntese a vida esportiva e gloriosa do renomado tenista, razão por que transcrevemo-la a seguir:

"Rex Hartwig nasceu a 9 de fevereiro de 1929, em Culcairn (Austrália). Começou a jogar com 10 e participou de seu primeiro campeonato aos 13 anos Campeão dos Estados Unidos, em duplas, com seu compatriota Rose em 1953. Campeão australiano e bicampeão mundial de duplas, vencendo em Wimbledon, em 1954, com Mervin Rose e, em 1955, com Lewis Hoad. Rex Hartwig é conhecido entre os seus íntimos em tênis como o "Demolidor" e ninguém fêz mais justiça a êsse título nos três últimos anos. Em 1954 e 55, o primeiro nome que os consagrados astros sempre procuraram em qualquer campeonato de grande importância — depois do seu próprio — foi o de Hartwig. Infelizmente, para muitos dos maiores "ases", êle não sòmente eliminou-os, mas derrotou-os tão decisivamente que, por algum tempo, quebrou-lhes a confiança. O ex-capitão da turma norte-americana da "Taça Davis" e um dos dirigentes mais conhecidos do mundo, Alrick H. Man Jr., descreveu Hartwig como "o jogador mais empolgante do mundo tenístico". Outros chamaram-no de "o maior jogador de duplas de 1955". O torcedor bem pode perguntar: "Por que Rex não foi o amador n.º 1 em 1954 e 1955?" Eis uma boa pergunta. Para respondê-la, decidi-me a convencer o baluarte australiano em duplas na "Taça Davis" a aceitar a oferta de uma carreira profissional que lhe foi oferecida por Jack Kramer. Êsse "jogador interiorano" sofreu muitas vêzes devido à falta de contrôle, concentração e temperamento calmo. Sou de parecer que o tênis profissional e o desejo firme de Rex em tornar-se um grande jogador de simples farão com que êsse contrôle necessário nêle se desenvolva. Rex é filho único de um fazendeiro de trigo e criador de carneiros, de Culcairn, distante 400 klms. de Sidney e Melbourne. Sua mãe e seu pai jogaram tênis e Rex dividiu seu tempo entre o futebol — que ajudou muito a desenvolver seus músculos — e o tênis. Durante alguns anos êle foi o campeão de sua zona rural. Aos 20 anos de idade, mudou-se para Melbourne "para tentar obter o bom padrão de jôgo que êle observava uma ou duas vêzes por ano, quando os grandes jogadores visitavam sua terra". Êle era tão estourado e irregular, quando começou a jogar nos grandes centros os principais campeonatos, que foi apelidado de "Marreteiro". Levou vários anos para dominar a fôrça violenta de seus golpes. Quando foi deixado à margem da turma australiana que participou dos torneios da Europa e dos Estados Unidos, em 1953, "por motivo de falhas temperamentais", o choque foi-lhe grandemente benéfico, como o futuro demonstrou. Sua Federação regional tinha porém muito mais fé em sua capacidade do que os altos paredros australianos. Angariou fundos e mandou-o aos campeonatos europeus. Depois, os máximos dirigentes da Austrália ficaram preocupados com a sorte de um rapaz do interior que permanecia no exterior por conta de uma entidade regional. Colocou-o, então, na turma da qual eu fui capitão e orientador. Sua primeira grande oportunidade na excursão surgiu no Campeonato Nacional da França, onde jogou tão bem nas duplas que eu resolvi desfazer o binômio Mervin Rose-Clive Wilderspin e formar a dupla Rose-Hartwig. Não houve sucesso imediato; porém, um mês mais tarde êles alcançaram as finais do Campeonato de Wimbledon, perdendo uma partida bem disputada para Rosewall-Hoad, os dois maravilhosos juvenis do ano. Seis semanas mais tarde êles sagraram-se campeões dos Estados Unidos em duplas, batendo primeiro Trabert-Seixas na semi-final e depois Mulloy-Talbert na final. Quatro meses mais tarde, em dezembro de 1953, os selecionadores australianos puseram-no à prova e êle não se mostrou à altura. Perdeu de Trabert no primeiro dia de jôgo da "Taça Davis", em Melbourne. Então, os dirigentes fizeram uma mudança de pânico nas duplas, pois Rosewall também tinha perdido a simples. Eliminaram Rosewall e formaram o par Hartwig-Hoad. O fato dêle ter de jogar do lado esquerdo, ao invés do direito, onde sempre jogava com Rose, não teve muita importância. Entretanto, foi notificado que jogaria a dupla sòmente duas horas antes da partida que seria decisiva para a sorte da Austrália na "Taça Davis". Isso foi demais para os seus nervos. A dupla Seixas-Trabert venceu fàcilmente e Rex voltou a jogar com Rose em 1954. Seu cartaz como jogador de duplas do lado direito aumentou cada vez mais nos jogos seguintes. Sua resposta de saque curta, rápida e rente à rede, tanto de esquerda como de direita tornou-se temida e, num dia feliz, êle é invencível. Desejando mudar a dupla Rosewall-Hoad para a "Taça Davis", tendo em vista o fato de Trabert-Seixas saberem aproveitar bem as falhas de Rosewall, eu solicitei licença dos dirigentes da nossa turma para experimentar a dupla Hoad-Hartwig, porém com Rex do lado direito e o grande Hoad do lado esquerdo e com tempo suficiente para êles treinarem nessa combinação. Nossos dirigentes aprovaram a idéia e a Austrália apresentou uma nova dupla, que provou ser a melhor de tôdas, em 1955, quando venceu o Campeonato Mundial de Wimbledon. A consagração de Hartwig como exímio duplista é definitiva. Isso porém não quer dizer que seja pouco eficiente em simples. Ao contrário, seus primeiros resultados na carreira profissional levam a crer que dentro de um ou dois anos será sério competidor ao título máximo de sua nova classe.

A BAGAGEM DE SEDGMAN

Nasceu em Mont Albert, Victoria, Austrália, em 29 de outubro de 1927. Principais feitos: campeão de Juniors da Austrália em 1946; vice-campeão de duplas em 1947 (com Worthington) em 1948 (com Long) do Campeonato Nacional Australiano; vice-campeão de duplas (com Hopman) do Campeonato da França de 1948; venceu em simples e duplas (com Bromwich) o Campeonato de Beckenham de 1948; campeão de duplas (com Bromwich) e vice-campeão de duplas mistas (com Doris Hart) do Campeonato de Wimbledon de 1948; campeão de simples e duplas mistas (com Doris Hart) do Campeonato Australiano de 1949; ficou enter os famosos "últimos oito de Wimbledon" de 1949; vice-campeão de duplas (com Worthington) do Campeonato Nacional Americano de 1949; em 1950 venceu novamente com Doris Hart e o Campeonato Nacional Australiano de duplas mistas; campeão de simples de seu país; venceu os seguintes campeonatos; do Oeste e do Sul da Austrália; vice-campeão mundial (Campeonato de Wimbledon) sendo batido por Budge Patty na final; venceu em duplas (com Bromwich) o Campeonato Nacional Americano. Em 1951 venceu o Campeonato Nacional Americano em simples, duplas (com McGregor) e mistas (com Doris Hart); venceu os seguintes campeonatos: Nacional Australiano, Sul Australiano, Victoriano, Newport e Sudoeste do Pacífico; campeão de duplas (com Candy) do Campeonato Australiano de Quadras de Saibro e do Nacional Australiano; venceu em duplas o Campeonato da França e o de Wimbledon (com McGregor); venceu também em duplas mistas (com Doris Hart) o Campeonato da França. Em 1952 conseguiu o extraordinário feito de laurear-se em Wimbledon (campeonato mundial) nas três provas: simples, duplas (com McGregor) e mistas (com Doris Hart); ainda com Doris Hart venceu o Campeonato Nacional Americano; venceu o Campeonato Internacional da Itália em simples e duplas (com Drobny); levantou as três provas do Campeonato Asiático: simples, duplas (com Straight Clark) e mistas (com Doris Hart); venceu em duplas (com McGregor) o Campeonato da Austrália e da França; jogou a "Taça Davis" pela Austrália de 1949 a 1952. Classificado como n.º 1 da Austrália em 1952. Passou para o profissionalismo em janeiro de 1953, continuando a sua brilhante carreira de tenista dotado de raras qualidades para o d[illegible]orte.

## Prejudicado pelo mau tempo o Campeonato João Carlos dos Santos

### Na única partida ontem realizada o sampaulino Armando Ferla triunfou por 2 x 0 — Transferida para hoje a rodada de ontem, com possibilidades de serem adiantados os jogos da rodada normal

A disputa do Campeonato Aberto João Carlos dos Santos, promovido pelo Tijuca Tênis Clube, deveria ter prosseguido na tarde e noite de ontem com realização de vários jogos na maioria dos quais verificar-se-ia a estréia dos astros e estrêlas de S. Paulo e do Paraná especialmente convidados para participar do certame. Infelizmente, entretanto, o mau tempo não permitiu que o Campeonato pudesse prosseguir normalmente, forçando os seus promotores a alterar enormemente a programação.

Nessas condições, todos os jogos programados para ontem, com exceção de um apenas, foram transferidos para a rodada de hoje. Todavia, segundo as informações de que nos foram prestados pelo próprio sr. João Carlos dos Santos, vice-presidente do tênis tijucano, se houver possibilidade, alguns dos jogos que deveriam ser hoje levados a efeito e que, normalmente, serão transferidos para amanhã, serão hoje mesmo efetuados, num esfôrço para entrosar o certame dentro da programação preliminarmente estabelecida.

FERLA, O VITORIOSO

No único encontro ontem completado, o sampaulino Armando Ferla, que ontem fazia a sua estréia, levou a melhor sôbre Raul Amaral, pela contagem de 2 x 0, com resultados parciais de 8 x 6 e 6 x 3.

A PROGRAMAÇÃO DE AMANHÃ

Com exceção dos jogos que, no caso de haver possibilidade, serão hoje realizados, a programação para amanhã do Campeonato João Carlos dos Santos é a seguinte:

Às 18 hs. — Lucy Maia X Nair Mesquita — Maria Helena Amorim X Iris Mendonça — João de Souza X Luiz F. Moreira — Carlos Fernandes X venc. de (R. Sales X L.A. Henning);

às 19 hs. — I. Mendonça — Elcy Maia X H. Rocha — Nair Mesquita — Ronald Barnes X venc. de (R. Amaral X G. Jaramillo) — Aloysio Esteves X Ivo Ribeiro — João Carlos X venc. de (G. Naday X A. Simões);

às 20 hs. — Luiz Carlos — Ronald Barnes X R. Amaral — L.F. Moreira — Lucy Maia — P. Guimarães X J. Braile — João Carlos — Cecy Carvalho — C. Fernandes X I. Mendonça — A. Esteves — Maria Helena — A. Ferla X Iná e Paulo Ferraz;

às 21 hs. — C. Fernandes — P. Guimarães — X A. Ferreira — L.A. Henning — G. Naday — Ivo Ribeiro X A. Esteves — H. Haupt — J. Catalano — A. Ferla X Aran e Zurab Boghossian.

## PROGRAMAS PARA

(Conclusão da última página)

7º páreo — às 16,30 horas — 1.400 metros — Cr$ 65.000,00 — (Pista de Grama) — (Betting).

Ks.
1 First Love, E. Castillo ..... 56
1 — " Oruro, L. Meszaros ..... 56
2 Lapacho, L. Diaz ..... 56
3 Astro, D. P. Silva ..... 56
2 — 4 Dark Boy, B. Marinho ..... 56
5 Condor, C. Calleri ..... 52
6 Romaneio, A. G. Silva ..... 56
3 — 7 Guerreiro, A. Araujo ..... 56
8 Thebas, F. Irigoyen ..... 54
9 Jerry, XX ..... 56
4 — 10 Bambinal, A. Cardoso ..... 56
11 Haralem, R. Garcia ..... 56

8º páreo — às 17,00 horas — 1.600 metros — Cr$ 50.000,00 — (Betting).

Ks.
1 Quiroga, J. Portilho ..... 60
1 — " Pandeiro, J. Ramos ..... 58
2 Balsamo, J. Baffica ..... 54
3 Aboy, A. Cardoso ..... 60
2 — 4 Hyl Hirundo, XX ..... 52
5 Merci, XX ..... 58
6 Cartago, J. Lopes ..... 54
7 Spitifireson, L. Diaz ..... 60
3 — " 8 Elzorro, Não correrá ..... 52
9 Bayard Prince, A. G. Silva ..... 58
" Marmid, J. Martins ..... 58
10 Impulsivo, XX ..... 58
4 — 11 Tio Pepito, P. Labre ..... 58
12 Bolonha, R. Garcia ..... 54
" Blue Sky, H. Vasconcelos ..... 52

CORRIDA DE DOMINGO

1º páreo — às 13,40 horas — 1.000 metros — Cr$ 65.000,00.

Ks.
1 — 1 Urgencia, J. Marchant ..... 54
2 Rala, G. Almeida ..... 54
2 — 3 Serrana, O. Ullôa ..... 54
4 Revolução, D. P. Silva ..... 54
3 — 5 Sertania, F. Irigoyen ..... 54
6 Citara, A. G. Silva ..... 54
7 Orsinia, L. Diaz ..... 54
4 — 8 Flaia, M. Silva ..... 54
" Cirenaica, E. Castillo ..... 54

2º páreo — às 14,05 horas — 1.200 metros — Cr$ 70.000,00.

Ks.
1 — 1 Cinamomo, A. Portilho ..... 54
2 — 2 Silvino, G. Silva ..... 54
Addio, D. P. Silva ..... 54
3 — 4 Itapagé, G. Almeida ..... 54
" Rubirosa, A. Reis ..... 54
4 — 5 Salerno, O. Ullôa ..... 54
6 Repique, M. Silva ..... 54

3º páreo — às 14,30 horas — 1.400 metros — Cr$ 55.000,00.

Ks.
1 — 1 Tabuada, E. Castillo ..... 54
" Palafrem, M. Henrique ..... 58
2 — 2 Regalo, J. Marchant ..... 52
3 Next, M. Silva ..... 56
3 — 4 Scollops, A. Araujo ..... 60
5 Cunhambebe, H. Vasconcel. ..... 52
4 — 6 Erônico, J. Baffica ..... 53
7 Tripoli, B. Marinho ..... 52

4º páreo — às 15,00 horas — 1.000 metros — Cr$ 70.000,00.

Ks.
1 — 1 Cadilho, M. Silva ..... 56
" Quincas Borba, A. Portilho ..... 56
2 — 2 Dourando, F. Irigoyen ..... 56
3 C. do Brejo, D. Moreno ..... 56
4 Quimper, J. Baffica ..... 56
3 — 5 Capurro, G. Silva ..... 56
6 Astro, D. P. Silva ..... 52
7 Romaneio, A. G. Silva ..... 52
4 — 8 Quimbar, O. Ullôa ..... 56
" Quefir, XX ..... 56

5º páreo — às 15,30 horas — 1.200 metros — Cr$ 70.000,00.

Ks.
1 — 1 Bergère, M. Silva ..... 54
2 Carven, L. Diaz ..... 54
2 — 3 Sinfonia, O. Ullôa ..... 54
4 Ué, W. Andrade ..... 54
3 — 5 Kuty, J. Portilho ..... 54
6 Inkissi, A. G. Silva ..... 54
7 Arancina, D. P. Silva ..... 54
4 — 8 Illora, E. Castillo ..... 54
9 Jamburana, G. Almeida ..... 54

6º páreo — às 16,00 horas — 1.300 metros — Cr$ 70.000,00 — (Betting).

Ks.
1 Tino, J. Marchant ..... 55
1 — " Tanos, E. Castillo ..... 55
2 Histórico, G. Almeida ..... 55
3 Blondel, M. Silva ..... 55
2 — 4 Sir Toby, F. Irigoyen ..... 55
5 Gable, N. Pereira ..... 55
6 Desplante, J. Baffica ..... 55
3 — 7 Efebo, XX ..... 55
8 Argumento, C. Morgado ..... 55
9 Blasé, D. P. Silva ..... 55
4 — 10 Cimbronaso, G. Silva ..... 55
11 Onorio, O. Rosalvo ..... 55

7º páreo — Grande Prêmio Prefeitura Municipal — às 16,30 horas — 2.000 metros — Cr$ 200.000,00 — (Betting).

1 Snooker, F. Irigoyen ..... 52
1 — " Canaletto, XX ..... 55
2 Luarzinho, M. Silva ..... 55
3 Courageuse, D. P. Silva ..... 53
2 — 4 Cadi, A. Portilho ..... 55
5 Sancy, A. G. Silva ..... 51
6 Inhanduhy, E. Castilo ..... 55
3 — 7 Fanfan, B. Marinho ..... 53
" Bomba H, J. Marchant ..... 56
8 Roleta, XX ..... 50
9 Mister Rio, G. Silva ..... 55
" Rumbo, W. Mazalla ..... 59

8º páreo — às 17,00 horas — 1.500 metros — Cr$ 50.000,00 — (Betting).

Ks.
1 Pan, R. Freitas Filho ..... 54
1 — " Johil, G. Almeida ..... 60
2 Descuido, A. G. Silva ..... 58
3 Bardubin, E. Castillo ..... 54
2 — 4 Zombadora, H. Vasconcelos ..... 54
5 El Cheique, J. Baffica ..... 52
6 Galo da Serra, Não correrá ..... 56
3 — 7 Sepoy, A. Cardoso ..... 58
" Piratinã, J. Baffica ..... 54
8 Maypú, M. Silva ..... 52
4 — 9 Jamegão, D. Moreno ..... 52
" Comandulo, R. Martins ..... 60

## EM ESTUDOS:

(Conclusão da última página)
lares (Cr$ 6 bilhões e 240 milhões), pela cadeia de hotéis Statler. Êsses dados — arrematou — dão-nos uma perfeita idéia da importância da indústria hoteleira e de seus industriais na vida contemporânea."

PRECÁRIA SITUAÇÃO

A seguir, o sr. Arruda Falcão fêz um dramático apêlo à comissão quanto à precária situação da indústria hoteleira. Foi constituída, em conseqüência, a comissão composta dos srs. Gurgel do Amaral, Nita Costa e Yukishigue Tamora, com o objetivo de entender-se com as altas autoridades para resguardar a indústria hoteleira e facilitar o investimento de capitais nessa indústria básica para o turismo.

Depois o sr. Colombo de Souza (presidente) sugeriu que se criassem escolas para a hotelaria nos moldes do que se faz na América do Norte, tendo a deputada Nita Costa informado que já está promovendo entendimentos com o govêrno para transformar Quitandinha numa grande escola hoteleira.

TURISMO CULTURAL

A seguir, o sr. Emílio Lourenço de Souza prestou seu depoimento, dando relêvo ao aspecto cultural do turismo. Debate-se, por fim, a forma de custeio do futuro órgão orientador do turismo — Conselho Nacional de Turismo — que ao ver de vários deputados, deve ser grande nos seus propósitos, mas modesto no seu custo, pois deve fugir de todo, ao empreguismo e burocracia.

PRÓXIMOS DEPOIMENTOS

Na próxima segunda-feira, dia 11, a Comissão Parlamentar de Inquérito sôbre Turismo, ouvirá os depoimentos dos srs. Mário de Azevedo Ribeiro, presidente do Jockey Club Brasileiro e o dr. Rodrigo de Mello Franco Andrade e o diretor do Patrimônio Histórico Nacional.

## PELOS CLUBES EXCURSIONISTAS

### Centro excursionista

— Para sábado, o D.T. programou uma excursão-cultural, prosseguindo a série das que estão sendo solicitadas pelos sócios. Será visitado o Museu de Caça e Pesca, na Praça 15. O colaborador será Idalicio Manoel de Oliveira Filho.

— Ainda para sábado e domingo, o guia Hugo Kistler dirigirá excursão semi-pesada à Serra Tinguá.

— Luiz Theberg Nóbrega e Alfredo Maciel guiarão a travessia Palmares x Petrópolis (semi-pesada).

— Dante Rocco (veterano guia e sócio-remido), reaparecendo na direção de excursões recreativas-caminhada leve, guiará Represa do Camorim (Distrito Federal).

Nota: Para maiores informações e confirmação de horário, os guias serão encontrados, hoje, à noite, na sede.

— Realizou-se a palestra, na sede, do veterano cineasta Humberto Mauro, com a apresentação de filmes do I.N.C.E.

— Para os próximos dias 23 e 23 (São João), além da festa junina que será feita, em combinação com o Itatiaia Country Club, procurando satisfazer à procura dos interessados que não lograram inscrição (limitada), o guia Mário Araújo Motta e o colaborador Oscar Mangia de Oliveira programaram, para a mesma data, festejos no Acampamento Treze de Maio (Parque Nacional de Teresópolis). Inscrições e informações, hoje na sede, com o guia Mário.

— Para a efetivação das inscrições na Excursão a Itatiaia (São João), o pagamento do saldo será encerrado impreterìvelmente, dia 15 próximo.

— A partir de ontem — quarta-feira dançante — Departamento Social está solicitando, dos sócios, a exibição da carteira, ou a identificação, no caso de convidados, para ingresso nas reuniões sociais do C.E.B.

— Em data e hora que serão prèviamente anunciadas, o antigo zelador da sede, sr. José Vieira de Freitas, receberá o produto arrecadado junto a seus amigos e sócios, como recompensa a serviços prestados, na sede, durante quase dez anos.

## O CAVALO...

(Conclusão da última página)
fo deu à França a quinta vitória na clássica prova hípica desde o fim da Segunda Guerra Mundial. "Levandin" era o favorito, na proporção de 7-1, na corrida sôbre a difícil pista de uma milha e meia do antigo hipódromo de Epson.

"Montaval" era cotado a 40-1. Como o vencedor, é um cavalo francês de propriedade do norte-americano Robert Strassburger, residente na França. Seu pilôto foi Fred Palmer.

"Rolstar", potro irlandês, propriedade de Joe McGrath, foi cotado a 22-1. O seu jóquei foi Joe Eddery. McGarth é o diretor do Irish Hospitals Sweepstakes, a loteria em benefício dos hospitais irlandeses baseada nos resultados desta corrida, o que faz com que sôbre a mesma se concentre a atenção do mundo inteiro.

O resultado da corrida foi uma grande vitória pessoal para o veterano jóquei australiano Johnston, que ganhou seu terceiro Derby em oito anos. Os outros foram os de 1948 e 1950, todos em animais de proprietários franceses.

Cêrca de 250.000 pessoas, sob copiosa chuva e forte vento, assistiram à prova, ficando compensado de seus sacrifícios ao testemunharem um dos melhores finais dos últimos anos.

O resultado foi decidido por meio do exame das fotografias e películas, tendo os juízes chegado à conclusão de que "Levandin" foi o vencedor, com 2 minutos, 36 segundos e 2/5. O recorde da distância é de 2 minutos, 33 segundos e 4/5, estabelecido por "Mahmoud" em 1936.

O valor total dos prêmios foi de [illegible] libras esterlinas, das quais o [illegible] do vencedor recebeu .... [illegible] além de um troféu de ouro. U.P.

## APROVADA A TABELA DO CAMPEONATO PAULISTA

### Dia 13, o primeiro jôgo: São Paulo x São Bento — Disputa-se hoje a segunda parte do "Torneio Início"

SÃO PAULO, 6. A Diretoria da Federação Paulista de Futebol aprovou a tabela do Torneio de Classificação do Campeonato Paulista e que ficou assim elaborada:

13 — 6 — São Paulo X A.A. São Bento.

17 — 6 — Santos X Ponte Preta — Guarani X Jabaquara — São Bento X Noroeste — Portuguêsa de Desportos X Portuguêsa Santista — Nacional X Ferroviária — Juventus X Linense — XV de Piracicaba X Corinthians — Taubaté X XV de Jaú.

20 — 6 — Palmeiras X XV de Jaú — Jabaquara X Taubaté.

23 — 6 — Santos X Guarani.

24 — 6 — Portuguêsa de Desportos X Juventus — Corinthians X Noroeste — Jabaquara X Nacional — Ponte Preta X Taubaté — Ferroviária X São Bento — Linense X Portuguêsa Santista — XV de Jaú X XV de Piracicaba.

4 — 7 — Palmeiras X Taubaté — Santos X Juventus.

7 — 7 — Portuguêsa de Desportos X Ponte Preta — Santos X Ferroviária — Corinthians X XV de Jaú — Palmeiras X XV de Piracicaba — S. Paulo X Jabaquara — Taubaté X Portuguêsa Santista — Noroeste X Nacional — Guarani X Juventus — São Bento X Linense.

11-7 — Portuguêsa de Desportos X Santos.

14 — 7 — S. Paulo X Noroeste.

15 — 7 — Portuguêsa de Desportos X Linense — Corinthians X Juventus — Palmeiras X Ferroviária — Nacional X Guarani — São Bento X Taubaté — Ponte Preta X XV de Jaú — Portuguêsa Santista X XV de Piracicaba.

18 — 7 — São Paulo X Ponte Preta.

21 — 7 — Jabaquara X Ferroviária.

22 — 7 — São Paulo X Guarani — Corinthians X Portuguêsa de Desportos — Palmeiras X Nacional — Juventus X Portuguêsa Santista — Santos X São Bento — Ponte Preta X Linense — XV de Piracicaba X Taubaté — XV de Jaú X Noroeste.

25 — 7 — Portuguêsa de Desportos X XV de Piracicaba.

28 — 7 — Portuguêsa de Desportos X Jabaquara.

29 — 7 — Santos X Corinthians — São Paulo X Taubaté — Guarani X Portuguêsa Santista — Palmeiras X Linense — Ferroviária X XV de Jaú — XV de Piracicaba X Nacional — Noroeste X Ponte Preta — Juventus X São Bento.

1 — 8 — Corinthians X Nacional — Santos X Noroeste.

4 — 8 — São Paulo X XV de Piracicaba.

5 — 8 — Portuguêsa de Desportos X São Bento — Guarani X Noroeste — Corinthians X Taubaté — Ferroviária X Ponte Preta — Santos X Jabaquara — Palmeiras X Portuguêsa Santista — Juventus X Nacional — Linense X XV de Jaú.

8 — 8 — Portuguêsa de Desportos X Noroeste.

12 — 8 — Ponte Preta X Guarani — Corinthians X Palmeiras — Santos X São Paulo — XV de Piracicaba X Jabaquara — Noroeste X Ferroviária — Nacional X Linense — São Bento X XV de Jaú — Taubaté X Juventus.

15 — 8 — São Paulo X Nacional — Portuguêsa Santista X São Bento — Taubaté X Guarani.

18 — 8 — São Paulo X Portuguêsa Santista.

19 — 8 — Corinthians X Guarani — Palmeiras X Portuguêsa de Desportos — Nacional X Ponte Preta — São Bento X XV de Piracicaba — Santos X Taubaté — Noroeste X Juventus — XV de Jaú X Jabaquara — Ferroviária X Linense.

22 — 8 — Palmeiras X Juventus — Jabaquara X São Bento.

25 — 8 — Portuguêsa Santista X XV de Jaú.

26 — 8 — Santos X XV de Piracicaba — São Paulo X Portuguêsa de Desportos — Corinthians X Ponte Preta — Palmeiras X Guarani — Juventus X Ferroviária — Linense X Noroeste — Nacional X São Bento.

28 — 8 — Corinthians X Portuguêsa Santista — Santos X Nacional.

2 — 9 — Portugusa Santista X Noroeste — Palmeiras X Ponte Preta — Nacional X XV de Jaú — São Bento X Guarani — XV de Piracicaba X Ferroviária — Linense X Jabaquara.

9 — 9 — Portuguêsa Santista X Ponte Preta — São Bento X Palmeiras — Juventus X XV de Piracicaba — XV de Jaú X Santos — Linense X São Paulo — Guarani X Portuguêsa de Desportos — Noroeste X Jabaquara — Ferroviária X Taubaté.

12 — 9 — Corinthians X Linense — Jabaquara X Portuguêsa Santista.

15 — 9 — Portuguêsa de Desportos X Nacional.

16 — 9 — Corinthians X São Paulo — Palmeiras X Jabaquara — Portuguêsa Santista X Ferroviária — Ponte Preta X XV de Piracicaba — Taubaté X Linense — XV de Jaú X Guarani.

19 — 9 — São Paulo X Ferroviária — Jabaquara X Juventus.

22 — 9 — São Paulo X Juventus.

23 — 9 — Palmeiras X Santos — Portuguêsa de Desportos X XV de Jaú — Corinthians X Ferroviária — Noroeste X XV de Piracicaba — Nacional X Taubaté — Ponte Preta X São Bento — Linense X Guarani.

26 — 9 — Santos X Linense — Portuguêsa de Desportos X Taubaté.

29 — 9 — Jabaquara X Ponte Preta.

30 — 9 — Palmeiras X São Paulo — Corinthians X São Bento — Santos X Portuguêsa de Desportos — XV de Jaú X Juventus — XV de Piracicaba X Linense — Taubaté X Noroeste — Ferroviária X Guarani.

Os clubes que tiverem de ceder elementos ao selecionado brasileiro, terão suas partidas adiadas por uma rodada. S.P.

DO TORNEIO INÍCIO
SEGUNDA ETAPA

SÃO PAULO, 6. Será disputada amanhã, a segunda parte do Torneio Início do campeonato paulista, quando estarão em confronto os quadros da capital, de Santos e de São Caetano do Sul, a fim de classificar, os finalistas, para a disputa do turno final do Torneio Início que apontará, finalmente, o campeão, para esse turno final já estão classificados Guarani e Noroeste, finalistas da primeira parte, disputada domingo último em Araraquara.

A tabela para a disputa da segunda etapa, amanhã, à noite, no Pacaembu, está assim elaborada:

20 e 15 horas — Portuguêsa de Desportos X Juventus; 20 e 30 horas — Palmeiras X Portuguêsa Santista; 20 e 45 horas — São Paulo X Nacional; 21 horas — Corinthians X Jabaquara; 21 e 15 horas — São Bento X Santos; 21 e 30 horas — vencedor do 1º X vencedor do 2º; 21 e 45 horas — vencedor do 3º X vencedor do 4º; 22 horas — vencedor do 5º X vencedor do 6º; 22 e 15 horas — vencedor do 7º X vencedor do 8º. S.P.

## Pelos Clubes e Entidades

**Reúne-se hoje, à tarde, o Conselho Técnico de Futebol, o qual tomará as medidas finais a respeito da seleção que intervirá na disputa da Taça Oswaldo Cruz com os paraguaios.**

* * *

**Estão sendo esperados hoje, nesta capital, o sr. Afonso de Magalhães, diretor do F. C. do Pôrto e o técnico Yustrich, antecipando-se assim à delegação do campeão de Portugal.**

* * *

**O sr. Mário Teixeira dos Santos foi convidado para tesoureiro da delegação à Taça Oswaldo Cruz.**

* * *

**O Bangu pediu à F.M.F. o passe do goleiro Nadinho, da Federação Baiana.**

* * *

**Foram concedidas as transferências dos jogadores Benitez e Paulinho, respectivamente do Flamengo e Botafogo para o Náutico Capibaribe.**

* * *

**Amanhã o Serviço Técnico da F.M.F. procederá vistoria no campo do Madureira.**

* * *

**O Superior Tribunal de Justiça Desportiva da C.B.D. se reunirá esta tarde a fim de prosseguir o julgamento de clubes paulistas contra a decisão da Assembléia Geral da F.P.F. que estabeleceu em 19 o número de participantes do certame da referida entidade.**

* * *

**O Botafogo comunicou à F.M.F. que cedeu o goleiro Lugano ao Nacional, da Federação Paulista de Futebol.**

* * *

**O Bangu comunicou à entidade guanabarina que fêz proposta para renovação de contrato ao médio Gavillan.**

* * *

**O Madureira informou à F.M.F. que se interessa pela renovação dos contratos dos jogadores Apel, Salvador e Osvaldo.**

* * *

**A A. Portuguêsa, com uma equipe mista, excursionará em localidades do interior, jogando amanhã e domingo, em Espera Feliz, respectivamente contra as quadras do Santa Luzia e Caiena; a 12 em Leopoldina contra o Ribeiro Junqueira; a 14 em Pôrto Novo do Cunha contra o C.I.A.P.; a 16 em Presidente Soares contra o "Onze" do Colégio Evangélico; a 17 em Manhumirim contra o Manhumirinense; a 21 em Cataguazes contra o Operário e a 24 em Manhuassú contra o Fluvasan.**

## Definida a formação do selecionado...

(Continuação da 1.ª página)
ao plantel, continuando, ausente, apenas, Mario Ferreira pois conforme se verificou, Caiçaras nem chegou a ser convocado oficialmente e Ivan foi dispensado.

A DISPENSA DE IVAN

Declarou Flávio Costa que deixa de contar com Ivan do América, em face de não haver tempo para aguardar a sua recuperação física. Com o embarque marcado para domingo todos que seguirão precisam treinar desde já e isto no caso do médio vice-campeão não é possível. Foi, assim, dispensado Ivan, sem que alguém fôsse convocado para substituí-lo, ainda de acôrdo com as declarações do treinador da C. B. D.

8 a 1 PRÓ TITULARES

Os dois tempos da prática, dos quais o segundo teve sua duração diminuída em face da escuridão, terminaram com uma vitória fácil do quadro amarelo, considerado como titular, por oito tentos contra um.

Os goals foram conquistados, pela ordem, por Romeiro, Ferreira, Romeiro, Canário, Leônidas, Adésio (contra) novamente Canário e Ferreira, enquanto o tento de honra dos azúis foi da autoria de Hilton, aos 15 minutos do segundo tempo. A única alteração feita entre um período e outro foi a troca dos dois arqueiros, já que Nadinho fracassou completamente defendendo a meta reserva, cedendo o lugar (e também o pôsto de titular) ao "keeper" do América, Pompéia.

BOM DESEMPENHO DO QUADRO TITULAR

O trabalho do time amarelo foi, de um modo geral, satisfatório, principalmente no que diz respeito ao esfôrço de produzir futebol prático. Sua defesa manteve-se segura, lançando o ataque para a frente sempre que possível; êste por sua, vez, estava se deslocando muito bem, visando sempre o rumo à meta adversária. Jogando neste estilo, não lhe foi difícil conquistar a ampla margem sôbre o quadro azul, tendo, já no primeiro tempo, chegado ao escore de 7 a 0.

ROMEIRO O ATACANTE N.º 1

Entre todos os atacantes do quadro titular, destacou-se o meia "americano" Romeiro, com sua excelente visão de goal e seus "rushes" notáveis. Entendeu-se muito bem com Zizinho, a quem coube a armação das jogadas, razão pela qual conseguiu conquistar dois belos tentos, contribuindo para outros e atirando sempre bem ao ao goal. Também Zizinho se destacou, trabalhando incansàvelmente e lançando com precisão os seus companheiros de ataque.

SERÁ ÊSTE O TIME OFICIAL

Conforme as declarações de Flávio Costa, a constituição do quadro que jogará no Paraguai será a mesma observada ontem. Quanto à defesa, não tem o técnico nenhuma dúvida será formada mesmo por Pompéia; Djalma Santos, Edson e Helio, Zózimo e Formiga. Apenas no ataque poderá haver, talvez, alguma, alteração, embora Flávio tenha considerado a escalação também quase definitiva.

DOIS INDIVIDUAIS E UM CONJUNTO

Hoje e amanhã, sempre pela manhã, o plantel treinará individualmente, havendo sempre anterior revisão médica. Depois do almôço, os jogadores terão a tarde livre, até a hora do jantar. No sábado, possivelmente pela tarde, o treinador realizará o último ensaio de conjunto sendo seu plano convidar um adversário para o "match-treino". No entanto, não foi ainda designada a equipe que fará frente ao selecionado na sua exibição de despedida, antes de embarcar rumo ao Paraguai.

## ESTUDANTES CEGOS DESCERAM O CANYON DO COLORADO

TUCSON (Arizona), 6. Seis estudantes de uma escola para jovens cegos, realizaram no comêço do mês, a proeza de percorrer uma das passagens mais perigosas do Grande Canyon do Colorado, nos Estados Unidos. Em certos trechos a pista era tão estreita que o menor passo em falso teria provocado uma queda de centenas de metros.

Os rapazes foram conduzidos por seu professor de educação física e a descida se fêz em fila indiana, cada homem segurando o ombro de seu companheiro. Uma corda a que estavam ligados os faziam obedecer a cada movimento de seu instrutor.

Desde outubro último, isto é, há seis meses, que os jovens vinham treinando e cada mês realizavam uma ascensão diferente. F.P.

## DISPUTAM CHILE E ARGENTINA a sede da Copa do Mundo de 62

### Iniciadas as reuniões do Congresso da F.I.F.A., em Lisboa

LISBOA, 6 — Delegados de 57 países começaram hoje a reunir-se nesta capital para as conversações da Federação Internacional de Futebol Association (FIFA) e da Associação Européia de Futebol (AEF) durante as quais tratarão de questões atuais do futebol internacional.

Um dos assuntos mais importantes do Congresso da FIFA, que começará sábado, é o que diz respeito à aspiração do Chile e da Argentina de serem a sede do Campeonato Mundial de Futebol de 1962.

Carlos Dittborn, presidente da Federação Chilena de Futebol e da Federação Latino-Americana, declarou à United Press que o Chile estêve preparando-se durante dez anos para apoiar a sua aspiração.

"A organização do Campeonato Mundial" — disse — "necessita de extraordinário preparo e nós adquirimos uma grande experiência nesse sentido, porque nos últimos dez anos organizamos cinco campeonatos sul-americanos e um pan-americano".

Referindo-se à falta de estádio de grande capacidade, Dittborn manfestou que, se o Chile fôr escolhido para sede do Campeonato de 1962, o problema será resolvido por si mesmo. Acrescentou que seu país conta com grande apoio da América Latina.

Por outro lado, os delegados argentino Raul Colombo, Gerardo Gonzalez e Juan Russo, presidente, vice-presidente e secretário, respectivamnte, da Associação Argentina de Futebol, disseram que têm uma série de documentos para apoiar a pretensão da Argentina.

Os delegados argentinos declararam que as facilidades desportivas de seu país são uma garantia de bom êxito do campeonato, acrescentando que farão todos os esforços possíveis para que o Congresso decida a favor da Argentina.

Outra das questões que o Congresso tratará será a solicitação da China Comunista para que seja expulsa da FIFA a China Nacionalista. U.P.

## PERITOS DE VÁRIOS PAÍSES ESTUDAM MODELOS DE RÁDIO-SONDAS

*GENEBRA* — Cinquenta peritos de 11 países realizam três semanas de reuniões na cidade suíça de Payerne, durante as quais estudarão e compararão modelos de rádio-sondas para balões.

Os participants da reunião, patrocinada pela Organização Internacional de Meteorologia, discutirão as rádio-sondas, que são instrumentos usados na observação das camadas superiores da atmosfera. Esses instrumentos medem a temperatura, a pressão e a humidade do ar.

Um transmissor automático de rádio, ligado ao instrumento, emite as indicações para uma estação receptora instalada em terra. I.P.S.

## ENTRA EM FUNCIONAMENTO CALDER HALL

*LONDRES* — Foi posta em funcionamento a primeira das duas pilhas atômicas da usina eletronuclear de Calder Hall (em Cumberland), que será a primeira usina do mundo a fornecer, em larga escala, eletricidade de fontes nucleares. Ao fazer esta revelação, a Comissão de Energia Atômica da Grã-Bretanha declarou que: foi dado o primeiro passo transcendental ao ser posta em funcionamento a usina geradora de eletricidade de Calder Hall, pois nesse dia abasteceu-se de urânio suficiente para que se produza a reação em série e para que a primeira pilha funcione independentemente.

"Nestes momentos, efetuam-se as medições físicas e a verificação dos instrumentos, após o que a fábrica entrará gradualmente em funcionamento. Dev-se lembrar que Sua Majestade a Rainha inaugurará oficialmente a usina a 17 de outubro próximo. Nesta oportunidade, pela primeira vez na história do mundo, a rêde nacional será alimentada por energia elétrica fornecida, em larga escala, por uma usina eletroatômica.

Foram investidos na usina de Calder Hall 15 milhões de libras esterlinas; será o protótipo de outras que, segundo os entendidos no assunto, terão um efeito incalculável na indústria e na economia britânicas. Estando em pleno funcionamento, o preço da eletricidade produzida será igual à gerada por usinas que se utilizam de carvão. BNS.

# Um casamento principesco que talvez eclipse em fausto e esplendor, o de Rainier e Grace Kelly

Irene CROIZAT

— I —

## *NADA MAIS, NADA MENOS DO QUE... UM SOBRINHO DE NAPOLEÃO!*

O casamento de Rainier III e de Grace Kelly deu pesadelos a uma personalidade americana, a sra. Perle Mesta, que foi, certo tempo, embaixador dos Estados Unidos em Luxemburgo. Por isso mesmo, a sra. Mesta tomou a peito organizar um casamento principesco, que eclipse, em fausto e esplendor, o do casal monegasco.

Ela já encontrou o príncipe, e que príncipe! Napoleão Murat, sobrinho em quinto grau de Napoleão I, que, aos trinta anos, ainda está celibatário.

— *Você concordaria em desposar uma americana*, perguntou-lhe Perle.

— *Talvez*, respondeu Napoleão sem se comprometer.

Perle, imediatamente, sonhou com uma possível noiva: a senhorita Virgínia Warren, de 27 anos, a filha mais velha do secretário da Justiça dos Estados Unidos.

Napoleão não disse *não*. E Perle já comunicou aos interessados um resumo da filiação dos Murat, estabelecendo a gloriosa árvore genealógica do pretendente.

Conhecendo o respeito de seus compatriotas à "nobreza adquirida pelos negócios", ela lhes explicará, muito francamente, que o primeiro Murat enobrecido era, tão apenas, o filho de uma estalajadeira da Bastida-Fortonière e do intendente do Sr. de Talleyrand.

Nascido aos 25 de março de 1767, Joaquim Murat foi enviado, em boa hora, ao seminário dos Lazaristas de Tolosa. Era uma idéia de sua mãe, boa católica que pretendia dedicá-lo ao serviço da Igreja.

Êsse seminário não era um estabelecimento rigorista. Ao contrário, deixava aos alunos suficiente liberdade para lhes permitir que gozassem um pouco do mundo, antes da batina.

Aos 16 anos, graças aos subsídios que recebia dos pais, o jovem Joaquim já era bastante conhecido em Tolosa, por sua paixão pelo jôgo e pelas moças. Sua tia dizia: "Tu, rapaz, serás vigário quando as galinhas tiverem dentes"...

A predição não demorou em se materializar. Certa manhã de inverno, em 1788 — êle estava, portanto, com 21 anos — Joaquim Murat abandonava o seminário para alistar-se no regimento dos caçadores de cavalaria em Ardennes.

O historiador J. Lucas-Dubreton, em sua obra principal sôbre Murat, acrescenta que êle foi, apenas, melhor soldado do que aluno de seminário; "No princípio de 1789", escreve, "seu regimento estando em Schlestadt (Sélestat), êle se compromete, numa obscura tentativa de insurreição — o exército já participava da fermentação dos espírito e já prenunciava a linguagem revolucionária — o que lhe vale o fato de ser cassado em seu pôsto de sargento e devolvido para casa."

Sua família viu-o reaparecer sem particular satisfação. Por uma única vez, o pai e a mãe ficaram de acôrdo quanto à urgência de lhe cortarem a subsistência e o pobre ficou na contingência de ir-se embora, para cavar a vida em outra parte.

Encontrou-a não longe daí, em Saint-Céré onde, graças aos numerários emprestados por amigos, abre uma pequena mercearia, a dois passos da loja de livraria que conserva hoje Pierre Poujade.

Ao mesmo tempo, lança-se no campo político. Em 1790, é delegado de seu município à festa parisiense da Federação. Contràriamente à expectativa, os revolucionários parisienses não lhe oferecem emprêgo: êle volta a Saint--Céré, fecha a mercearia, que, aliás, faz maus negócios e solicita sua reintegração no exército. Esta lhe é concedida.

Sob o regime do Terror, encontra, finalmente, o veio por que esperava: o recrutamento dos bandos de voluntários.

### DE MURAT A MARAT

O processamento da operação é simples. "Após haver feito suas provas de jacobinismo e obtido a autorização da Comissão de Salvação Pública", diz Lucas-Dubreton, "inventam um nome que soa bem para designar o futuro regimento, um belo uniforme para atrair o cliente; cercam-se de alguns camaradas dos quais se fazem oficiais e, instalados numa estalagem onde se come e bebe com o dinheiro da nação, recrutam-se os miseráveis, os desempregados, os restos da Revolução, para dêles fazerem soldados".

Com um aprumo que será imitado mais tarde, o sargento Murat se enfeita de autoridade com o distintivo de tenente e reúne um bando de trezentos soldados. À frente dêsses bravos, êle realizará um certo número de proezas que, em tempos menos perturbados asseguram àqueles que os cumprem, o cárcere na melhor das hipóteses e a corda, no pior.

Escoltando a guilhotina, cercando os monarquistas, torrando os pés dos "maus patriotas", extorquindo sólidos resgates, Murat e seu amigo Landrieux — que lhe soprou nos ouvidos — rivalizaram em ações patrióticas de boa qualidade.

Estimulados, chegam a detestar-se. E como a denúncia não lhes faz mêdo, êles se acusam, mùtuamente, das piores perversidades. Landrieux retoma, por sua conta, uma velha "calúnia" que corre a respeito do velho cúmplice: Murat seria parente dos condes Murat, de Auvergne. Além de não ter dificuldades em provar suas autênticas origens de republicano exaltado, Murat toma, aliás, o hábito de assinar sua correspondência como Murat.

Como depois disso, duvidar de seu patriotismo.

E' a 5 de outubro de 1795 que êle tem relação, pela primeira vez, com Bonaparte.

Diante da insurreição das seções monarquistas de Paris, Barras encarrega seu general preferido de recuperar a artilharia estacionada em Sablons. Sôbre a recomendação do representante Delmas, Bonaparte designa Murat que tem bom êxito em sua tarefa, a bem dizer, pouco arriscada. Tão pouco arriscada que não lhe vale nem promoção nem medalha.

Desgostoso, Murat pede uma licença. E', então, que êle toma conhecimento da partida próxima de Bonaparte para a Itália. Murat vai encontrar-se com êle.

— *Meu general, você não tem ajudante de ordens; é-lhe necessário um e eu proponho acompanhá-lo para desempenhar essa função.*

Um pouco embasbacado, Napoleão aceita.

Uma vez mais, o golpe de bazófia tem bom resultado. Nomeado coronel, depois secretário, Murat vai enfim dar a medida de sua verdadeira bravura.

Pois que até aí, êle se vangloriou de proezas sensacionais, mas, por assim dizer, êle nunca participou de combates reais. Êle não o fará, igualmente, na Itália. Sempre segundo Lucas-Debreton, a 15 de abril de 1796, em Dego, êle combate aos austríacos com tal arrebatamento que Bonaparte assinala sua conduta ao Diretório; a 22, em Mondovi, como a cavalaria, atropelada pelos Sardenhos, foge tomada de pânico, êle a conduz ao combate e contribui tão poderosamente para o sucesso que tendo o inimigo pedido o armistício, foi êle designado para fazer conhecer ao vencido as condições do vencedor.

### MISSÃO DE CONFIANÇA

Como conseqüência desta ação, Murat torna-se o homem de confiança de Bonaparte, que o envia, em missão, a Paris.

Esta missão é dupla: de uma parte, Murat deve levar ao Diretório a cópia do armistício e os vinte e um lábaros tomados ao inimigo; de outra parte, conduzir à Itália a mulher de seu chefe.

"Murat, que te entregará esta carta", manda dizer Bonaparte a Josefina, "explicará, minha adorável amiga, o que eu fiz, o que farei, o que desejo... Eu te peço, hoje, partir com Murat e passar por Turim. Será, pois, possível, que eu te veja antes dêsses quinze dias. Um beijo em tua bôca ou sôbre o teu coração... Quão feliz é Murat!"

Bonaparte não acreditava dizer tão bem. As novidades da época contam que a bela Josefina não ficou insensível ao encanto do valente mensageiro. O que está provado é que êle se fêz seu cúmplice para explicar a Bonaparte que a mulher estava doente e que não achava prudente empreender uma viagem tão longa. Pois Josefina, que levava vida alegre em Paris não tinha, de modo algum, a intenção de tornar a encontrar-se com seu marido, no exército.

### ENGANADO, MAS INDENIZADO

Mais tarde, Murat toma parte, com uma valentia semelhante, na campanha do Egito.

Carolina, uma das irmãs de Bonaparte, apaixona-se por êle. Primeiro em oposição ao casamento, o Primeiro Cônsul cede diante das instâncias de sua mãe e, sobretudo, de Josefina, que deseja desviar as suspeitas de seu espôso.

Carolina recebe 40.000 francos de dote e Murat, que sòmente tem o seu sôldo, um título de nobreza autenticado pelo contrato de casamento, onde está declarado "filho de Joana de Loublières".

A harmonia do lar conheceu altos e baixos. Certa vez, Carolina empreendeu uma fuga com um diplomata francês. Já furioso, como bem se imagina, Murat ficou ainda mais quando viu um seu cunhado censurá-lo por vigiar mal a virtude de sua irmã!

Acalmado, Napoleão ofereceu a Murat uma compensação valiosa; nomeou-o general em chefe dos exércitos franceses na Itália. EUROPRESS.

(Continua).

"A firma pode merecer de você um pouco dessa concentração, João!"

# FLAGRANTES de J. J. & J.

## UMA OPINIÃO

Êste é o sr. A.J.M. Van Dal, um holandês que, conforme informamos, imaginou criar um órgão internacional de defesa da Justiça e do Direito, conta as violações praticadas pelos comunistas. Num apartamento do Copacabana Palace, onde está hospedado, o sr. Van Dal bateu um longo papo com um dos Jotas, explicando os objetivos da Comissão Internacional de Juristas da qual é vice-presidente. Quisemos saber se a Comissão intervém contra todos os totalitarismos sejam êles fascistas, nazistas ou comunistas. Resposta:

"— De um modo geral, sim. Visamos a congregar todos os juristas livres do mundo contra as violações do Direito e da Liberdade. Mas há certos tipos de totalitarismos não permanentes que ás vêzes são necessários...

## O ENTÊRRO DO SR. PIZA

O sr. Wladimir Toledo Piza ofereceu aos estudantes que pretendiam organizar seu entêrro um caixão de quarta classe, tentando boicotar com uma pilhéria a manifestação universitária. Os estudantes, todavia, consideraram o ataúde muito luxuoso e doaram o mesmo a uma instituição de caridade, promovendo o entêrro do prefeito num caixão especial, confeccionado com latas de querosene...

## MADRUGADA

Têrça-feira, uma e meia da manhã, enquanto os estudantes ainda em pé de guerra ameaçavam fazer um comício na Esplanada do Castelo, e o reitor Calmon, insone de muitas noites, continuava a perambular pelos palácios, conferenciando com govêrno e grevistas, uma rádio-patrulha estacionava no meio da Avenida Atlântica, dificultando o pouco tráfego que havia.

Explica-se o estacionamento: os policiais, cansados das aventuras dos dias anteriores, batiam papo com duas maripôsas noturnas, das que passeiam em volta do cinema Rian. Os Jotas tomaram nota e concluiram que a calma havia voltado à cidade.

## FORA DA ÔNDA

Ao presidente da República, um grupo de pelegos apresentou no Catete diversas reivindicações, inclusive o da cessação da intervenção na Rádio Mauá. Os funcionários da Mauá, agora, resolveram protestar contra essa atitude, dizendo-se satisfeitos com a obra de moralização que o sr. Luiz Araujo, um dos mais antigos funcionários e técnicos do Ministério do Trabalho, ali está praticando. Não deram, afirmam, procuração a ninguém para ser porta-voz da classe.

Observação: o autor da reclamação ao chefe do govêrno dias antes fôra convidado para diretor de broadcasting da estação oficial.

## O FLORISTA GUILHERME

Folheando o "Diário Oficial", depararam os Jotas com a publicação de um edital da assembléia que deliberou sôbre o aumento de capital do Banco Boavista, onde muito modestamente, o sr. Guilherme Guinle declinava sua condição de brasileiro e florista...

## PERSEGUIÇÃO...

Os Jotas, que, juntamente com o Correio da Manhã, defenderam tão ardorosamente os servidores públicos e autárquicos, quando do estudo do aumento de vencimentos para os mesmos, se sentem no dever de protestar veementemente contra a prevenção do tempo (não é previsão, não), que se está mostrando implacável, frente aos interêsses dos funcionários dos Ministérios e Institutos.

Ontem, por exemplo, o sol estava de fora e o dia lindo. Foi chegando a hora do lanche dos que trabalham para o govêrno (15 horas) e eis que desaba violento pé d'água. Às 15 horas e 30 minutos (fim do lanche) passou a chuva e o céu tornou-se novamente azul. Às 18 horas (saída do pessoal), nova chuvarada intensa, que só cessou uns 15 minutos após, quando a turma já estava mais molhada do que gêlo ao sol.

Francamente, só pode ser perseguição...

## O COSTUME DOS VIZINHOS

**Foi estourado um cassino que funcionava "clandestinamente", vizinho à Delegacia de Costumes e Diversões. Não se sabe como, a referida ignorava completamente o costume que alguns cavalheiros possuíam de ali se divertir, tranqüila e diàriamente.**

## PROFESSOR DE LITERATURA NA MAISON DE FRANCE

Na galeria de retratos dos Jotas, temos hoje o que está acima. É o sr. Maurice Deshors, 2.º secretário da Embaixada da França e que acaba de assumir o pôsto de chefe do serviço de imprensa da Maison de France. Figura simpática, é o homem que promove os coquetéis (com champanha, naturalmente) por ocasião dos encontros entre a imprensa do Rio e as personalidades francesas que visitam o nosso país. Na entrevista com Colette Duval, as apresentações estiveram a seu cargo. Chegando ao Brasil, começou logo a aprender o português, porque pretende identificar-se cada vez mais com os costumes cá da terra. Faz progressos, embora de vez em quando ainda convide alguém para jantar quando a intenção é convidar para — almoçar.

Professor de literatura na França, tirou o primeiro lugar no curso da escola de administração, tendo representado o govêrno francês em missões comerciais na ONU. É casado e tem dois filhos e 35 anos de idade.

# Time Out

**O general Nathan F. Twining, da Fôrça Aérea Norte-Americana teve o consentimento do presidente Eisenhower para aceitar o convite que lhe foi endereçado para assistir às festividades do Dia do Avião, em Moscou, no próximo dia 24 de junho.**

**Uma TV norte-americana está planejando um sensacional programa (em côres) sôbre os Dez Mandamentos. Os dez "scripts" seriam de autoria de escritores da categoria de Ernest Hemingway William Faulkner e J. P. Marquand.**

**O correio norte-americano perde 1.000 dólares por minuto. Por isso, uma comissão, formada para estudar o assunto, recomenda a majoração da taxa de 3 cents. para 4 cents.**

**Um bar em San Francisco serve automàticamente "scotch" ou "bourbon", com ou sem gêlo, com soda ou com água. Mas não há "barman" para ouvir os "dramas" dos freguêses...**

**A polca está começando a ficar na moda, de novo, pelo menos, nos Estados Unidos, tanto que já existe um programa de televisão, com meia hora de duração, para ensinar a juventude como dançar a música favorita de seus ancestrais.**

DILERMANDO PINHEIRO

**LPs Musidisc mais vendidos nestes últimos dias: 1 — "Noel Rosa e Dorival Caimmy", pelo Trio Surdina. 2 — "Piano em Samba", por Britinho. 3 — "Sambas do Passado", por Dilermando Pinheiro (na foto) e seu chapéu de palha. 4 — "Dançando o Baião", por Ubirajara Silva. 5 — "Sucesso do Mundo", por Tito Fuentes.**

Estará chegando, amanhã, ao Rio, em sua terceira visita ao Brasil, a notável bailarina Tamara Toumanova, que, já no próximo dia 13, estreará no Teatro Municipal

André Chamson, recém-eleito à Academia Francesa, é visto aqui em companhia de sua filha Frédérique Hebrard, renomada atriz e de sua neta. (Foto Europress)

# *"Prefiro as mulheres que cometem erros de ortografia às mulheres pedantes"*

CLAUDINE CHONEZ

Assim declarou Henry de Montherlant e acrescentou: "Prefiro as que são simplesmente sensuais às inteligentes", referindo-se ao amor.

— "Sois Aubigny, sois Guisoart?", perguntei a Montherlant depois de todos os críticos já se terem pronunciado a respeito de seu livro "L'HISTOIRE D'AMOUR DE LA ROSE DE SABLE".

Naturalmente, respondeu-me que não era nem um, nem outro, mas um pouco os dois, tais como eram Ferrante ou Malatesta em relação ao Costals de "JEUNES FILLES".

"L'HISTOIRE D'AMOUR" facilita a pronunciação a respeito dêste assunto que aliás, sempre despertou particular interêsse por parte do autor e que poderia ser assim definido: "Eu e as Mulheres, Eu adolescente e Dominique, Eu e as Moças meigas, desejáveis, um pouco desprezíveis. Solange, a feia, a apaixonada, a pedante, a humilhada. Eu e as vaidosas heroínas de minhas epopéias."

Inês de Castro, a espôsa deliciosa de Malatesta, e, agora, pela primeira vez, talvez, em romance (escrito há 20 anos), Montherlant descreve-nos u'a mulher que não é princesa, nem uma heroína, mas uma simples mocinha e de quem se gosta.

### DETESTO A FILHA DO PORTEIRO QUE BRINCA DE "PIN-UP"

— "Pelo que vejo, confirma outra vez sua misoginia?" pergunto.

— "Naturalmente. Julgo que a questão já está esclarecida para sempre. Disse o bem e o mal das mulheres, como o fiz para os homens, segundo os personagens.

Basta ver minhas peças de teatro, as mulheres são quase sempre superiores aos homens: finas, altivas e boas. Parece ter eu reservado o meu "desprêzo" às dos romances. Isto é simplesmente porque se trata da sociedade contemporânea, na qual a mulher, com a maior facilidade, deixa de ser natural.

Não suporto mulheres sofisticadas, artificiais, que sempre parecem estar enfeitadas como para um estúdio de Hollywood, essas moças simples do povo que procuram tomar ares de "pin-up". As mulheres que procuram provocar os homens, repugnam-me."

### "POR QUE SER FORÇADO A TUDO PERDOAR, PELO ÚNICO FATO DE TRATAR-SE DE MULHER?"

— "Existem, no entanto, mulheres belas e perturbadoras sem artifícios, donas de atração misteriosa e indiscutível?"

— "E' possível, mas no que me diz respeito prefiro a tôdas as Vênus de salões, a moça que anda simplesmente trajada, que entra descalça num riacho, mesmo quando faz erros de ortografia e que não é pedante.

Sempre me repugnou a hipocrisia de certas mulheres que procuram, ao mesmo tempo, dominar e ser protegidas. Não vejo por que somos obrigados de tudo aceitar, perdoar, pelo único fato de tratar-se de mulher?"

### "MULHER QUE ME AMA, ENTEDIA-ME"

Mas voltemos à "ROSE DE SABLE", essa pequena Ram que nem tem quinze anos e que encanta o oficial roumi. E' pelo "charme" silencioso de seu corpo que ela seduz o tenente d'Aubigny.

Ela não sabe que é bela; é espontânea como um jovem animal e nisso consiste o seu encanto sem que ela o saiba. Vemos depois o mesmo oficial oferecendo Ram a seu amigo Guiscart, com a maior simplicidade de um companheiro.

Guiscart é a outra face de Montherlant. E' o suposto Don Juan que conheceu 189 mulheres, que teve inúmeros filhos naturais com a mesma indiferença da de um bichano em relação a seus gatinhos. Montherlant faz uma caricatura e recusa-se por certo de identificar-se. Mas, parece-me estar ouvindo a voz do autor quando o amável insolente declara: "Uma mulher que me ama, entedia-me!"

Se Ram não entedia a Aubigny é porque não o ama. Ela suporta sua presença e suas carícias com certa passividade e Montherlant as enumera com complacência. Sua pena sutil descreve as maiores audácias com poesia e delicadeza.

Perguntei ao autor se devemos entender que êle nega às mulheres o direito de sentir amor.

— "Digo simplesmente quase sempre termina mal; exigem considerações, ciúmes, suscitam preocupações, provocam cenas insuportáveis. Prefiro, reconheço-o, a mulher meiga, submissa, isto é mulher um pouco "objeto"..."

— "Mas, ao mesmo tempo, um pouco animal, também?"

— "Enfim... do animal, a sua espontaneidade, o instinto seguro. Eis porque minha preferência vai, em geral, para as mulheres de classe social mais baixa. Devem ter notado que não falei mal de Solange. A sua hereditariedade burguesa desagrada-me, mas gostei do seu lado de moça bonacheirona, de seus olhos de animal submisso e o disse."

### "NUNCA SENTI NECESSIDADE DE UMA "COMPANHEIRA"

— "E a mulher companheira"? A mulher culta, inteligente, leal, igual ao homem?"

— "Confesso nunca ter sentido o desejo de ter uma "companheira". Não sinto mais necessidade de u'a mulher culta quanto de u'a mulher feminina" ou elegante, no sentido amplo da palavra conforme se entende por isso em Paris."

Se o personagem da pequena Ram levou o escritor dessa "sensualidade tôda oriental", que também confessa ser a sua, até ao amor tremendo e doloroso é porque através Ram, Montherlant distingue, generosamente, a figura de um nobre povo que julga oprimido (como se sabe o mais importante de "LA ROSE DE SABLE" ainda não foi publicado). Mas seu ideal permanece o mesmo — o do Islã justamente a quem louva porque concede à mulher "a condição de uma criança".

Nessa obra de Montherlant, o homem pela primeira vez é "vencido pela ternura e sentimentalidade da mulher". Mas não nos enganemos. Aubigny cessaria ràpidamente de amar Ram se ela não fôsse como que um "objeto" que "não tolhe nossa liberdade de movimento e que não nos amola".

# *O "PROFESSOR"*

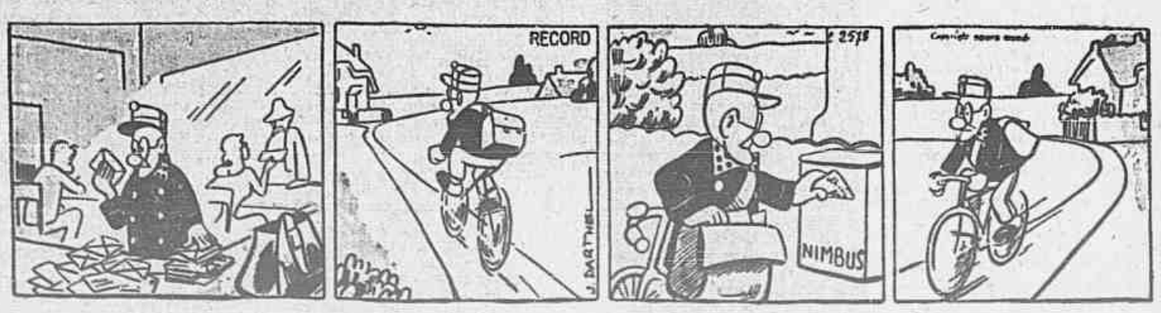


# Escola de Édipo

## PALAVRAS CRUZADAS
### Problema N.º 243
### *Cafreitas* — (Rio)

HORIZONTAIS:
1 — Penacho de capacete.
6 — Tarlatana.
8 — Íntimo.
9 — Avestruz.
10 — Vem cá!
11 — Símbolo da prata.
12 — Cachaça.
14 — Partida.
15 — Purificados.
17 — Severidade.
18 — Lírio.

VERTICAIS:
1 — Principiar.
2 — Vazio.
3 — Aqui.
4 — Feridinha.
5 — Versejador.
6 — Que tem bico.
7 — Feiticeiras.
13 — Aprisco.
14 — O dia 15 de março, maio, julho e outubro, e o dia 13 dos outros meses, no artigo calendário romano.
16 — Obrar.

*

DICIONÁRIOS — Nesta seção são adotados os seguintes léxicos: Pequeno Dicionário Brasileiro da Língua Portuguêsa (G. Barroso-H. Lima), Monossilábicos de Casanovas e Japyassu e Vocabulário Antroponímico de Lidaci.

*

COLABORAÇÕES — Aceitamos colaborações de fácil solução rigorosamente baseadas nos léxicos adotados nesta seção. Os desenhos devem ser feitos em papel sem pauta e a tinta nanquim.

*

CORRESPONDÊNCIA — Tôda correspondência para esta seção deve ser enviada a: DINALDO ALECRIM — Redação do *Correio da Manhã* — Av. Gomes Freire, 471 — 3.º andar — Rio.

*

SOLUÇÕES DO NÚMERO ANTERIOR

Problema N. 242 — *Horizontais*: Acabada. Bocal. Apartar. Tom. Êle. Espiral. Atada. Aprumar. *Verticais*: Abatera. Copos. Acampar. Bar. Alteram. Atrelar. Alada. Itu.

# Xadrez

**O PROBLEMA DE HOJE**
**(de B J. da C. Andrade)**

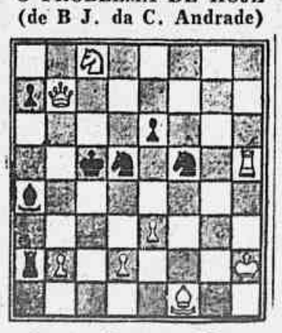

**Pretas: 7 peças. Brancas: 8 peças. As brancas jogam e dão mate em dois lances.**

A resposta, amanhã.

* * *

A SOLUÇÃO DE ONTEM

1, B-6B, PxB; 2, R-8B, P-4B; 3, C-7B.

# Correio da Manhã

Redação, Administração e Oficinas, Avenida Gomes Freire, 471
Balcão (Publicidade e Assinaturas): Agência Central: Rua da Assembléia, 109 — Telefones: 22-6343, 42-1053 e 42-8323.
Zona Sul — Suc. Copacabana — Av. N. S. Copacabana, 860-A — Telefone: 37-1832.
SUCURSAL EM SÃO PAULO
Av. Rio Branco, esq. Guamões
Tel.: 33-3070 — 33-6991
SUCURSAL EM MINAS
Rua Goiás, 65 — Belo Horizonte
Telefone: 2-0372
PREÇO DE ASSINATURAS
Anual .................. Cr$ 300,00
Semestral .............. Cr$ 160,00
EXTERIOR
Anual .................. Cr$ 500,00
NUMERO AVULSO
Domingos ............... Cr$ 2,00
Do dia ................. Cr$ 1,50
SÃO PAULO (CAPITAL) E BELO HORIZONTE
Domingos e dias úteis .... Cr$ 2,00
Cobradores autorizados: — Francisco Vieira de Souza, João Nunes, José Coelho da Silva, José Salvador Gigante, Manoel Morley, Mario Simões Gonçalves, Pedro José de Souza e Sebastião Lincoln.


# RESENHA

**Reciprocidade comercial**

Em vista das sérias dificuldades que vem enfrentando, o comércio da cidade de Uruguaiana, está pleiteando junto às autoridades federais medidas que assegurem a reciprocidade no intercâmbio comercial com a cidade argentina de Los Libres. Entre essas medidas figura a regulamentação adequada para a Ponte Internacional. Alegam os comerciantes que há facilidades para a entrada no país de artigos argentinos, ao passo que através de Uruguaiana nada pode sair para Los Libres.

**Açúcar no Amapá**

O governador do Território Federal do Amapá, entrou em entendimento com o presidente do Instituto do Açúcar e do Alcool para instalação de uma usina naquele território. A usina em cogitação destinar-se-ia a abastecer tôdas as unidades federais que constituem a região Norte. Especialistas do Ministério da Agricultura farão experiências para o cultivo do açúcar na localidade.

**Óleo de fígado de bacalhau**

A Associação Comercial de São Paulo, oficiou à Carteira de Comércio Exterior (CACEX), solicitando a transferência do óleo de fígado de bacalhau da 5ª categoria de mercadorias importáveis para classificação mais favorável. Em resposta a CACEX solicitou dos interessados uma série de esclarecimentos, bem como fundamentação das alegadas dificuldades impostas ao comércio importador pela atual classificação do produto.

**Mesa-redonda**

Está sendo esperado em Recife o sr. Tancredo Neves, ex-ministro da Justiça e atual diretor da Carteira de Redesconto do Banco do Brasil, que ali vai participar de uma mesa-redonda sôbre assuntos econômicos.

**Produção de ouro**

A produção mundial de ouro atingiu em 1955 a 27.150.000 onças, contra 25 milhões e 580.000 em 1954. O aumento decorreu em grande parte da extensão da produtividade na África do Sul, que contribuiu com cêrca de 400 mil onças. As cifras totais correspondentes a 1955 incluem a produção da União Soviética.

**O café na França**

Com a presença do chefe do Escritório de Propaganda e Expansão Comercial do Brasil e do cônsul geral do nosso país, realizou-se em Paris importante reunião dos principais importadores franceses de café brasileiro. Na ocasião foram examinados assuntos relacionados com as medidas restritivas da França, bem como com o fomento das importações, preços e quantidade do produto.

**Desenvolvimento econômico**

Revela-se que o ritmo de desenvolvimento econômico da Austria vem sendo superior ao da média dos países da Organização de Cooperação Econômica Européia. Nos últimos cinco anos, o rendimento nacional bruto "per capita" naquele país, aumentou em 42,9 %, em confronto com a média de 25,5 % para tôdas as nações da Organização Econômica Européia.

**Liquidação**

Anuncia-se de Nova York que os vendedores de aparelhos de televisão, em sua maior parte, estão liquidando suas mercadorias com pouco ou nenhum lucro. Alguns, adianta-se, estão tendo prejuízos nas vendas antes da introdução de novos modelos.

**Ouro soviético**

Segundo fontes soviéticas de informações, a URSS possui, no momento, reservas de ouro de cêrca de 6.000 toneladas, num valor aproximado de 2.500 milhões de libras esterlinas. A produção anual da Rússia está estimada em 300 toneladas, ou seja, 125 milhões de libras esterlinas.

**O cobre**

Segundo o "Journal of Comerce", o cobre estêve drásticamente fraco em Londres, na última semana de maio, mas experimentou recuperação no fim do mesmo mês. Sabe-se, por outro lado, que as flutuações de preço no mercado de Nova York não têm constituído barreira à descoberta de novas aplicações para êsse metal no setor da construção.

**Expansão comercial**

Foi nomeado para a chefia do Escritório de Propaganda e Expansão Comercial do Brasil em Paris, o sr. Mario Saladini, que assim substituirá o sr. José Cesar Borba nas funções que vinha desempenhando há alguns anos.

## "CINTURÃO VERDE" EM PÔRTO ALEGRE

Por ato do ministro da Agricultura, foi designado o técnico de educação rural João Pitangui Albano para servir como executor do acôrdo celebrado entre a União e a Prefeitura de Pôrto Alegre, visando à criação de um "cinturão verde" no município da Capital gaúcha.

## MOVIMENTO MARITIMO

**NAVIOS ESPERADOS**

Longo Curso — Passageiros: 6/6 (S) Laennec; (S) Del Mar; 8/6 (N) Ana "C"; (N)) Ruys; (N) Conte Grande; (S) Alioth; 10/6 (S) Giulio Cesare; 12/6 (N) Rio Tunuyan; (S) Andrea "C"; (S) Andrea "C"; land Princess; (N) Libertad; (N) St. Essylt; (N) Cabo de Hornos.

Longo Curso - Cargueiros: 6.6 (N)) Del Sol; 7.6 ?S! Itajaí; (S) La Quinta (N) Vasaland; (S) Maashaver; (S) Mendoza; 8.6 (N) Goya; (N) Mormacland; 9.6 S) Mormackark; 10. (N) Gociland; (N) P e T Trander; (N) Rio Blanco.

**Navios Carvoeiros:** 7.6 ZMichael C.

**Navios Frigoríficos:** 7.6 Guayana; 14.6 Rio Lujan.

**Entradas do Dia 5.6.1956:** Longo Curso: 7; Cabotagem: 2; Peq. Cabotagem: 3.

**Em Aditamento:** Entr. 4.6: Longo Curso: 1; Cabotagem: 1; Peq. Cabotagem: 1.

**NAVIOS ATRACADOS**

**Cais da Gamboa:** P. Maua - Loide Venezuela - nac., 2 guind. imp.; 3 de Outubro - nac.; Atacama - chil., 3 guind. export.; Armaz. 1— Del Norte - amer., 5 guind. imp.; Armaz. 2 - Bretagne - franc., 5 guind. imp.; Armaz. 3 - Cap. Finistene - alem., 5 guind. imp.; Armaz. 4 - Axeldyr - hol., 3 guind. imp.; Armaz. 6 - San Beneto - arg. imp. trigo; Armaz. 7 - Goyazloide - nac., imp.; Armaz. 8 - 'sarita - nor., imp. oleo; Frigorif. - Ceo G - lib., impo. Pat. 9.10 - Campeiro - nac., 1 guind. imp.; Armaz. 10 - Siderurgica 7.8 - nac., 3 guind. imp.; Armaz. 11 - Loide Nicaragua- nac., 3 guind. imp.; Armaz. 12 - Carl Horpcke - nac. 3 guind. imp.; Armaz. 13 - Araraguá - nac., 4 guind. imp. Armaz. 14 - Rio Juruá - nac., 4 guind. imp.; Armaz. 15 - Dom Pedro II - nac., 4 guind. imp. rm z. 17 - Minuano - nac., 5 guind. imp. Armaz. 18 - Bury - nac., 5 guind. imp.

**Cais de São Cristovão:** - Armaz. 22 - Estero - arg., imp. trigo; Armaz. 24 - Caete - nac., 2 guind. imp.; P. Minerio - Santa Rosa - nac., 1 guind. imp.; P. Carvão - William S. V. Tulman - lib., imp.; Siderurgica III nac., 3 guind. imp.; Mergay - ingl., imp.; Armaz. 30 - Arassú - nac., 3 guind. imp.

**Cais do Cajú:** P. Madeiras - União - nac., 1 guind. imp.; Cacique - nac., 2 guind. imp.; Armaz. 44 - Urbano - nac., guind.2 imp.; Armaz. 31 - Paula nac., 2 guind. imp.; Armaz. 32 - Catarina - nac., 2 guin. imp.; Alcion - nac., 2 guind. imp.; Arzil - nac., 2 guind. imp.; Armaz. 33 - Itamaracá - nac., 2 guind. imp. Irman - nac., 2 guind. imp.

**Vapores de Cabotagem - Aguardando Atracação:** 2.6 Herval, 5.6 Loid Uruguat.

**Iates de Pequena Cabotagem - Aguardando Atrac.** 4.6 Laguna, Alaide, 5.6 Estela, Itapemirim, Este, Olimpico.


simplifique
os trabalhos
de administração
utilizando o
REGISTRO VISÍVEL
KARDEX
para o pessoal

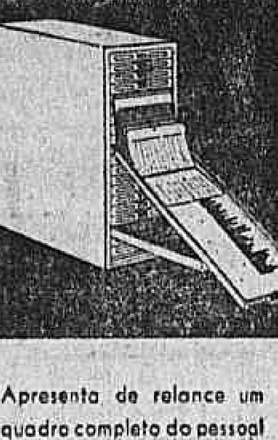

Apresenta de relance um quadro completo do pessoal e mostra, numa consulta rápido, a verdadeira posição de cada funcionário.

Remington Rand do Brasil S. A.
(CASA PRATT)
Rio de Janeiro - São Paulo - Recife Salvador - Pôrto Alegre - Belo Horizonte - Curitiba - Juiz de Fora Pelotas


## CONSELHO REGIONAL DE CONTABILIDADE DO DISTRITO FEDERAL

# AVISO

Ao comércio, à indústria, aos Bancos, Autarquias, associações, sindicatos e Repartições Públicas:

O Conselho Regional de Contabilidade do Distrito Federal comunica que deve ser exigido do contabilista responsável pelos serviços de contabilidade a exibição da carteira profissional e o recibo de quitação da anuidade de 1956, expedidos por êste Conselho, visto que, todo e qualquer trabalho de contabilidade inclusive a escrituração dos livros exigidos por lei não tem nenhum valor se não forem assinados por contabilista legalmente habilitado.

Leva, outrossim, ao conhecimento dos interessados, que as emprêsas, firmas, associações, etc., a cujos serviços se achem os contabilistas infratores, são solidàriamente responsáveis pelo pagamento das multas (artigo 32 parágrafo 3.° do Decreto-Lei n. 9.295, de 27-5-46.

*LAMARTINE DA FONSECA ALMEIDA*
Presidente

12675

# VIDA COMERCIAL

# BÔLSA DE VALORES DO RIO DE JANEIRO

## Movimento do leilão de promessa de venda de câmbio n.° 572, de 6-6-1956

JUNHO: 4° — 1956: 98°

| ESPÉCIE DE DIVISAS | Categ | MONTANTE DAS DIVISAS — Oferecidas | Licitadas | Sobras | Agio Min. | Agio Max. | TOTAL EM Cr$ |
|---|---|---|---|---|---|---|---|
| US$ CHILE — PRONTO...... | 1ª | 4.000 | 4.000 | — | 30,10 | 30,20 | 120.600,00 |
| | 2ª | 60.000 | 60.000 | — | 36,10 | 36,80 | 2.174.400,00 |
| | 3ª | 7.000 | 7.000 | — | 81,00 | 81,00 | 567.000,00 |
| | 4ª | 4.000 | 4.000 | — | 65,50 | 68,00 | 253.500,000 |
| | 5ª | 1.000 | 1.000 | — | 132,00 | 132,00 | 122.000,00 |
| US$ GRECIA — PRONTO.... | 1ª | 5.000 | 5.000 | — | 30,00 | 30,40 | 151.600,00 |
| | 2ª | 52.000 | 52.000 | — | 43,50 | 44,90 | 2.301.700,00 |
| | 3ª | 1.000 | 1.000 | — | 47,10 | 47,10 | 47.100 00 |
| | 4ª | 1.000 | 1.000 | — | 120,10 | 120,10 | 120.100,00 |
| | 5ª | 1.000 | 1.000 | — | 111,50 | 115,50 | 111.500,00 |
| US$ ISRAEL — PRONTO.... | 1ª | 16.000 | 16.000 | — | 25,00 | 25,00 | 400.000,00 |
| | 2ª | 13.000 | 7.000 | 6.000 | 30,00 | 30,00 | 210.000,00 |
| | 3ª | 13.000 | 13.000 | — | 35,00 | 35,00 | 455.000,00 |
| | 4ª | 2.000 | 2.000 | — | 60,50 | 60,50 | 121.000,00 |
| | 5ª | 1.000 | 1.000 | — | 150,00 | 150,00 | 150.000,00 |
| US$ JAPAO — PRONTO..... | 1ª | 119.000 | 119.000 | — | 61,50 | 64,10 | 7.536.500,00 |
| | 2ª | 101.000 | 101.000 | — | 75,60 | 77,70 | 7.724.700,00 |
| | 3ª | 57.000 | 57.000 | — | 101,00 | 106,50 | 5.854.300,00 |
| | 4ª | 6.000 | 6.000 | — | 140,60 | 140,60 | 843.600,00 |
| | 5ª | 3.000 | 3.000 | — | 276,00 | 276,00 | 828.000,00 |
| US$ NORUEGA — PRONTO | 1ª | 8.000 | 8.000 | — | 26,20 | 26,20 | 209.600,00 |
| | 2ª | 121.000 | 121.000 | — | 50,00 | 50,80 | 6.223.500,00 |
| | 3ª | 16.000 | 16.000 | — | 67,50 | 67,70 | 1.081.600,00 |
| | 4ª | 3.000 | 3.000 | — | 130,50 | 130,50 | 391.500,00 |
| | 5ª | 1.000 | 1.000 | — | 109,00 | 109,00 | 109.000,00 |
| FRS. FRANC. — PRONTO... | 1ª | 13.650.000 | 13.650.000 | — | 0,222 | 0,223 | 3.033.450,00 |
| | 2ª | 7.000.000 | 7.000.000 | — | 0,310 | 0,317 | 2.199.400,00 |
| | 3ª | 7.700.000 | 7.700.000 | — | 0,377 | 0,381 | 2.927.400,00 |
| | 4ª | 1.400.000 | 1.400.000 | — | 0,522 | 0,522 | 730.800,00 |
| | 5ª | 350.00 | 350.000 | — | 1,002 | 1,002 | 350.700,00 |

TOTAL GERAL EM CRUZEIROS — 47.272 .750,00

## RELAÇÃO DA COTAÇÃO DO PREGÃO DE DIVISAS REALIZADO EM 1.°-6-56 DA BÔLSA OFICIAL DE VALORES DE SERGIPE

DISTRIBUIÇÃO N. 56/115

| ESPÉCIE DE DIVISAS | Categ. | MONTANTE DAS DIVISAS — Oferecidas | Licitadas | Sobras | Agio Min. | Agio Max. | TOTAL EM Cr$ |
|---|---|---|---|---|---|---|---|
| EXCLUSIVAMENTE PARA IMPORTAÇÃO DE FRUTAS | | | | | | | |
| US$ URUG. — PRONTO..... | 4ª | 38.000 | — | 38.000 | — | — | — |
| | 5ª | 2.000 | — | 2.000 | — | — | — |

DISTRIBUIÇÃO N. 56/116

| ESPÉCIE DE DIVISAS | Categ. | Oferecidas | Licitadas | Sobras | Agio Min. | Agio Max. | TOTAL EM Cr$ |
|---|---|---|---|---|---|---|---|
| PARA EMPRÊGO EXCLUSIVO NA LAVOURA E NA PECUARIA | | | | | | | |
| US$ CHILE — PRONTO: | | | | | | | |
| Adubos | 1ª | 2.000 | 2.000 | — | 25,00 | 25,00 | 50.000,00 |
| Inseticidas | 1ª | — | — | — | — | — | — |
| US$ ACL — PRONTO: | | | | | | | |
| Adubos | 1ª | 3.000 | 1.000 | 2.000 | 25,00 | 25,00 | 25.000,00 |
| Inseticidas | 1ª | 1.000 | — | 1.000 | — | — | — |
| US$ — 120 DIAS: | | | | | | | |
| Adubos | 1ª | 4.000 | 1.000 | 3.000 | 25,00 | 25,00 | 25.000,00 |
| Inseticidas | 1ª | 4.000 | 2.000 | 2.000 | 25,00 | 25,00 | 50.000,00 |
| US$ ISRAEL — PRONTO: | | | | | | | |
| Adubos | 1ª | 1.000 | — | 1.000 | — | — | — |
| Inseticidas, etc. | 1ª | 1.000 | — | 1.000 | — | — | — |
| US$ TURQUIA — PRONTO: | | | | | | | |
| Adubos | 1ª | — | — | — | — | — | — |
| Inseticidas, etc. | 1ª | 1.000 | — | 1.000 | — | — | — |
| US$ URUG. — PRONTO: | | | | | | | |
| Inseticidas | 1ª | 1.000 | — | 1.000 | — | — | — |
| FRS. FRS. — PRONTO: | | | | | | | |
| Adubos | 1ª | 350.000 | — | 350.000 | — | — | — |
| Inseticidas | 1ª | — | — | — | — | — | — |

TOTA L GERAL EM CRUZEIROS — 150.000,00

**O CARDEAL DE PALERMO BRINDA COM O MATE BRASILEIRO — Revestiu-se de brilhantismo a solenidade de inauguração do "Stand" do Brasil na Feira de Palermo, na Itália, o qual vem sendo objeto do maior interêsse e curiosidade pelos visitantes da importante exposição. Na foto vemos, sorridente e simpático, o cardeal Rufino de Palermo, brindando com mate do Brasil o chefe do Escritório de Propaganda e Expansão Comercial do nosso país, na Itália, sr. Mendonça Lima, ao ensejo da inauguração.**

# A F.A.R.E.S.P. CONTRA A INSTRUÇÃO 131

SÃO PAULO — Durante a sua última reunião, a diretoria da Federação das Associações Rurais do Estado de São Paulo resolveu dirigir aos lavradores pertencentes aos quadros das entidades a seguinte nota:

"A Instrução 131 da SUMOC é a confirmação, pelo atual govêrno, das diretivas antidemocráticas que há anos vêm sendo imposta ao país. O abandono da Amazônia, a grave crise nordestina e a estagnação do Brasil Central são uma conseqüência de política de dirigismo orientada no sentido da produção e trabalho urbano. No Centro e no Sul, continua o desestímulo às atividades do interior, cujas populações suportam um sistema de existência cada vez mais baixo, comparativamente ao que é ostentado pela maioria das populações citadinas.

"Inadequados privilégios são concedidos sem a fiscalização indispensável das casas do Congresso. Êsses privilégios representam distorsões econômicas perigosas para o futuro do país e constituem um ensaio à subversão da ordem constitucional.

"O regime de taxas múltiplas para importar e para exportar, colocado ao sabor do discernimento de alguns concidadãos que integram o Conselho da SUMOC e uma orientação política incompatível com a democracia, e, sob certos aspectos, viola os direitos do homem. — ...oso é afirmar, ainda, que o sacrifício da Agricultura, através da discriminação pouco sensata que contra ela se aplica, não beneficia a nação, mas apenas aos interêsses de grupos minoritários, cujos objetivos dizem integrados nos objetivos nacionais.

"A FARESP se declara contrária à continuação da atual política econômica e, responsabiliza o Conselho da Superintendência da Moeda e do Crédito, por seus componentes, pelos males que êsse Conselho causar à coletividade brasileira. A agricultura compreende e aceita os seus deveres de trabalhar àrduamente para construir um poder nacional, mas deseja, entretanto, alicercá-lo em normas compatíveis com as conquistas culturais e políticas do país." Asp.

## EXPOSIÇÃO AGRO-PECUARIA

GOIANIA, 5 — Será inaugurada, solenemente, no dia 10 do corrente, com a presença do ministro da Agricultura, general Ernesto Dorneles, a IX Exposição Agropecuária de Goiás. Asp.


BANCO DA CIDADE
DO RIO DE JANEIRO S. A.
FUNDADO EM 1943
Capital e reservas:
CR$62.000.000,00
Todas as operações bancárias
Sede Própria
Av. Presidente Vargas, 309


# FARMÁCIAS DE PLANTÃO

São as seguintes as farmácias de plantão, hoje, quinta-feira:

NA ZONA CENTRAL — CATUMBI: Cruzeiro do Sul, Catumbi 67. CENTRO: Gifoni, 1º de Março 17; Acre, rua Acre 38; Federal, Av. Marechal Floriano 183; Carioca, Andradas 70; Ribeiro, Lavradio 50; Mafra, Av. Mem de Sá 230-B; Pedro II, Estação Pedro II, loja 20; Oriental, Av. Salvador de Sá 277. ESTÁCIO: Farm. Estácio, rua Estácio de Sá 73. GAMBOA: União, Pedro Ernesto 54. GLÓRIA: Farm. Glória, rua Glória 80. MANGUE: Ubiratan, Marquês de Sapucaí 285. RIO COMPRIDO: N. S. da Glória, Av. Aristides Lobo 229. SANTA TERESA: Triunfo, Mauá 143. SANTO CRISTO: Guarani, Pedro Alves 173.

ZONA NORTE — ABOLIÇÃO: Farm. Abolição, Av. Suburbana 7304. ALDEIA CAMPISTA: Imperial, Pereira Nunes 279. ANCHIETA: Agripa, Estr. do Eng. Novo 48. ANDARAÍ: Moisés, Barão de Mesquita 758; Cristal, Leopoldo 314-A. BANGU: Padre Miguel, Sofia 342-B; Auxiliadora, Prof. Clemente Ferreira 1881. BENTO RIBEIRO: Léia, Divisória 92. BONSUCESSO: Aguia de Ouro, Praça das Nações 42; Teixeira, Av. Nova York 521-A; São Miguel, Av. dos Democráticos 363-B; Ana Maria, Pedro Avelino 311. BRAZ DE PINA: Barroso, Av. Braz de Pina 235-A; Panaro, Av. Braz de Pina 1360-A; Renascença, Itabira 21-B; Braz de Pina, Guaporé 663; Andrada, Av. Braz de Pina 750. CACHAMBI: Ferreira, Miguel Cervantes 81-A; Landi, Cachambi 357. CAJU: Simon, General Gurjão 474. CAMPO GRANDE: Luzes, Coronel Agostinho 18. CASCADURA: São Jorge, Av. Suburbana 4045-C; São Borja, Av. Suburbana 4414, loja B, quadra 5; Rialto, Av. Suburbana 9536; Cardoso, Sidônio Pais 19: Amaral, Nerval de Gouvêa 435; Santo Antonio, Carolina Machado 990-A; Campinho, Ernani Cardoso 450. CAVALCANTI: Farm. Cavalcanti, Maria Passos 841. CORDOVIL: Cesalpino, Estr. do Pôrto Velho 86. KOSMOS: Industrial, Acauan 33. ENCANTADO: Barros, Clarimundo de Melo 1135. ENG. DE DENTRO: São José, Adolfo Bergamini 15-A; Pinheiro, José dos Reis 546. ENG. NOVO: Grajaú, Barão do Bom Retiro 2254-A; Brasil, R. Romana 651-A; Fonseca, Arquias Cordeiro 628. ENG. DA RAINHA: Farm. Eng. da Rainha, Mario Ferreira 112. ENG. VELHO: Santa Elisa, Haddock Lobo 451: Stuart, Haddock Lobo 71; Vital, Campos Sales 10-A; Vita, Matoso 101-B. HONORIO GURGEL: Barros, Estr. João Paulo 5. ILHA DO GOVERNADOR: Tauá, Domingos Mondim 9. INHAÚMA: Sergipe, Av. João Ribeiro 358-B. IRAJÁ: Loureiro, Estrada Monsenhor Felix 936; Márcio, Estr. Vigário Geral 2255-A. JACARÉ: Santa Maria, Viúva Cláudio 439. JACAREPAGUÁ: Cicetina, Av. Geremário Dantas 12; Jairo, Estr. Jacarepaguá 7658-A. MADUREIRA: Farm dos Pobres, Estr. Marechal Rangel 60; Nossa Senhora Aparecida, Estr. do Portela 106-B; Madureira, Trav. Leopoldina de Oliveira 171-B; Gentil, Cap. Couto Menezes 4. MARACANÃ: Farm. Maracanã, São Francisco Xavier 268. MARECHAL HERMES: Almeida, Sirici 8-B. MEYER: Santa Margarida, Rias da Cruz 59-A; Pederneiras, Dias da Cruz 264-B; Engenho de Dentro, Av. Amaro Cavalcanti 2103. PADRE MIGUEL: Moça Bonita, Cajaíba 41. PEDREGULHO: Índia, Ana Néri 780. PEDRO ERNESTO: Bebiano, Dr. Alfredo Barcelos 553; Ramos, Praça, Progresso 20; Santa Fé, João Rego 161. PENHA: Rebelo, Itaú 389; Belém, Euclides Faria 66-B. PENHA CIRCULAR: Lobo Junior 1739; Pereira, Gualanazes 29/37-A. PIEDADE: Salvador, Assis Carneiro 20. QUINTINO: Santa Maria, Praça Quintino Bocaiuva 16. RAMOS: Costa Mendes, Costa Mendes 200. REALENGO: Amorim, Av. Santa Cruz 492; Central, Coronel Tamarindo 398; Nossa Senhora de Fátima, Av. Santa Cruz 2625. ROCHA MIRANDA: Farm. Rocha Miranda, Praça 8 de Maio 126. SANTA CRUZ: Menezes, Felipe Cardoso 453; São Jorge, Faxina 22. SÃO CRISTOVÃO: São Jorge, São Luiz Gonzaga 768; Brasil, São Januário 70; Ivo, São Januário 42. SÃO FRANCISCO XAVIER: Iracema, São Francisco Xavier 466; Pinto, 24 de Maio 428. TIJUCA: Santos, Conde de Bonfim 436; Lacerda, Conde Bonfim 832. VAZ LOBO: Santa Rita, Estr. Vicente de Carvalho 709. VICENTE DE CARVALHO: Juraci, Itacambira 104. VILA MILITAR: Santa Cecília, Correia Seara 99.

ZONA SUL — BOTAFOGO: Catta Preta, Marquês de Abrantes 213; Primavera, Marquês de Abrantes 88-B; Flórida, Arnaldo Quintela 115-A; Passagem, rua Passagem 6-A; Santa Catarina, Marquês de Olinda 95-B; São Clemente, rua São Clemente 62; Santa Lúcia, Humaitá 63-A; Alvorala, Voluntários da Pátria 402-A. CATETE: Elite, Catete 215. COPACABANA: Osorio, Teixeira de Melo 42; Elzi, Francisco Sá 23-B; Riviera, Barão de Ipanema 43-A; Pôsto 4, Barata Ribeiro 449-C; Oásis, Ministro Viveiros de Castro 72-B; Santa Helena, Barata Ribeiro 216. GÁVEA: Jockey Club, Av. Jardim Botânico 583-A; Providência, Arthur Araripe 110-A. IPANEMA: Jurupari, Visconde Pirajá 623; Pitaluga, Visconde Pirajá 339. LARANJEIRAS: Osíris, General Glicério 364-B. LEBLON: Imperatriz, Av. Ataulfo de Paiva 1240-A.

## SINDICATO DOS JORNALISTAS PROFISSIONAIS DO RIO DE JANEIRO

### Edital para registro de chapas e convocação de eleições

Faço saber aos que o presente virem ou dele tiverem conhecimento que no dia 14 de Julho de 1956 serão realizadas neste Sindicato as eleições para a sua diretoria, membros do Conselho Fiscal e Representantes da entidade no Conselho da Federação a que está filiado, ficando aberto o prazo de cinco (5) dias, que correrá a partir de 1a. publicação deste, para o registro de chapas na Secretaria, de acôrdo com o disposto no art. 6° das Instruções aprovadas na Portaria Ministerial nº 11, de 11 de Fevereiro de 1954.

As chapas deverão ser registradas em separado, sendo uma para os candidatos à Diretoria da entidade, Conselho Fiscal e respectivos suplentes e outra para os representantes do Conselho da Federação, ex-vi do disposto no art. 10 das referidas Instruções.

Os requerimentos para o registro de chapas deverão ser apresentados na Secretaria em três vias, assinado por todos os candidatos, pessoalmente, não sendo permitida para tal fim a outorga de procuração, devendo conter os requesitos previstos nos Estatutos desta entidade e na legislação sindical vigente e instruidos com as provas exigidas no art. 11 § 1° das Instruções.

Rio de Janeiro, 9 de Junho de 1956.
— (a) *Luiz Ferreira Guimarães — Presidente* 76836

## MOVIMENTO DE CAFÉ NOS PORTOS DE EXPORTAÇÃO

No dia 26 de maio último, foram negociados com o exterior 15.597 sacas de café, sendo 3.436 em Santos, 1.276 no Rio, 3.967 em Vitória, 4.980 em Paranaguá e 1.938 em Recife.

Na mesma data, foram despachadas para exportação 15.186 sacas, sendo 8.002 em Santos, 5.372 no Rio, 1.437 em Vitória e 375 em Recife.

Ainda no mesmo dia, os embarques para o exterior atingiram 85.467 sacas, sendo 34.890 em Santos, 5.633 no Rio, 16.338 em Vitória, 25.955 em Paranaguá, 25 em Salvador e 2.626 em Recife.

Até a data em referência, foram embarcadas 15.502.330 sacas, sendo 15.146.514 para o exterior e, vendidas no referido mês 1.940.217 sacas, restando um saldo a embarcar de 2.030.150 sacas.

CANCELADAS

— 0/1.737 sacas em Santos.

# Falências & Concordatas

CONCORDATA IMPETRADA - MARIO ANDRADE BRAGA — Em. negociante estabelecido à rua Estrêla, 57, com laboratório de produtos farmacêuticos, requereu no Juizo da 4.ª Vara Civel uma concordata preventiva para pagamento de integral em 4 prestações semestrais. Passivo declarado — Cr$ 4.000.000,00.

DESPACHOS EM FALÊNCIAS E CONCORDATAS — SILVESTRE DIAS — O Juiz da 1.ª Vara Civel atendendo ao pedido de fls. 239 arbitrou em 6% os honorários.

ARMAZÉM GERAIS NOVO MUNDO S/A — O Juiz da 1.ª Vara Civel nos autos de impugnação de crédito de Soc Inter Comércio Borwick Ltda., mandou qeu o habilitante atenda a exigência dod r. Curador das Massas.

HILÁRIO FERREIRA LOPES — O Juiz da 3.ª Vara Civel nomeou sindico, o credor Monteiro & Germano.

VANGUARDA S/A — O Juiz da 3.ª Vara Civel ordenou a inclusão de Dumoulin Santos Peixoto por Cr$ ... 33.333,30, quirografário e Cr$ 66.666,00, privilegiado; Antônio Mirales por Cr$ 85.050,00, quirografário e 170.100,00, privilegiado.

AFONSO DA COSTA GUIMARAES — O Juiz da 6.ª Vara Civel mandou dar vista ao dr. Curador das Massas, em face das ponderações contidas no petitório de fls. 128.

PINTO SOUSA, COSTA & CIA. LTDA. — O Juiz da 7.ª Vara Civel mandou ouvir os interessados.

SAINT CLAIR J. SANTOS — O Juiz da 8.ª Vara Civel indeferiu nos autos desta concordata o requerido a fls. 91 a 92, na forma da promoção do dr. Curador das Massas a fls. 91 a 92. Prossiga-se.

ISAAC GOFFMAN & CIA. — Nos autos do pedido de restituição formulado por Walter & Cia. Ltda., nos autos desta concordata o Juiz da 9.ª Vara Civel despachou — Na forma da promoção.

COMERCIAL METROPOLITANA S. A. — O Juiz da 12.ª Vara Civel mandou dar vista ao dr. Curador das Massas, dos autos desta concordata.

M. ESTEVES — O Juiz da 11.ª Vara Civel nomeou os credores irmãos Cohen e E. Alexander & Cia. para o fim pedido a fls. 87.

AÇÕES EXECUTIVAS PROPOSTAS — AUTOR — João Soares de Andrade — Réu — Figueiredo & Amado — Cr$ 88.400,00.

AUTOR — Metalgráfica Brasileira S/A. — Réu — Jorge Ivan Lage — Cr$ 1.426.370,50.

AUTOR — João Vieira Pinto — Réus — Anthioco Carneiro de Mendonça — Francisco da Silva Pinheiro — Silva Pinheiro & Cia. e E. F. Pinheiro Ltda. — Cr$ 462.120,00.

AUTOR — Antônio Martins — Réu — Antônio Gonçalves e outro — Cr$ 250.000,00.

AUTOR — Banco Mazza S/A. — Réu — E. S. Pires — Cr$ 33.000,00.

## CLUBE DE TIRO GUANABARA

### Assembléia Geral Ordinária

São convidados os Srs. Sócios Proprietários a se reunirem em Assembléia Geral Ordinária no dia 20 do corrente, quarta-feira, às 17 horas, à rua do Carmo, nº 27 — A — 13° andar (auditório) para proceder à eleição do Conselho Deliberativo e do Conselho Fiscal.

De acôrdo com o parágrafo único do art. 24 dos Estatutos, se após o transcurso de uma hora não fôr conseguido quorum, a assembléia funcionará com qualquer número.

Rio de Janeiro, 4 de junho de 1956
— *Oscar G. Sant'Anna, Presidente* 12647

# EDIFÍCIO "LABRADOR"

Não se tendo realizado, por falta de comparecimento dos Senhores Condôminos, vimos convocar nova reunião do Condomínio, para o dia 14 do corrente, às 17,30 horas, em 1.ª convocação e às 18,00 horas, em 2.ª e última convocação, com qualquer número, na sede da Companhia Administradora — "BALMEIDA, IMOBILIARIA E COMERCIAL LTDA.", Av. Erasmo Braga, 299 - 5.° andar, grupo 501. Serão tratados os mesmos assuntos referidos na convocação anterior, a saber:

a) aprovação das contas do exercício de 1955;
b) votação do orçamento para 1956;
c) escolha de um síndico substituto;
d) assuntos gerais.

Tratando-se de resoluções de maior interêsse para o Condomínio, encarecemos o favor de sua presença.

Pelo Condomínio do Edifício "Labrador"
BALMEIDA IMOBILIARIA E COMERCIAL LTDA.
Alvaro Santana
Administrador

13873

# BANCO BOAVISTA S/A.

RIO DE JANEIRO

BALANCETE EM 30 DE MAIO DE 1956

(Compreendendo Matriz e Agências)

**ATIVO**

| | | Cr$ | Cr$ |
|---|---|---|---|
| **A — DISPONIVEL** | | | |
| Caixa | | | |
| Em moeda corrente | | 226.191.595,60 | |
| Em dep. no Banco do Brasil | | 250.224.797,20 | |
| Em dep. à ordem da S.M.C. | | 84.673.000,00 | |
| Em outras espécies | | 113.082.508,70 | 674.171.901,50 |
| **B — REALIZAVEL** | | | |
| Letras do Tesouro Nacional — em dep. no Banco do Brasil S. A. à ordem da S.M.C. | | 25.000.000,00 | |
| Empréstimos em C/ Corrente | 826.677.396,20 | | |
| Empréstimos Hipotecários | 9.782.972,20 | | |
| Títulos Descontados | 1.535.003.967,10 | | |
| Agências no País | 924.334.099,00 | | |
| Correspondentes no País | 117.475.629,40 | | |
| Correspondentes no Exterior | 6.269.121,90 | | |
| Outros créditos | 49.380.337,70 | 3.468.923.532,50 | |
| Imóveis | | 12.400.000,00 | |
| Títulos e valores mobiliários: | | | |
| Apólices e obrigações Federais inclusive as de valor nominal de Cr$ 10.873.000,00, depositadas no Banco do Brasil S/A., à ordem da Superintendência da Moeda e do Crédito | 29.859.515,60 | | |
| Apólices Estaduais | 24.195.328,10 | | |
| Apólices Municipais | 60.200,00 | | |
| Ações e Debêntures | 25.916.985,30 | 80.032.029,00 | |
| Outros valores | | 8.346.223,70 | 3.594.701.785,20 |
| **C — IMOBILIZADO** | | | |
| Edifícios de uso do Banco | 50.638.637,10 | | |
| Móveis e Utensílios | 10.914.220,50 | | |
| Material de expediente | 5.815.664,70 | | |
| Instalações | 4.801.365,50 | | 72.170.887,80 |
| **D — RESULTADOS PENDENTES** | | | |
| Juros descontos | 38.803.598,60 | | |
| Impostos | 7.319.722,80 | | |
| Despesas Gerais e outras contas | 39.484.875,70 | | 85.608.197,10 |
| **E — CONTAS DE COMPENSAÇÃO** | | | |
| Valores em garantia | | 1.479.461.378,80 | |
| Valores em custódia | | 970.766.571,60 | |
| Títulos a receber de C/Alheia | | 497.921.746. | |
| Outras contas | | 285.357.745,60 | 3.233.507.442,60 |
| | | | 7.660.160.214,20 |

**PASSIVO**

| | | Cr$ | Cr$ |
|---|---|---|---|
| **F — NÃO EXIGIVEL** | | | |
| Capital | | 150.000.000,00 | |
| Fundo de reserva legal | | 18.000.000,00 | |
| Outras reservas | | 47.852.600,00 | 215.852.600,00 |
| **G — EXIGIVEL** | | | |
| DEPÓSITOS | | | |
| à vista e a curto prazo: | | | |
| Em C/C. Sem Limite | 2.314.687.472,70 | | |
| Em C/C. Sem Juros | 37.052.366,10 | | |
| Em C/C. de Aviso | 57.036.740,50 | | |
| Outros depósitos | 310.847.879,70 | 2.719.624.459,00 | |
| a prazo: | | | |
| A prazo fixo | 118.389.516,20 | | |
| De aviso prévio | 52.650.533,20 | 171.040.049,40 | |
| | | 2.890.664.508,40 | |
| OUTRAS RESPONSABILIDADES | | | |
| Agências no País | 973.067.670,10 | | |
| Correspondentes no País | 65.428.818,30 | | |
| Correspondentes no Exterior | 15.354.692,10 | | |
| Ordens de pagamento e outros créditos | 108.525.179,30 | | |
| Dividendos a pagar | 129.030,40 | 1.162.505.390,20 | 4.053.169.898,60 |
| **H — RESULTADOS PENDENTES** | | | |
| Contas de resultados | | | 157.630.273,00 |
| **I — CONTAS DE COMPENSAÇÃO** | | | |
| Depositantes de valores em garantia e em custódia | | 2.450.227.950,40 | |
| Depositantes de títulos em cobrança: | | | |
| do País | 453.253.466,60 | | |
| do Exterior | 44.668.280,00 | 497.921.746,60 | |
| Outras contas | | 285.357.745,60 | 3.233.507.442,60 |
| | | | 7.660.160.214,20 |

FERNANDO MACHADO PORTELLA — Diretor Superintendente

GUILHERME GUINLE
Diretor Presidente

LUIZ MIGLIORA — Diretor Gerente
LUIZ BIOLCHINI — Diretor Gerente

DANIEL MOREIRA
Chefe da Contabilidade
Reg. no C.R.C. sob o n.° 3.342

82346

# VIDA COMERCIAL

## CAMBIO

Ontem, êsse mercado funcionou calmo, tendo o Banco do Brasil oficializado as seguintes taxas:

| | Vend. | Comp. |
|---|---|---|
| Libra | 52,6960 | 51,4080 |
| Dólar | 18,82 | 18,36 |
| Franco suiço | 4,4269 | 4,2834 |
| Franco belga | 0,3784 | 0,3691 |
| Lira | 0,0301 | 0,0293 |
| Peso uruguaio | 4,4230 | 4,2898 |
| Peso argentino | — | — |
| Franco francês | 0,0538 | 0,0525 |
| Escudo | 0,6607 | 0,6328 |
| Peso boliviano | 0,3137 | — |
| Florim | 4,9422 | 4,8214 |
| Coroa sueca | 3,6402 | 3,5513 |
| Coroa dinamarquesa | 2,7499 | 2,6340 |
| Coroa tcheco-eslovaca | 2,6139 | 2,55 |
| Marco | 4,5049 | 4,3948 |

**OURO FINO**

O Banco do Brasil afixou para compra do ouro fino, 1.000/1.000, o preço de Cr$ 20,8176, por grama.

**CAMBIO LIVRE**
(Dia 6-6-956)

**Cotações do dólar:**

Na abertura: Compra Cr$ 82.50 a 82.80. Venda 84.50 a 84.80.

No fechamento: Compra Cr$ 82.30. Venda 84.30.

**Cotações da libra:**

Na abertura: Compra Cr$ 228.00. Venda 235.00.

No fechamento: Compra Cr$ 227.00 a 228.00. Venda Cr$ 233.00 a 234.00.

**Cotações do marco:**

Na abertura Compra Cr$ 19.50. Venda 20.10.

No fechamento: Compra Cr$ 19.50. Venda Cr$ 20.10.

**Cotações do escudo:**

No fechamento: Compra Cr$ 2.97.

MERCADO — Funcionou em posição estável.

**CAMARA SINDICAL**
**MEDIAS CAMBIAIS FIXADAS**
**EM 4-6-956**

| | Cr$ |
|---|---|
| MERCADO LIVRE | |
| América do Norte — Dólar | 84,58 |
| Alemanha — Marco | 20,00 |
| Bélgica — Franco belga | 1,69 |
| Inglaterra — Libra | 235,06 |
| Portugal — Escudo | 2,9710 |
| Suécia — Coroa | 15,95 |
| Suiça — Franco | 19,87 |
| Uruguai — Pêso | 21,35 |
| MERCADO OFICIAL | |
| América do Norte — Dólar | 18,82 |
| Alemanha — Marco | 4,4991 |
| Bélgica — Franco belga | 0,3788 |
| Dinamarca — Coroa | 2,7499 |
| França — Franco | 0,0538 |
| Inglaterra — Libra | 52,6774 |
| Itália — Lira | 0,03 |
| Suécia — Coroa | 3,6402 |
| Suiça — Franco | 4,4269 |
| MOEDAS | |
| América do Norte — Dólar | 85,23 |
| Alemanha — Marco | 21,00 |
| Argentina — Pêso | 2,50 |
| Colômbia — Pêso | 18,00 |
| Espanha — Peseta | 1,98 |
| França — Franco | 0,2320 |
| Holanda — Florim | 23,00 |
| Inglaterra — Libra | 234,11 |
| Itália — Lira | 0,1422 |
| Portugal — Escudo | 3,00 |
| Suécia — Coroa | 16,00 |
| Suiça — Franco | 20,07 |
| Uruguai — Pêso | 20,70 |
| Venezuela — Bolívar | 26,00 |

**BANCO DO BRASIL**

Bonificação sôbre exportações conforme instrução n. 131, da SUMOC:

1ª CATEGORIA

| | |
|---|---|
| Dólar USA | 18,70 |
| Convênio | 52,36 |
| Libra | 52,36 |
| Suiça | 4,3608 |
| França | 0,0491 |
| Bélgica | 0,3740 |
| Suécia | 3,3249 |
| Dan. Kr. | 2,4661 |
| Islândia | 48,132 |
| D. M. | 4,4524 |
| Florim | 4,9211 |
| Lira | 0,0299 |

2ª CATEGORIA

| | |
|---|---|
| Dólar | 24,70 |
| Convênio | 22,95 |
| Libra | 69,16 |
| Suiça | 5,76 |
| França | 0,0655 |
| Bélgica | 0,4940 |
| Suécia | 0,4390 |
| Dan. Kr. | 3,2924 |
| Islândia | 64,26 |
| D. M. | 5,8809 |
| Florim | 6,50 |
| Lira | 0,0395 |

3ª CATEGORIA

| | |
|---|---|
| Dólar USA | 36,64 |
| Convênio | 34,41 |
| Libra | 103,592 |
| Suiça | 8,5444 |
| França | 0,0983 |
| Bélgica | 0,7328 |
| Suécia | 6,6557 |
| Dan. Kr. | 4,9365 |
| Islândia | 96,348 |
| D. M. | 8,7238 |
| Florim | 9,6422 |
| Lira | 0,0586 |

1ª CATEGORIA

| | |
|---|---|
| Dólar USA | 48,64 |
| Convênio | 45,92 |
| Libra | 138,192 |
| Suiça | 11,3428 |
| França | 0,1312 |
| Bélgica | 0,9728 |
| Suécia | 8,882 |
| Dan. Kr. | 6,5378 |
| Islândia | 128,576 |
| D. M. | 11,5809 |
| Florim | 12,8001 |
| Lira | 0,0778 |

## CAMBIOS ESTRANGEIROS

NOVA YORK, 6.

**Abertura** — Nova York sôbre Londres por £ 2.8006 comp. e 2.8013 vend. Montreal telegr. por $ 1.0100 comp. e 1.0106 vend. Rio de Janeiro por Cr$ 1.18 comp. e 1.21 vend. Buenos Aires tel. por P. 2.89 comp. e 3.98 vend. Montevidéu tel. por P. 23.00 comp. e 23.25 vend. Paris tel. por F. 0.2851 comp. e 0.2857 vend. Berna tel. por F. 23.33 comp. e 23.34 vend. Estocolmo por Kr. 19.32 comp. e 19.35 vend. Madrid, taxa média, por P. 2.36. Lisboa, tel. por Esc. 3.49 comp. e 3.50 vend. Bélgica tel. por F. 2.0025 comp. e 2.0037 vend. Amsterdam tel. por Gr. 26.10 comp. e 26.12 vend. Alemanha tel. por Mark 23.79 comp. e 23.81 vend.

NOVA YORK, 6.

**Fechamento** — Nova York sôbre Londres telegráfica por £ 2.8018 comp. e 2.8031 vend. Montreal tel. por $ 1.0103 comp. e 1.0169 vend. Rio de Janeiro por Cr$ 1.18 comp. e 1.21 vend. Buenos Aires telegr. por P. 2.94 comp. e 3.03 vend. Montevidéu tel. por F. 23.20 comp. e 23.40 vend. Paris tel. por F. 0.2851 comp. e 0.2857 vend. Berna tel. por F. 23.33 comp. e 23.34 vend. Estocolmo por Kr. 19.33 comp. e 19.35 vend. Lisboa tel. por Esc. 3.49 comp. e 3.50 vend. Bélgica tel. por F. 2.0012 comp. e 2.0037 vend. Amsterdam tel. por Gr. 26.16 comp. e 26.12 vend. Alemanha tel. por M. 23.82 comp. e 23.84 vend.

LONDRES, 6.

**Abertura** — Londres à vista, por £ sôbre Nova York por $ 2.8060 comp. e 2.8012 vend. Canadá por $ 2.7706 comp. e 2.7718 vend. Bruxelas por F. 139.1750 comp. e 139.2250 vend. Copenhague por Kr. 19.3725 comp. e 19.3775 vend. Paris por F. 981.37 comp. e 981.62 vend. Alemanha Ocidental por M. 11.6887 comp. e 11.6912 vend. Amsterdam por Fl 10.6550 comp e 10.6575 vend. Itália por L. 1.752 comp. e 1.75250 vend. Oslo por Kr. 20.0087 comp. e 20.0112 vend. Lisboa por Escudo 80.10 comp. e 80.20 vend. Estocolmo por Kr. 14.4950 comp. e 14.4962 vend. Berna por F. 12.2150 comp. e 12.2175 vend. Montevidéu por P. 11.25 comp. e 11.75 vend. Buenos Aires por P. 100.00 comp. e 105.00 vend. Rio de Janeiro (livre), por Cr$ 223.00 comp. e 233.00 vend. Praga por Kr. 20.00 comp. e 20.25 vend. Madrid (oficial), por P. 30.66 comp. e 31.66 vend.

LONDRES, 6.

**Fechamento** — Londres, á vista, por £, sôbre: Nova York por $ 2.8008 comp. e 2.8018 vend. Canadá por $ 2.7712 comp. e 2.7725 vend. Bruxelas por F. 139.1750 comp. e 139.20 vend. Copenhague por Kr. 19.3850 comp. e 19.37 vend. Paris por F. 981.37 comp. e 981.62 vend. Alemanha Ocidental por M. 11.6887 comp. e 11.6912 vend. Amsterdam por F. 10.6537 comp. e 10.6562 vend. Itália por Fl. 1.75150 comp. e 1.752 vend. Oslo por Kr. 20.01 comp. e 20.0112 vend. Lisboa por Esc. 80.10 comp. e 80.20 vend. Estocolmo por Kr. 14.4962 comp. e 14.4975 vend. Berna por F. 12.2137 comp. e 12.2150 vend. Montevidéu por P. 11.25 comp. e 11.75 vend. Buenos Aires por P. 100.00 comp. e 105.00 vend. Rio de Janeiro (livre), por Cr$ 223.00 comp. e 233.00 vend. Praga por Kr. 20.00 comp. e 20.25 vend. Madrid (oficial), por P. 30.66 comp. e 31.66 vend.

MONTEVIDEU, 6.

**Fechamento** — (Mercado livre para transferências e pagamento de serviços financiais). Sôbre Londres, á vista por £: Taxa de compra (P) — 11.89. Taxa de venda (P) — 11.94. Sôbre Nova York, á vista, por 100 dólares: Taxa de compra (P) — 429.50. Taxa de venda (P) — 430.00.

BUENOS AIRES, 6.

**Fechamento:**

Sôbre Londres, á vista, por £:
Taxa de compra (P) — 97.56.
Taxa de venda (P) — 98.23.
Sôbre Nova York, á vista por 100 dólares:
Taxa de compra (P) — 3.520.00.
Taxa de venda (P) — 3.540.00.

## Stock Exchange de Londres

LONDRES, 6.

LONDRES, 5.

**Plano B:**

**Títulos brasileiros:**

**Federais** — Conversão, 1910, 4 % — 49.15. Empréstimo de 1913, 5 % — 49.10.0.

**Estaduais** — Distrito Federal, 5 % (nacionalizado) — 11.0.0. Rio de Janeiro, 1927, 7 % — 43.0.0. Bahia 1928, 5 % — 44.10.0.

**Títulos diversos** — Bank of London & South América, Ltda. — 5.1.3. São Paulo Gaz Co Ltd (preferenciais) — 6.0.0. Cables & Wireless Ltd, ordinárias — 0.10.6. Ocean Wilson (Holding), ordinária — 0.19.7. Imperial Chamical Industries, Ltd. — 2.4.0. Lloyd's Bank Ltd. ("A" Shares) — 2.12.0. Rio Flour Mills e Granaries, Ltd. — 1.10.9. São Paulo Railways, Co., Ltd. (ações 10/-) — 0.2.6.

**Títulos estrangeiros** — Consols, 2 1/2 % — 52.15.0. Emp. de Guerra Britânico, 4 1/2 %, 1927/47 — 71.2.6. Shell Transport Trading — 8.13.9. Canadian Eagle Oil — 2.16.6. Royal Dutch Petroleum — 75.10.0.

## BOLSA DE VALORES

Regulou a Bôlsa, ontem, com trabalhos pouco animados e assim não se realizaram grandes negócios nos títulos em evidência. As apólices ao portador da União e as obrigações de Guerra fecharam estáveis e inalteradas, continuando sem interêsse as apólices sorteáveis e de renda de São Paulo e de Minas.

As ações, em geral, funcionaram calmas e sem alteração, como se vê das vendas e ofertas em seguida.

**VENDAS**

| | Cr$ |
|---|---|
| **Apólices da União:** | |
| 25 D. Emis. pt. | 775,00 |
| 32 Idem | 780,00 |
| 40 Idem, Caut. | 730,00 |
| 150 D. Emis. pt. Caut. C/ 2 S. V. | 720,00 |
| 50 Idem | 730,00 |
| 495 Reajust. | 790,00 |
| **Obrigações:** | |
| 10 T. Nac. 1937 | 630,00 |
| 600 Idem | 833,00 |
| 760 Idem | 835,00 |
| **Apólices estaduais:** | |
| 40 Minas, 1.177 | 520,00 |
| 41 Minas, Rec. con., 1ª série | 530,00 |
| 243 Minas, 1934, pt., 1ª série | 106,00 |
| 150 Rod. E. Rio | 370,00 |
| 12 São Paulo | 168,00 |
| 15 Idem | 170,00 |
| 117 Idem, uniformizadas | 784,00 |
| 37 Minas, 7 %, pt. | 380,00 |
| **Apólices Municipais do Distrito Federal:** | |
| 46 Emp. 1954, 5 %, pt. Lei 800 | 580,00 |
| 125 Emp. de 1931 | 160,00 |
| **Ações de Bancos:** | |
| 5 Brasil, Cr$ 200,00 | 1.090,00 |
| 41 Mercantil do Rio de Janeiro, Cr$ 200,00 | 465,00 |
| **Ações de companhias:** | |
| 3.193 Petropolitana, pt., Cr$ 200,00 | 360,00 |
| 2.000 Ferro Carril Carioca, Cr$ 100,00 | 10,00 |
| 1.277 Panair, Cr7 200,00 | 220,00 |
| 550 Idem | 230,00 |
| 100 Brasileira de En. Eletrica, Cr7 200,00, pt. | 140,00 |
| 825 Paulista E. Ferro, de Cr$ 200,00, nom. | 142,00 |
| 636 C. Brahma, ord., Cr$ 200,00 | 445,00 |
| 150 Idem, pref. | 438,00 |
| 500 Ferro Brasileiro, Cr$ 200,00 | 440,00 |
| 50 Idem | 450,00 |
| 403 Mesbla, Cr$ 200,00 | 243,00 |
| 691 Idem | 244,00 |
| 67 B. Mineira, pt., de Cr$ 1.000,00 | 1.425,00 |
| 80 Idem | 1.430,00 |
| 200 Idem, antigas | 1.510,00 |
| 20 Idem | 1.515,00 |
| 50 Sid. Mannesmann, Cr$ 1.000,00, pref. | 1.130,00 |
| 3 Siderurgica Nacional, Cr$ 200,00 | 205,00 |

**OFERTAS**

| | Vend. Cr$ | Comp. Cr$ |
|---|---|---|
| **Apólices da União:** | | |
| D. Emissões, port. | 780,00 | 775,00 |
| Idem, antigas | 750,00 | 730,00 |
| Idem, cautelas | 740,00 | 730,00 |
| Reaj. Economico | 800,00 | 790,00 |
| **Obrig. do Tesouro:** | | |
| Emp. 1921, 7 % | 860,00 | — |
| Emp. 1930, 7 % | — | 870,00 |
| Emp. 1932, 6 % | — | 985,00 |
| Emp. 1937, 6 % | 650,00 | 620,00 |
| Emp. 1939, 7 % | 880,00 | — |
| Ferroviárias, 7 % | — | 810,00 |
| **Ob. de Guerra:** | | |
| De Cr$ 5.000,00, 6 % | 4.300,00 | — |
| De Cr$ 1.000,00, 6 % | 835,00 | 830,00 |
| **Apols. estaduais:** | | |
| Centenário de São Paulo, 5 % | 345,00 | — |
| Estado do Rio, Electrificação, 8 %, 3ª série | 620,00 | — |
| Est. do Rio — Rodoviárias | 375,00 | 370,00 |
| Estado do Rio, 8 %, Decreto 243 | 700,00 | — |
| Estado do Rio, 6 %, nom. | 400,00 | 350,00 |
| Est. Rio Grande do Sul, Rod., 8 % | — | 890,00 |
| Est. de Pernambuco, 5 % | 30,00 | 29,00 |
| Est do Espirito Santo, 8 % | 400,00 | — |
| Pref. de Niterói, Cr$ 600,00, 5 % | 190,00 | — |
| Prefeitura de Campos, 8 % | 850,00 | — |
| Pref. Niterói, de Cr$ 200,00, 8 % | 78,00 | 70,00 |
| Est. de São Paulo, 5 %, pt. | 170,00 | 167,00 |
| Estado de São Paulo, 8 %, uniformizadas | 800,00 | 784,00 |
| Unificadas de São Paulo, 6 % | 575,00 | 570,00 |
| Est. do Rio, Eletrificação, 3 % | 800,00 | — |
| Minas Gerais, 1.177 | — | 518,00 |
| Minas Gerais, 7 % (ab. e out.) | 397,00 | 370,00 |
| Binomio (Energia e Transporte) | 460,00 | — |
| IV Centenário, 5 % | 345,00 | — |
| Idem, Emp. Popular | 200,00 | 190,00 |
| Pref. Belo Horizonte, 7 % | 395,00 | — |
| E. Minas, Cr$ 200,00, 5 %, 1ª série | 106,00 | 104,00 |
| E. Minas, Cr$ 200,00, 5 %, 2ª série | 102,00 | 101,00 |
| E. Minas, Cr$ 200,00, 5 %, 3ª série | — | 100,00 |
| Recuperação Economica, 7 %, 1ª série | 530,00 | — |
| Recuperação Economica, 7 %, 2ª série | 510,00 | — |
| Recuperação Economica, 7 %, 3ª série | 535,00 | 520,00 |
| **Apls. Municipais:** | | |
| Decreto 1.535, 7 % | 270,00 | — |
| Dec. 1.948, 7 %, pt. | 180,00 | 175,00 |
| Dec. 1.550, 7 % | 170,00 | 168,00 |
| Dec. 1.989, 7 % | — | — |
| Emp. 1917, port., 6 % | 170,00 | — |
| Emp. 1931, port., 6 % | 163,00 | — |
| Emp. 1914, port., 6 % | — | 180,00 |
| Emp. 1954, port., 5 % (Lei 800) | 585,00 | — |
| Idem (Lei 80) | — | — |
| **Ações de Bancos:** | | |
| Andrade Arnaud | — | 180,00 |
| Boavista S. A. | 1.100,00 | 1.070,00 |
| Boavista S. A. | 2.000,00 | — |
| Comercio, nom. | — | 350,00 |
| Café, S. A. | — | 300,00 |
| Português do Brasil, nom. | — | 420,00 |
| Idem, port. | 435,00 | 430,00 |
| Prefeitura do Distrito Federal | 210,00 | 205,00 |
| Regional | 150,00 | — |
| Ribeiro Junqueira | — | 200,00 |
| Oliveira Roxo, pref. | — | 220,00 |
| Idem, ord. | — | 240,00 |
| Sotto Maior | — | 850,00 |
| **Cias. de Seguros:** | | |
| Argos | — | 1.600,00 |
| Confiança | 600,00 | 500,00 |
| **Cias. de Tecidos:** | | |
| Corcovado | 320,00 | 310,00 |
| Confiança | — | 200,00 |
| Petropolitana | 370,00 | — |
| Nova America, nom. | 710,00 | — |
| Manufatora Fluminense | 210,00 | — |
| Industrial Campista | 200,00 | — |
| **Cia. de Estradas de Ferro e Transportes:** | | |
| Minas de São Jerônimo, ord. | 40,00 | 38,00 |
| Idem, pref. | 70,00 | — |
| Aerovias Brasil | — | 140,00 |
| Panair do Brasil | 230,00 | 220,00 |
| nom. | 143,00 | 141,00 |
| port. | 145,00 | 143,00 |
| **Cias Diversas:** | | |
| Arno S. A. Ind. e Comércio, pref. | 1.130,00 | 1.100,00 |
| A Exposição Modas, S. A. | 1.250,00 | — |
| Brasileira de Energia Elétrica | 140,00 | — |
| Brasileira de Meias | — | 330,00 |
| Brasileira de Roupas | 1.160,00 | 1.150,00 |
| Brasil Oiticica | — | 225,00 |
| Fios e Cabos Plásticos | 2.500,00 | 2.000,00 |
| Carb. Minas de Butiá | — | 38,00 |
| Concreto Redimix | 700,00 | — |
| Condoroil Tinta | — | 1.000,00 |
| Cobrasil | 1.300,00 | — |
| Carioca Industrial | — | 140,00 |
| Cerv. Brahma, ord. | 450,00 | 445,00 |
| Idem, pref. | 440,00 | 438,00 |
| Cimento Aratu | 1.280,00 | 1.250,00 |
| Cimento do Vale Paraiba | 225,00 | — |
| Cimento Paraiso | 120,00 | 110,00 |
| Docas de Santos nom. | — | 225,00 |
| Idem, port. | — | 225,00 |
| Idem, port. | — | 215,00 |
| Ferro Brasileiro | 450,00 | 420,00 |
| Fábrica Nac. de Motores | — | 150,00 |
| Eletromar — Ind. Ele | — | — |
| Mesbla, S. A. | 242,00 | 238,00 |
| Mesbla, S. A. | 245,00 | 242,00 |
| Cavalcanti Junqueira S. A., nom. | 500,00 | — |
| Listas Telefonicas Brasileiras | — | 300,00 |
| Manufatora Brinquedos Estrela | 1.480,00 | 1.460,00 |
| Ind. Quimicas Mangual, S. A. | 1.250,00 | 1.100,00 |
| Ref. Petroleo União | 1.300,00 | 1.100,00 |
| Harkson, ord., pt. | — | 600,00 |
| Mangual, S. A. | 1.250,00 | — |
| Sider Mannesmann ord. | 1.130,00 | — |
| Sid. Mannesmann, Cr$ 1.000,00, pref. | — | 1.150,00 |
| Sid. Belgo Mineira | 1.450,00 | 1.425,00 |
| S. A. Marvin | 220,00 | 205,00 |
| Sudeletro, ord., nom. | 1.650,00 | — |
| Sid. Nacional | 210,00 | 205,00 |
| Parafusos Sta. Rosa | 135,00 | — |
| Pneus General, pref. | 700,00 | 770,00 |
| Paulista de Fôrça e Luz | 160,00 | 152,00 |
| Sul America Terrestre | 1.750,00 | — |
| Sul Mineira de Eletricidade, pref. | 115,00 | 112,00 |
| White Martins | 420,00 | 410,00 |
| B. Herzog - Comércio e Indústria | 1.400,00 | 1.200,00 |
| Ultragaz, pref. | 200,00 | — |
| Vale do Rio Doce nom.) | 850,00 | 680,00 |
| Idem, port. | — | 800,00 |
| Valeria 1ª | 235,00 | 215,00 |
| Valeria 2ª | 231,00 | 211,00 |
| Valeria 3ª | 231,00 | 211,00 |
| **Debêntures:** | | |
| C. Brahma | — | 4.620,00 |
| Docas de Santos | 180,00 | 175,00 |
| F. L. Nordeste do Brasil | 700,00 | — |
| Hoteis Palace | — | 850,00 |
| Bco. Hip. Lar Brasileiro, de Cr$ 200,00, (3ª série) | 810,00 | 790,00 |
| Idem, 1ª | 200,00 | — |
| Bco. Lar Brasileiro (2ª série) | — | 146,00 |
| Bco. Hip. Lar Brasileiro, Cr$ 1.000,00, 3ª série | 820,00 | 780,00 |
| Sul Mineira de Eletricidade | 130,00 | — |
| **Letras hipotecárias:** | | |
| Brasil, S. A. | 720,00 | — |
| Banco Prefeitura do Distrito Federal, 7 % | 720,00 | 710,00 |

## CAFÉ

O mercado de café disponível funcionou ontem, em condições calmas e sem alteração nos preços. O tipo 7, foi cotado a base anterior de Cr$ 308,00 por 10 quilos e foram vendidas 8.139 sacas. Entradas 24.780. Embarques 56.920. Existência 602.427. Café despachado para embarques 53.813 sacas.

COTAÇÕES POR 10 QUILOS — Incluindo as sacarias:

| | |
|---|---|
| Tipo 2 | Cr$ 368,00 |
| Tipo 3 | Cr$ 356,00 |
| Tipo 4 | Cr$ 344,00 |
| Tipo 5 | Cr$ 332,00 |
| Tipo 6 | Cr$ 320,00 |
| Tipo 7 | Cr$ 308,00 |
| Tipo 8 | Cr$ 296,00 |

PAUTA — Preço — Estado de Minas Gerais:

| | |
|---|---|
| Tipo comum | Cr$ 30,80 |
| Tipo fino | Cr$ 44,00 |
| **Estado do Rio:** | |
| Tipo comum | Cr$ 32,00 |

CAFE' A TERMO — Não funcionou.

DISPONIVEL

SANTOS,7.

| | |
|---|---|
| Tipo 4, Estilo Santos | Cr$ 440,00 |
| Tipo 4, Santos Riado | Cr$ 421,50 |
| Tipo 4, Sem descrição | Cr$ 383,50 |
| Entradas | 19.636 |
| Embarques | 30.064 |
| Existência | 2.809.274 |

Sairam 26.091 sacas para a Europa. Foram revertidas a existência 2.795 e retiradas 1.395 sacas.

**CAFE' A TERMO**
**Contrato B**

Na abertura:

| MESES | Abert. | Fech. |
|---|---|---|
| Junho, 1956 | 381,90 | 381,90 |
| Julho, 1956 | 381,90 | 381,90 |
| Setembro, 1956 | 381,90 | 381,90 |
| Dezembro, 1956 | 381,90 | 381,90 |
| Janeiro, 1957 | 381,90 | 381,90 |
| Março, 1957 | 381,90 | 381,90 |
| Maio, 1957 | 381,90 | 391,90 |

Posição — Na abertura: paralisada, no fechamento paralisada.

**Contrato C**

| MESES | Abert. | Fech. |
|---|---|---|
| Junho, 1956 | 464,00 | 466,00 |
| Julho, 1956 | 475,00 | 473,40 |
| Setembro, 1956 | 483,00 | 485,00 |
| Dezembro, 1956 | 489,00 | 489,60 |
| Janeiro, 1957 | 490,00 | 490,00 |
| Março, 1957 | 496,00 | 496,00 |
| Maio, 1957 | 497,00 | 497,50 |

VENDAS — Nada.

Posição — Na abertura: calma; no fechamento: calma.

NOVA YORK, 6.

| | Abert. | Fech. |
|---|---|---|
| Julho, 1956 | 55,55 | 55,60 |
| Setembro, 1956 | 54,90 | 54,67 |
| Dezembro, 1956 | 53,70 | 53,50 |
| Março, 1957 | 53,10 | 52,55 |
| Maio, 1957 | 52,25 | 51,90 |

VENDAS — Na abertura: 3.250; no fechamento 42.500 sacas.

NA ABERTURA — Mercado acessível, com baixa de 19 a 45 prontos.

NO FECHAMENTO — Mercado acessível, com baixa de 45 a 90 pontos.

## AÇÚCAR

O mercado dêste produto funcionou ontem, calmo e com os preços inalterados Entradas não houve e sairam 30.000, ficando em depósito 140.066

COTAÇÕES POR 60 QUILOS

| | |
|---|---|
| Cristal amarelo | Cr$ 33000 |
| Mascavinho | Cr$ 330,00 |
| Branco, cristal | Cr$ 435,00 |

EM PERNAMBUCO

RECIFE, 6.

Mercado — Estável

Preço — Por 60 quilos — Usina de primeira, não cotado — Usina de segunda, não cotado — Demerara, Cr$ 380,00 — Cristal: Cr$ 402,00.

Entradas — Ontem: 22.361; desde 1º de setembro, 5.250.375.

Exportação: 3.150.

Existência: 912.564.

Consumo: 2.000.

## ALGODÃO

Esse mercado trabalhou ontem, firme e com os preços inalterados. Entraram 1.953 fardos, sendo 20 de Pernambuco; 190 do Maranhão, 476 do Rio Grande do Norte e 1.267 de Cabedelo. Saidas 1.208. Existência..... 44.695 fardos.

**COTAÇÕES POR 10 QUILOS**
*Condições do Mercado*

.m' cruzeiros

| | |
|---|---|
| Fibra longa: | |
| Seridó, tipo 3 | 440,00 a 445,00 |
| Seridó, tipo 5 | 430,00 a 435,00 |
| Fibra média: | |
| Sertões, tipo 3 | 425,00 a 430,00 |
| Sertões, tipo 5 | 390,00 a 400,00 |
| Ceará, tipo 3 | 415,00 a 420,00 |
| Ceará, tipo 5 | 380,00 a 390,00 |
| Fibra curta: | |
| Matas, tipo 3 | 360,00 a 365,00 |
| Matas, tipo 5 | 330,00 a 335,00 |
| Paulista, tipo 3 | Nominal |
| Paulista, tipo 5 | 380,00 a 390,00 |

**ALGODÃO A TERMO**
**Por 1 Quilo**

SÃO PAULO, 6.

| | Abert. N/c. | Fech. N/c. |
|---|---|---|
| Junho, 1956 | 34,40 | N/c. |
| Julho, 1956 | 39,30 | 38,50 |
| Outubro, 1956 | 39,30 | 38,50 |
| Dezembro, 1956 | 39,65 | 39,85 |
| Março, 1957 | 39,65 | N/c. |
| Maio, 1957 | | |

**Cotações do disponivel**

| | |
|---|---|
| Tipo | 35,80 |
| Tipo 5 | 34,33 |
| Tipo 6 | 30,47 |

VENDAS — Abertura: não houve; no fechamento, 40.000 quilos.

Posição — Na abertura, estável; no fechamento, estável.

EM PERNAMBUCO

RECIFE, 6.

Mercado — Estável.

COTAÇÕES — POR 10 QUILOS — Matas, tipo 5, compradores, Cr$ 460,00 Sertões, tipo 5, compradores, Cr$ 500,00.

Entradas — Ontem: 1.594; desde 1º de setembro, 290.321.

Exportação: Nada.

Existência:

Consumo: 700.

NOVA YORK, 6.

| | Abert. | Int. | Fech. |
|---|---|---|---|
| Julho, 1956 | 34,63 | 34,63 | 34,61 |
| Outubro, 1956 | 32,37 | 32,30 | 32,59 |
| Dezembro, 1956 | 32,64 | 32,64 | 32,60 |
| Março, 1957 | 32,72 | 32,70 | 32,70 |
| Maio, 1957 | 32,53 | N/c. | 32,50 |
| Julho, 1957 | 31,95 | N/c. | 31,92 |
| M. Up. Milles | — | — | 36,65 |

NA ABERTURA — Mercado irregular, com alta de 1 a 3 e baixa de 1 a 6 pontos.

NA INTERMEDIARIA — Mercado estável. Alta de 3 e baixa de 4 a 6 pontos.

NO FECHAMENTO — Mercado estável. Aulta de 1 e baixa de 3 a 6 pontos.

## CACAU

NOVA YORK, 6.

| MESES | Abert. | Fech. |
|---|---|---|
| Junho, 1956 | 23,30 | 23,24 |
| Setembro, 1956 | 23,82 | 23,71 |
| Dezembro, 1956 | 24,45 | 24,35 |
| Março, 1957 | 25,08 | 24,95 |
| Maio, 1957 | 25,41 | 25,37 |

VENDAS — Na abertura, nada, no fechamento 105 contratos.

Na abertura — mercado apenas estável, com baixa de 5 a 12 pontos.

NO FECHAMENTO — Mercado apenas estável, com baixa de 16 a 18 pontos.

## TRIGO

CHICAGO, 6.

Fechamento:

Preços p/ bushel, p/ entrega:

| | | |
|---|---|---|
| Julho | 2.0612 | 2.0625 |
| Setembro | 2.0812 | 2.0812 |

# Enriquecimento da farinha de mandioca

**Será completada com sais minerais — Preparação da mistura em usinas — Experiências efetuadas**

A Comissão Nacional de Alimentação efetuou uma série de pesquisas sôbre os problemas alimentares mais freqüentes em tôdas as áreas do país. O agravamento de certas carências nutritivas, reveladas nos últimos inquéritos realizados entre nós, demonstrou que certas regiões demandam uma assistência imediata por conta do Govêrno, dado que a desnutrição está contribuindo para um rápido e crescente desgaste dos nossos recursos humanos.

Daí a iniciativa da C. N.A. de atacar diretamente o problema nutricional.

PLANOS DE TECNOLOGIA ALIMENTAR

Nos campos dos Planos de Tecnologia Alimentar a C. N. A. vem efetuando uma série de estudos, conseguindo obter algum progresso através dos ensaios de enriquecimento de vários vegetais com sais minerais, como no caso da farinha de mandioca. No programa da Campanha Ncional de Merenda Escolar, mantida através de convênio entre o Ministério da Educação e a C. N. A., estão sendo também usados vários produtos enriquecidos de substâncias altamente nutritivas.

Outras experiências já foram realizadas adicionando-se ferro aos alimentos. Estas pesquisas objetivam o combate da anemia ancilostomótica, e as primeiras aplicações feitas deram resultados positivos.

PROBLEMAS ALIMENTARES DE TODO O PAIS

Para determinar com exatidão os problemas e necessidades alimentares de cada área do país, a C. N. A. possui vários "Planos Regionais de Política Alimentar", cuja finalidade precípua é elaborar medidas práticas e de fácil execução e ajustáveis a cada situação. Dentre os planos já realizados destaca-se um convênio entre a Superintendência do Plano de Valorização Econômica da Amazônia e a C. N. A., abrangendo levantamentos de cêrca de quarenta áreas daquela região. Êste trabalho vem despertando grande interêsse em vários Estados, que já têm apelado para a Comissão, visando obter a feitura de estudos idênticos em seus territórios.

PLANO DE ENRIQUECIMENTO DA FARINHA DE MANDIOCA

A farinha de mandioca, apesar de ser um alimento de pouco valor nutritivo, constitui um dos gêneros de maior consumo em certas regiões do Brasil. Modificar os hábitos alimentares dessas populações, no sentido de substituir a mandioca por alimentos mais nutritivos, é uma tarefa que demandará longo tempo, além de estar condicionada a fatôres econômicos de difícil modificação a curto prazo.

Daí o plano da C. N. A. de enriquecer êsse produto com vários sais minerais, vitaminas e, talvez, proteínas, transformando-o num veículo dêsses princípios nutritivos sem modificar seu sabor ou outra qualquer de suas características organoléticas.

EXPERIÊNCIA EM UMA LOCALIDADE DO PARA'

A farinha enriquecida, segundo o plano da C. N. A., foi empregada em várias localidades do Norte e Nordeste, no fim do ano passado, com grande aceitação. Em Moju, localidade do Estado do Pará, tôda a população vem consumindo, há vários meses, a farinha concentrada e os resultados são animadores.

Estes resultados levaram a Comissão a planejar a instalação de três "usinas-pilôto" no Nordeste, para a preparação do "concentrado", entregando-o a outras usinas, moinhos, casas de farinha, etc., que o farão chegar ao povo. Como se trata de um problema de interêsse público, o Govêrno cuida, no momento, de aplicar a dotação prevista para o Centro Experimental de Enriquecimento de Alimentos nas despesas com êste projeto.

**FOTOSTÁTICAS**
Heliográficas, cartões de visita, circulares e impressos. Rapidez e perfeição.
DISTRIBUIDORA RECORD
R. Debret 23 C - Tel. 52-9385
(Atrás do M. da Fazenda)

## EXPORTAÇÃO DE CAFÉ EM MAIO

Foram exportadas, no mês de maio último, segundo dados do Instituto Brasileiro de Café, .... 1.381.519 sacas de café, sendo 1.347.105 para o exterior (das quais 876.079 para os Estados Unidos), 34.066 para portos nacionais e 348 consumidas a bordo. Do pôrto de Santos sairam 741.726 sacas.

A disponibilidade, nos portos de exportação em 31 de maio, era de 4.290.723 sacas, sendo ..... 2.743.540 em Santos.

## COLÔNIA RIZICOLA

URUGUAIANA — O Instituto Rio-grandense de Arroz resolveu extinguir a Colônia Rizícola dêste Município, que congrega mais de três mil famílias. O motivo alegado é que a colônia deixa deficit. Contra essa decisão manifestaram-se as autoridades municipais, que solicitaram a vinda do presidente do referido instituto a fim de examinar a situação *in loco*.

Uma comissão de autoridades e rizicultores solicitará a intervenção do governador do Estado para o caso. Asp.

## NÃO PÔDE PLEITEAR RESTITUIÇÃO DE TRIBUTO RECOLHIDO POR TERCEIRO

Recorreu a firma Exportadora e Importadora Fluminense S.A. do despacho do diretor da Recebedoria do Distrito Federal que negou à peticionária restituição da quantia de Cr$ 2.400,00, correspondente ao impôsto do sêlo que se diz pago indevidamente.

A respeito, declara o diretor-geral da Fazenda que se verifica, entretanto, que o recolhimento foi efetuado por Antônio Augusto Paz.

A recorrente, portanto, — acrescenta o despacho do diretor-geral — não é parte legitima para pleitear restituição do tributo recolhido por terceiro, razão por que deixa de tomar conhecimento do recurso.

# RELAÇÃO DAS DISPONIBILIDADES DE "DIVISAS"

## divididas em lotes para o leilão do dia 8 de junho de 1956

**EXCLUSIVAMENTE PARA COBERTURA DE IMPORTAÇÃO DE ARTIGOS DESTINADOS A AGRICULTURA**

MOEDA: US$ ARGENTINA 16.000 — PRONTO

1ª Categoria — Adubos — US$ Arg. 2.000 — Prêmio mínimo de Cr$ 25,00:

| | | |
|---|---|---|
| 2 certificados de | 1.000 | 2.000 |
| Total | | 2.000 |

1ª Categoria — Inseticidas e outros produtos — US$ Arg. 14.000 — Prêmio mínimo de Cr$ 25,00:

| | | |
|---|---|---|
| 7 certificados de | 1.000 | 7.000 |
| 7 certificados de | 1.000 | 7.000 |
| Total | | 14.000 |

MOEDA: US$ CHILE 45.000 — PRONTO

1ª Categoria — Adubos — US$ Chile 45.000 — Prêmio mínimo de Cr$ 

# GUERRA

## O EXÉRCITO ASSOCIA-SE ÀS HOMENAGENS QUE SERÃO PRESTADAS AO SAUDOSO D. AQUINO CORRÊA

### Às 16 horas do próximo dia 16 no Auditório do Ministério da Educação e Cultura — Colégio Militar — Apresentação do general Etchegoyen — Nomeação do general Ademar — Inspeção do general Denys — E.I.E. — AMAN

Sob o patrocínio do cardeal d. Jaime Câmara, realizar-se-á no próximo dia 16 do corrente, às 16 horas, no Auditório do Ministério da Educação e Cultura, solene homenagem à memória de d. Francisco de Aquino Corrêa, arcebispo metropolitano de Cuiabá. A lembrança desta justa homenagem foi muito bem recebida nos círculos das Fôrças Armadas, particularmente nos do Exército, por ser o ilustre e saudoso purpurado um de seus grandes amigos. Para esta homenagem estão constituídas duas comissões, sendo uma de honra, presidida pelo embaixador J. C. de Macedo Soares, titular das Relações Exteriores; e outra, pelo almirante Salalino Coelho.

*Regresso de general*

Acaba de regressar do sul do país, onde estêve em visita de inspeção às unidades de tropas e repartições e estabelecimentos que lhe estão subordinados o general Artur da Costa e Silva, diretor-geral de Motomecanização do Exército. O antigo comandante da 2a. D. I. de Caçapava apresentou-se, ontem, ao ministro da Guerra, dando-lhe conta de sua missão que será consubstanciada em um relatório que apresentará dentro de poucos dias.

*Com o ministro o diretor da Central do Brasil*

O ministro Henrique Lott recebeu, ontem, pela manhã, em conferência reservada o sr. Jair Rêgo de Oliveira, diretor da Central do Brasil.

*Aviso a juventude estudantil do Colégio Militar*

Avisa-se à Associação Nossa Senhora das Graças e à Juventude Estudantil Católica do Colégio Militar que, no próximo domingo, dia 10, às 20 horas, no Auditório daquele Estabelecimento de ensino, será exibido um filme, moderno e de valor intitulado, Jesus de Nazaré. A renda reverterá em benefício da Casa da Juventude. Os ingressos encontram-se na Capela, ao preço de Cr$ 10,00.

*Exercício na Escola de Sargentos das Armas*

A Escola de Sargentos das Armas, de acôrdo com o seu calendário de instrução, realizou o seu primeiro exercício de longa duração. Como era de esperar, a aplicação do aprendizado foi posta em prática, com bastante êxito, pelos alunos da Escola, os quais puderam ainda colher valiosos ensinamentos que sòmente os exercícios dessa natureza podem oferecer.

*Vai se apresentar o general Etchegoyen*

O general Alcides Gonçalves Etchegoyen, ex-inspetor geral da Artilharia de Costa da 1.ª R. M., vai se apresentar por conclusão de sua licença para tratamento de saúde. O antigo chefe de Polícia desta Capital caso seja julgado apto, poderá ser nomeado para uma comissão.

*Nomeado o general Ademar de Queiroz*

Acaba de ser nomeado o general Ademar de Queiroz, para exercer o cargo de comandante da Brigada de Corumbá, Mato Grosso .O ex-chefe de gabinete do Estado-Maior do Exército, procede do sul do país, onde comandava a A.D. da 6a. D.I. com sede em Cruz Alta. A sua nomeação causou boa impressão nos meios armados.

*Visitas do comandante da Zona Militar Leste*

O comandante da Zona Militar Leste, general Odílio Denys, acompanhado de seu ajudante de ordens, visitou ontem pela manhã o 1.º Batalhão de Polícia do Exército. Também, visitou, acompanhado do tenente-coronel Raimundo Ferreira de Souza, oficial do seu Estado-Maior, o Batalhão de Guardas, o 1.º Regimento de Cavalaria de Guardas, o 1.º Grupo de Canhões Automáticos Anti-Aéreos, sediados em São Cristóvão, e o Q. G. do Núcleo de Divisão Aero Terrestre.

*Oficiais para inclusão no Quadro de Acesso*

O presidente da Comissão de Promoções, fixou o número de oficiais do Serviço de Saúde do Exército a serem incluídos nos quadros de acesso pelo princípio de merecimento para o segundo semestre do corrente ano: Médicos: 5 coronéis; 14 tenente-coronéis; 30 majores. Farmacêuticos: 2 coronéis; 4 tenentes-coronéis; 5 majores. Dentistas: 0 coronel; 3 tenentes-coronéis; 5 majores.

*Uniforme do Dia*

Foi marcado o 5.º uniforme para o dia 8 do corrente.

*Batalha do Riachuelo*

A Secretaria-Geral da Guerra será representada nas solenidades que terão lugar na praia do Russel, junto à estátua do almirante Barroso, às 9 horas, do dia 11 do corrente, pela seguinte comissão: major Artur Mendes Falcão Filho, capitão Cleber Bastos, tenente Valmiro Rodrigues Vidal, sargento Albertino de Almeida Matos e soldado Alaor Felisberto da Silva.

*Comandos de generais*

Assumiu o comando da 5a. D. I. o general Armando Catani em substituição ao general Nestor Souto de Oliveira, conforme comunicação recebida pela Secretaria-Geral da Guerra.

*Coquetel pela vitória do Clube Militar*

Na residência do tenente-coronel Antônio Marques Amorim, chefe da Comissão Regional do Rio de Janeiro, à Rua José Higino, 281, ap. 101, esquina de Conde de Bonfim, a comissão executiva da chapa Segadas Viana-Inimá Siqueira oferecerá, no sábado próximo, dia 9, um coquetel aos delegados de unidades, repartições e estabelecimentos e a todos os companheiros qu trabalharam pela vitória da mencionada chapa. Ficam todos convidados para tal festividade, a ser realizada às 18 horas daquele dia.

*A Defesa Nacional*

Está sendo distribuído no n. 502, de maio último, d'A Defesa Nacional que, como sempre, traz farto noticiário sôbre assuntos militares e técnico-profissional.

*Término de Curso na Escola de Instrução Especializada*

Terminou ontem, dia 6, o Curso de Desenhistas da Escola de Instrução Especializada.

Em cerimônia simples realizada naquele estabelecimento de ensino, o coronel Omar Emir Chaves, comandante da Escola, entregou os certificados aos concluintes abaixo:

Cabo Geraldino Araújo Rita, do R. Es. I. (1.º colocado), cabo Renato Castagnet, do Nu. D.Ae. T., cabo Alberto Samberg, do 18.º R. I., cabo Eny dos Santos Teixeira, do Q. G. da Z.M.S., cabo Pedro de Castro Abaih, do 1.º R. O. 105, cabo Luiz Freire de Carvalho Neto, do Nu. D. Aé. T., soldado Orlando José Maria de Cuzzi, do R. Es. C. soldado João Baptista Costa Lopes, da C. Es. Com. e cabo João Gomes de Pinho, da Fábrica do Realengo.

Haverá outro curso de Desenhistas naquela Escola, com a duração de 9 semanas, tendo início a 1.º de outubro, destinando-se a graduados que sirvam nas Unidades da Z.M.L.

*Academia Militar das Agulhas Negras*

*Imagem de Santo Antônio* — A Academia Militar recebeu domingo, 3, a visita da imagem de Santo Antônio, feita em Pádua (Itália) e benta pelo representante de Pio XII, destinada à Catedral de São Paulo.

A imagem chegou às 7,30 horas, acompanhada de uma delegação da Capital paulista, de que faziam parte elementos da Rádio Record daquela cidade.

Colocada no altar pelos cadetes, teve início a missa, com a presença do cmt. da Academia, vários oficiais e famílias e grande número de cadetes católicos.

A comunhão, compareceram muitos cadetes e pessoas de famílias da cidade acadêmica.

No final da missa, foi entoada, com vivo entusiasmo, pelos cadetes e oficiais presentes, a Canção da Academia.

Em seguida, a imagem foi levada pelos cadetes para a vaitura militar, que a conduziu a São Paulo.

*Taça Duque de Caxias* — Em continuação à disputa entre os Cursos, para conquista da Taça Duque de Caxias, realizaram-se domingo os jogos abaixo, com os seguintes resultados:

Futebol: Infantaria 2 x Artilharia 0; Cavalaria 1 x Intendência 0.

Polo Aquático: Artilharia 6 x Intendência 3.

*Círculo Militar de Rezende*

*Jantar Americano Dançante* — Realizou-se sábado, 2, na sede do Círculo Militar, o jantar americano dançante organizado pelo seu Departamento Recreativo.

Foi uma noite marcante na sociedade militar resendense, pelo ambiente de alegria e cordialidade que predominou naquela festa.

*Conferência* — Conforme programa realizado pelo Departamento Cultural, foi realizada a conferência do prof. Luiz de Mattos, da Escola Nacional de Filosofia, sôbre Metodologia do Ensino.

Foi esta a 3a. conferência das planejadas pelo Departamento, sendo que as duas primeiras foram realizadas pelo cel. Hugo Panasco Alvim, cmt. da Academia, versando sôbre o México.

*Pagadoria Central de Inativos e Pensionistas*

O chefe da Pagadoria Central de Inativos e Pensionistas, por nosso intermédio, solicita o comparecimento dos seguintes oficiais à Secretaria daquela Repartição, a fim de tratarem, com urgência, de assuntos administrativo:

Coronéis Genaro Ferrari, Anibal Tiradentes de Araújo Dória, Samuel da Fonseca Fernandes, Heitor Dulce Lyra e José Rodrigues Bastos Coelho.

Tenente-coronéis Paulo Monteiro Valente, Oswaldo Rocha da Fonseca, Hortolino Teixeira Campos, Frederico Oscar Carneiro Monteiro, Mário Ferreira Goulart, Octávio Moreira Dias, Ariovaldo Dumiense Ferreira, José Coelho Valente do Couto e Alexandre Calazans de Moraes.

Majores Jayme Ferreira da Silva e Heráclito Dávila Garcez.

Capitães Pery Rodrigues Barreto, Nivaldo Pereira dos Santos, Hélio Accioly Pastor, Armando Rabello de Oliveira, Adherbal Armando da Costa, Marcos Expedito Cândido Gomes, Júlio Pereira da Costa, Bonifácio Xavier de Castro e José Luiz Godolphim.

1.º tenente Arthur Adacto Pereira de Melo Netto; aspirante Alpheu Moreira Louzada.

*Guerra do Paraguai*

O major secretário da Comissão de Habilitação de Pensões Vitalícias, solicita-nos a divulgação dos nomes contemplados na decisão *Dr. Benjamim Constant Botelho de Magalhães* (Gen. Brig.):

Mercedes Castelo Branco, Idília Castelo Branco, Icilda Castelo Tramontin, Carlota de Vasconcellos Chaves, Emília de Abreu Araújo, Renata de Abreu Vasconcelos, Laura Abreu de Miranda Ribeiro, Joana Armirinda da Fonseca Chaves, Isabel Fonseca L'Eraistre, Ignezilda da Fonseca, Esther da Fonseca Martorono, Adelaide Seabra da Fonseca e Silva, Anna Seabra da Fonseca e Silva, Josephina Severino de Moura, Aracy Constant Botelho de Magalhães, Alcida Constant Beviláqua, Bernardina Mourer Boing, Filomena Beurer, Maria Margarid Meurer, Maria Ema Meurer, Maria Madalena Gruger, Apolônia Meurer Back, Maria da Silva Queiroz, Flora Monte de Almeida, Carmem de Almeida Rodrigues de Andrade.

Encarece a fineza de aguardarem a chamada nominal que a Pagadoria Central de Inativos e Pensionistas fará através da imprensa, com indicação do dia certo em que processará o pagamento, sendo sòmente prejudicial a vinda das interessadas antes a êste órgão ou àquela Pagadoria. Outrossim informa que amanhã será publicada a decisão *Capitão de Fragata Luís da Cunha Moreira.*

— O chefe da Pagadoria Central de Inativos por nosso intermédio, pede o comparecimento àquela Repartição — Tesouraria Técnica — das seguintes pessoas, às segundas, quartas e sextas-feiras, das 13,30 horas em diante: Laura Oliveira da Silva, Neuza Ferreira de Mattos, Nazareth Costa de Oliveira, Carmem Ida Chiaratti, Lourdes Araújo e Noêmia Cabral Martins.

*Cruzada dos Militares Espíritas*

Comunicam-nos:

— Hoje, 5a. feira, às 20,30 horas, no Núcleo do Colégio Militar (Sala da Música) será realizada a sessão prática de Doutrinação sob a direção do professor Carlos Pastorino.

Reorganizada sob a designação da CAS (Comissão de Assistência Social) está aceitando a colaboração de todos os cristãos, independente de inscrição como sócio da CME. A estrutura do CAS consta de um Grupo Diretor, um Grupo Administrativo e um Grupo Técnico.

## BOLETIM DA DIRETORIA GERAL DO PESSOAL DO EXÉRCITO

**GABINETE**

Q. G. do Exército — Capital Federal, 6 de junho de 1956.

**BOLETIM INTERNO N.º 127**

Para conhecimento desta Diretoria-Geral, Diretorias subordinadas e devida execução, publico o seguinte:

**Apresentação de Oficiais**

**Infantaria**

Tenente coronéis Jacy Coêlho da Silva, do 25.º B. C. por seguir destino, via S. Luiz, onde passará o resto do trânsito, de acôrdo como lhe foi permitido, no próximo dia 8 de junho; Waldemiro da Costa Oliveira, do 7.º R. I. por ter ficado adido à D. O. F. E., por ordem do sr. ministro;

Capitães Oscar de Abreu Paiva, do 2.º B. C., por ter vindo a esta cidade em gôzo de férias; Célio Prado Meinicke, do 5.º R. I., por ter vindo ao Rio em gôzo de férias e regressar dia 7 de junho, para Lorena;

2.º tenente Luiz Henrique Maia, do 24.º B. C., por término de férias e seguir destino.

**Cavalaria**

Coronel Ilcon da Cunha Cavalcante, adido a D. G. P., por ter vindo de Natal e passado adido a esta D. G. P., por ter sido exonerado da Chefia da 24a. C R, por Dec. de 18.11.55, publicado no D.O. de 18.11.55;

Tenente coronel Moacyr Barcellos Potyguara, do Q. G. da 2a. D. I., por ter vindo em férias, com permissão do sr. ministro;

Major Cândido Carvalho Cruz, do Q. G. da 4a D. C., por ter vindo ao Rio com autorização do sr. cmt. da 9a. R. M., em virtude de assistir pessoa de sua família gravemente enfêrma;

Capitão Alfredo Barbosa de Oliveira, do 1.º R. C. G., por ter regressado de S. Paulo e continuar em férias;

1.º tenente Alayr Alves Ferreira, do 2.º B. C. C., por ter sido transferido para o 2.º B. C. C. e encontrar-se nesta Capital em trânsito.

**Artilharia**

Coronel Augusto Otávio Confúcio, do 1.º Grup. A. Cos da 2a. R. M., por ter vindo ao Rio em gôzo de férias, com permissão do sr. ministro;

1.º tenente Carlos Kleber Ramos de Lima, do 6.º R. A. 75 A. R., por ter vindo ao Rio fazer o curso de Guerra Química, na Es. I. E.;

2.ºs tenentes Marcos Vinicius Martins Teixeira Júnior, do I. 3.º R. O. 105, por ter entrado em férias e vir gozá-las nesta Capital; João Baptista Carrilho Milanez, do 2.º G. A. Cos., por ter sido transferido para o 2.º G. A. Cos., desligado do R. Es. A. e seguir destino; Almyr Rodrigues Pereira, do 2. B. O. C. e Fte. Duque de Caxias, por ter sido desligado do R. Es. A. e apresentar-se ao Fte. Duque de Caxias; Luiz Carlos de Avellar Coutinho, do 1. G O 155, por término de férias e recolher-se a sua Unidade.

**Engenharia**

Majores Augusto Cesar da Fonsêca Lessa, da D. G. P...

Major Miguel P. Manso Neto, do 2. Btl. Fv. por ter vindo ao Rio a serviço do 2. Btl. Fv.;

Capitão Job Lorena de Sant'Anna, do 4. B. E., por ter sido matriculado no Curso de Eq. Mec.e Purificação Dágua, na Es. I. E.;

2.s tenentes Heitor Pinto da Fonseca, da Cia Es. Com. por ter sido transferido para a Cia. Es. Com. e recolher-se pronto para o serviço, a sua nova Unidade; Alyr Maya, da 6a. Cia. Com., por ter de recolher-se a sua nova Unidade.

**Intendentes do Exército**

Capitão Paulo de Mello, da D. Pr. An., por ter sido desligado da S. C. M. G. e seguir para a sua nova Unidade;

2. tenente R. 2. Conv. José de Ribamar Ribeiro Melo, do 3. R. I., por término da dispensa, concedida pelo sr. ministro.

**Saúde**

Farmacêutico Major João Casemiro Mazur, da F. C. E., por ter tido alta do H. C. E., ter sido julgado incapaz e aguardar reforma.

**Veterinária**

1. tenente Geraldo Stille, da Coudelaria de Monte Belo, por ter chegado a esta Capital em gôzo de férias.

**Movimentação**

**Cavalaria**

Transferência — Por necessidade do serviço:

Q. S. G., o 1.º tenente Danton Ibrahim Ribeiro, do Q. O, por ter sido nomeado Auxiliar de Instrutor do Col. Mil. de Belo Horizonte, por Portaria n. 775, de 30 de abril de 1956, publicado no D. O. de 8 de maio de 56 e retificada pelo D. O. de 21 de maio dêste ano.

**Artilharia**

Nomeação — Por necessidade do serviço:

Q. G. da A. D. 1, o capitão Wilson Lavra de Magalhães, do Q. O., sendo, em consequência, transferido para o Q. S. P.

**Engenharia**

Transferência sem efeito — Por necessidade do serviço:

12.º B. E., de ordem do sr. ministro, o 2.º tenente Renato Hermes Salcedo Tubino, do 6.º B. E.

Exoneração — Das funções que exerce na Escola Superior de Guerra, o coronel Napoleão Nobre, em virtude de haver sido indicado para outra Comissão.

**Licença Especial**

Concedo 12 meses, aos tenente coronel de Inf. Joaquim Batista Itajahy, da Fábrica de Realengo, e 2.º tenente do Q. A. O. de Inf. Themistócles Moreira, da Diretoria Geral de Saúde, com início em 4 de junho de 56, podendo os mesmos iniciar desde que não haja impedimento legal.

Solicito aos diretores da Fab. de Realengo e Saúde, participarem ao D. G. A. e a esta D. G. P., as datas exatas em que os referidos oficiais entrarem no gôzo da licença.

Concedo 6 meses, ao capitão Eng. Rudy Luiz Wolff, do B. Es. E com início no dia 4 de junho de 1956, podendo o referido oficial entrar no gôzo da referida licença, desde que não haja impedimento legal.

Em consequência, o cmt. do B. Es. E., deverá participar ao D. G. A. e a esta D. G. P., quando o aludido oficial entrar no gôzo da licença em questão.

Concedo 6 meses, para ser gozada em parcelas de 2 meses, por ano civil, aos major de Art. Ulysses de Albuquerque Rebuá, do Q. G. R. da 6a. R. M. e 1.º tenente do Q.A.O. de Art. Gil Machado de Mello, da 21a. D. R. da 9a. C. R.

Concedo 6 meses, para ser gozada em parcelas de 3 meses por ano civil, aos tenente coronel de Art. Emigidio Nogueira Lima Filho, do Q. G. R. da 9a. R. M.; 1.ºs tenentes Ahyr Maia, do 4.º G. A. 75 Cav. e Q. A. O. Norival Fernandes de Barros, desta D. G. P.;

Concedo 3 meses, para ser gozada em parcela única, aos tenente coronel de Art Aldenor Valente Quinderé, adido à 23a. C. R. e major de Art. Rubens Pinheiro de Toledo, da Es. M. M.

Os oficiais acima, só poderão iniciar as ditas licenças, após 6 meses de permanência na Guarnição.

As Unidades e Repartições comuniquem ao D. G. A. e a esta D.G.P. via rádio, a data de entrada da licença em questão.

Concedo 3 meses, aos capitães de Inf. Danilo da Silva e Miraldino Dias, ambos do 5.º R. I.

Referidos oficiais poderão entrar no gôzo da licença e em questão, caso não haja impedimento legal.

Solicito ao cmt. do 5. R. I., participar, via rádio ao D. G. A., e a esta D. G. P. as datas exatas em que os mesmos entrarem no gôzo da licença em aprêço.

Concedo 2 meses, aos major de Inf. Eurico de Castro Neves, do 9. R. I.; cap. de Inf. Benjamim Simon Filho, do 17 R. I. e cap. de Inf. Rubens de Azambuja Centeno, do Q .G. da I. D. 3.

Referidos oficiais poderão entrar no gôzo da citada licença, caso não haja impedimento legal.

Solicito aos cmts. de Unidades e I. D. 3, participarem, via rádio, ao D. G. A. e a esta D. G. P., as datas exatas, em que os citados oficiais, entrarem no gôzo da licença em questão.

Concedo 6 meses, para ser gozada em parcelas de 2 meses por ano civil, aos major Milton Chagas de Azambuja, do Q. G. da 1a. D. C.; Sabino Cotegipe da Cunha, do 2. R. C.; capitães José Glades Freire, do 3. R. C.; Hélio Victor Bins, do 3. R. C.; e Paulo Enio Silva Garcia, do 9. R. C.

Concedo 6 meses, para ser gozada em parcelas de 3 meses por ano civil, ao maj. Darcy Jardim de Mattos, da 19a. C. R.; capitão Guilherme Cesar Storino, do 8. R. C.; e 1. tenente Q. A. O. Paulo Lippolis, do C. P. O. R. de P. Alegre.

As licenças acima poderão ser iniciadas, desde que não haja impedimento legal, com excessão dos major Darcy Jardim de Mattos e capitão Paulo Emílio Silva Garcia, que ficarão na dependência de satisfazerem a nota n. 5.748 — Gab. 55.

Em consequência, as Unidades acima, comuniquem para o D. G. A. e para esta D. G. P., as datas exatas em que tiverem início as referidas licenças.

Concedo 3 meses, ao major Inf. Pedro Luiz Pinto Bittencourt e capitão de Inf. Cyro Ambrogi Puccino, ambos do 6.º R. I.

Os referidos oficiais podem entrar no gôzo da referida licença, caso não haja impedimento legal.

O comandante do 6.º R. I., deverá participar, via rádio, ao D.G.A. e a esta D.G.P., a data exata em que os mesmos oficiais, entrarem no gôzo da licença em questão.

Seis meses, com início em 4 do corrente, aos oficiais abaixo declarados, podendo iniciar desde que não haja impedimento legal:

Coronel de Infantaria Galvão do Nascimento Leães, do Q. G. da Z. M. L.;

Tenente coronel de Infantaria José Albanese, da Dir. de Armamento;

Major de Infantaria José Carneiro de Albuquerque Maranhão, do Q. G. da 10a. R. M.;

Major de Infantaria Raymundo Acreano Gomes, adido ao C. P. O. R. de B. H.;

Major de Infantaria Jaime Ramos, da 24a. C. R.;

Major de Infantaria Augusto Cesar da Fonseca Lessa, adido à D.G.P.;

Major de Infantaria Wilson Alves Fontoura, do Q. G. da 9a. R. M.,

Major de Infantaria Américo Carneiro da Rocha, do Q .G. da 1a. R. M.;

1.º tenente Q. A. O. Inf. Jacob Cesar Ribas, da 14a. C. R.;

1.º tenente Q. A. O. Inf. Edgard Rodrigues da Silva, da Dir. do Ar. Ex.;

1.º tenente Q .A. O. Geraldo Siqueira da Silva, do Q. G. da 2a. R. M.;

2.º tenente Q. A. O. Inf. Carlos Pereira da Silva, da 23a. C. R.

De 12 meses:

1.º tenente Q. A. O. Affonso Giacomo Saran, do H. Gu. Bagé;

2.º tenente Q. A. O. João Carlos de Moraes, do Q. G. da 6a. D. I.

De 6 meses:

Coronel Renato Bittencourt Brigido da Es. S. G.;

Tenente coronel Ruy Orestes de Salvo Castro da Dir. P. Animal;

Cap. Humberto Façanha Costa, do 1.º R. C.;

Cap. Léo Guedes Etchegoyen, da Dir. Armamento;

1.º tenente Q. A. O. Francisco Peres de Férias, do Q. G. da 3a. D. L;

1.º tenente Q. A. O. Omar Pindó de Moraes, do 6.º Esq. R. Mec;

1.º tenente Q. A. O. Affonso Freire Lobo, da Dir. Armamento.

Essas licenças deverá ter início em 4 dêste mês, desde que não haja impedimento legal.

As unidades ou repartições a que pertencem os oficiais supra participem ao D. G. A. e a esta D.G.P., via rádio, a data em que entrarem no gôzo da licença ora concedida.

**Declaração sôbre licença especial**

Segundo ofício 4821-D 4S8, de 23 de maio do ano em curso, o sr. general de Ex chefe do D. G. A., participou a esta Diretoria Geral que a licença especial concedida ao ten. cel. de Inf. Jacy Coelho da Silva, é parcelada, de 2 meses e não de 3 meses, como, por equívoco, constou no Ofício 4186, D4S8, de 15 de maio de 1956, daquele Departamento.

A concessão da licença especial de 3 meses está publicada no B. I. n. 121, de 29 de maio de 1956, da D. G. P.

**Autorização**

O sr. ministro concedeu:

Capitão Int Ex. Albim Martins, do 1.º B. E. PARA gozar as férias de 1955 em São Paulo;

Capitão Eng. Jorge Preira Santos, do 1.º B. E., para gozar as férias de 1955 em Minas Gerais.

# MARINHA

## ASSINADO DECRETO NOMEANDO O ALT. PAULO BOSISIO PARA A DIREÇÃO GERAL DO ARSENAL DE MARINHA

### Vão cursar submarinos nos Estados Unidos — Apresentações — Decretos assinados — Assumiu o diretor do Depósito de Subsistência — Embarque de oficiais superiores — Conferência na E.G.N. — Comissão Desportiva das Fôrças Armadas — No H.C.M.

O presidente da República assinou decretos nomeando o contra-almirante Paulo Bosisio para exercer o cargo de diretor-geral do Arsenal de Marinha do Rio de Janeiro e exonerando dêsse cargo o vice-almirante Jorge do Paço Matoso Maia.

O almirante Bosisio que ingressou na Escola Naval em 1915, apresenta uma brilhante fôlha de serviço, contando-se, entre outras comissões, a imediatice do aviso "Muniz Freire", e do cruzador "Bahia", o comando do contratorpedeiro "Marcílio Dias" do cruzador "Tamandaré", do qual foi o primeiro-comandante, da Escola de Aprendizes Marinheiros de Pernambuco e da corveta "Rio Branco". Na imediatice do "Bahia" estêve em missão de patrulhamento e combio na costa brasileira. Foi comandante do corpo de alunos da Escola Naval e chefe do Departamento Escolar. Desempenhou as funções de subchefe e chefe do gabinete do ministro da Marinha e as de vice-diretor do Pessoal, tendo exercido até pouco tempo o comando do 5.º Distrito. Ao entrar o Brasil na 2a. Guerra Mundial comandava a Escola de Aprendizes Marinheiros de Pernambuco, tendo sido designado Oficial de Ligação junto ao Estado-Maior do 1.º Grupo de Regiões Militares.

Possui as seguintes condecorações: medalha da Vitória, de Serviços de Guerra, Militar de Ouro, de Guerra do Exército, Comemorativa do Cinquentenário da Proclamação da República, Comemorativa do Centenário do Nascimento de Rui Barbosa, do Pacificador, de Maria Quitéria, da Ordem do Mérito Naval e Oficial da Legião do Mérito dos Estados Unidos.

*Vão cursar a Escola de Submarinos em New London*

Foi assinado aviso designando os capitães-de-fragata Lourival Monteiro da Cruz, Fernando Gonçalves Reis Viana, os caps.-de-corveta Jorge Gabriel Fernandes, José Portela Passos Autran, Nelson Riet Corrêa, Olavo Aranha Pereira, os caps.-tens. Lubomir Brzezinski, João Batista Torrentes Gomes Pereira, Davis Thomas de Brito, Zaven Boghossian, Paulo Nogueira P. Côrte Real, Enio Azevedo Tavares, Renato Tietzmann Silva e os primeiros-tenentes José Carlos Rangel Urrutigaray e Flávio Gonçalves Reis Viana para cursarem a Escola de Submarinos em New London, Estados Unidos.

Esses oficiais deverão seguir no próximo dia 26, via aérea, para aquele país.

*Apresentações*

Por diversos motivos, apresentaram-se, ontem, à Diretoria do Pessoal, os almirantes Luiz Costa Furtado de Mendonça, Mário de Faro Orlando, os comandantes José Luiz Belart, Anibal Barcelos, Flávio Lages de Aguiar, Alfredo Américo de Oliveira Roxo e Luiz Gonzaga Lagnsch Dutra.

*Movimentação de navios*

O "Custódio de Melo" suspendeu do Rio Grande com a Anhatomirim; o "Rio das Contas" chegou ao Rio procedente de Angra dos Reis; o "Barroso Pereira" suspendeu de Santos com destino ao Rio e o "Benevente" suspendeu dêste pôrto com destino a Salvador.

*Decretos assinados*

O chefe do govêrno assinou decretos exonerando Joaquim Barros da função de operário do Arsenal de Marinha e aposentando o foguista Eduardo José Soares.

*A bem da disciplina*

Foi expulso das fileiras do Corpo de Fuzileiros Navais, a bem da disciplina, por má conduta habitual, o fuzileiro Antônio Clareto Bágio.

*Assumiu o novo diretor do Depósito de Subsistência*

Realizou-se, ontem, às 14,30 horas, no Panifício Central da Marinha, instalado na Avenida Brasil, a cerimônia de posse do diretor e vice-diretor do Depósito de Subsistência do Rio de Janeiro, respectivamente capitão-de-fragata Cindo de Senna Santos e capitão-de-corveta Haroldo Methódio da Costa. O ato foi presidido pelo contra-almirante Eduardo Bezerril Fontenelle, estando presentes os coronel Ruy Belmont, chefe do gabinete da Diretoria de Finanças do Exército, tenente-coronel José Pedro Soares Filho, da Diretoria de Finanças do Exército, diretores dos órgãos subordinados à Diretoria de Intendência da Marinha e chefes de departamentos, bem assim, inúmeros oficiais. Após a posse fizeram uso da palavra o diretor, comandante Cindo de Senna Santos e o almirante Fontenelle que agradeceu a presença dos militares e dos jornalistas que se encontravam na ocasião. A seguir foi servida uma mesa de doces e visiteda as instalações do Panifício. Esse novo órgão supervisionará o Armazém de Mantimentos, Torrefação de Café-Rio de Janeiro e o Panifício Central da Marinha que já vem suprindo as Unidades Navais.

*Visita de oficiais superiores a setores da Marinha Americana*

Seguirão no próximo dia 11, via aérea, para os Estados Unidos, os comandantes Otacílio Cunha, Abel Campbell de Barros João Botelho e Ary Marques Jones, em visita de orientação, de três semanas, a setores da Marinha Americana nos têrmos do programa de assistência para a defesa mútua.

Esses oficiais permanecerão em Washington até o dia 18, visitando depois os departamentos navais e estaleiros em Mechanicsburg, Pensilvânia; Forest Park, Illinois; Bremerton, Washington; Bangor e Keyport, deverão regressar ao Brasil no dia 2 de julho vindouro.

*Conferência na E. G. N.*

O sr. Levy Carneiro fará amanhã, dia 8, às 14 horas, na Escola de Guerra Naval, uma conferência sob o tema "A Côrte Internacional de Justiça de Haya e a Conjuntura Internacional".

Foram convidados pela administração da Escola todos os almirantes, oficiais superiores e pessoas gradas.

*Comissão Desportiva das Fôrças Armadas*

Foi nomeado o capitão-de-fragata Oswaldo de Souza Goulart para integrar, como representante da Marinha, a comissão desportiva das Fôrças Armadas.

*Clube Naval*

Será celebrada amanhã, dia 8, às 10 horas, no altar-mor da Igreja da Candelária, missa por alma dos sócios do Clube Naval.

*Reunião da Sociedade Brasileira de Angiologia*

A Sociedade Brasileira de Angiologia (Regional do Distrito Federal), fará realizar no próximo dia 9, às 10 horas, no auditório do Hospital Central da Marinha, uma reunião como homenagem à Marinha pela passagem das comemorações da Batalha Naval do Riachuelo.

O programa ficou assim constituído: a) dr. Paulo Samuel Santos — trombose de veia cava inferior; b) drs. Geraldo Barroso Ernane Oscar de Moraes Falleiros e João Batista Teles de Aragão — síndrome do escaleno anterior; c) drs. F. Lama e Rubem Mayall — varizes pelvianas (tratamento cirúrgico) e d) drs. Geraldo Barro e Ernane Oscar de Moraes Falleiros — tratamento cirúrgico da síndrome post-flebítica — operação de Puech Leão (filme).

## NO TRIBUNAL MARÍTIMO

Durante o julgamento do processo n. 2.079, de que é relator o juiz Epaminondas de Souza, sôbre à água aberta e avarias na carga da lancha "Brasileira", no Rio Jacuí, Estado do Rio Grande do Sul, em janeiro de 1951, o juiz Francisco Rocha requereu e obtêve vista dos autos.

— O Tribunal recebeu representação da Procuradoria contra os práticos Antônio Pereira de Araújo e Mário dos Santos por terem sido considerados responsáveis pelo abalroamento entre as barcas "Daer 4" e "Daer 1" na entrada do canal de Guaíba, Rio Grande do Sul, em março de 1954.

— Deliberou o T. M. mandar arquivar os processos ns. 2.636 relativo ao desgovêrno e encalhe do navio "Jangadeiro" no canal do Cristal, Estado do Rio Grande do Sul, em março de 1954; e 2.838, sôbre a colisão com obstáculo submerso do navio "Industrial" na praia de Boa Nova, rio Juruá, Estado do Amazonas, em julho de 1954. Ao determinar o arquivamento de ambos os processos, o Tribunal se baseou na fortuidade dos acidentes. Relataram os feitos, os juízes Epaminondas de Souza e Gerson Cruz, respectivamente.

— Na sessão de hoje, (7) o T.M. julgará os seguintes processos: n.º 2343, referente ao incêndio e explosão a bordo da lancha "Inã", próximo ao pôrto das Mesas, Rio Guaíba, Estado do Rio Grande do Sul, com perda de corpo e faculdades, em outubro de 1952. São representados os marítimos Manoel Ribeiro da Silva e Dorival Gomes, como responsáveis pelo acidente. Relator, juiz Epaminondas de Souza; será relatado pelo mesmo juiz, o processo n. 2.654, sôbre a perda da hélice e consequente arribada ao pôrto do Rio de Janeiro, em julho de 1954, do vapor costarriquenho "Aelo", a reboque do vapor "Naviero" e rebocador "Vencedor", ambos argentinos; também será julgado o processo n. 2.826, relativo à arribada do navio tanque "Amapá" no pôrto de Recife, em março de 1955, devido avarias nas máquinas. Relatará o feito, o juiz Gerson Cruz.

## Mais de 7 mil análises no Laboratório Nacional, em 1955

### A história de uma instituição que começou pràticamente com a República — Análise dos produtos de importação — Os técnicos e as especialidades

A história do Laboratório Nacional de Análises é quase exatamente a história da própria República. Na verdade, foi graças à iniciativa do Imperador D. Pedro II, que se fundou em 13 de abril de 1889 o Laboratório do Estado, cuja inauguração em 14 de outubro do mesmo ano, contou com a presença do soberano.

Mas já um mês depois findava a monarquia. O marechal Deodoro da Fonseca mudou a denominação do Laboratório para a atual, conservando-lhe, todavia, a vida autônima e os principais objetivos para que fôra criado.

ANALISES DOS PRODUTOS DE IMPORTAÇAO

Suas atividades no campo da pesquisa, situam-se como das mais importantes no setor da administração pública, de vez que lhe compete o trabalho de fazer pesquisas sôbre mercadorias importadas e submetidas a despacho, para a devida classificação aduaneira. Compete-lhe, ainda, analisar mercadorias apreendidas por infração de regulamentos fiscais; emitir parecer sôbre questões aduaneiras ou fiscais; e, finalmente, impedir a entrada de gêneros e produtos alimentícios importados, quando contiverem substâncias tóxicas ou nocivas, ou ainda, quando apresentarem mau estado de conservação.

Produtos farmacêuticos, biológicos, bromatológicos, toxicológicos, óleos fixos e voláteis, perfumarias, tintas e seus derivados, cerâmica, louças, vidros, fibras, fios, tecidos, papéis etc. todos êsses artigos e muitos outros passam pelo cadinho da pesquisa e da análise, através das 8 seções em que se subdivide o Laboratório.

A distribuição dos produtos a serem analisados obedece ao critério da especialidade pelas respectivas seções que são: Bromatologia, e Farmácia; Óleos, Tintas e Vernizes; Química, Cerâmica e Metalurgia; Fibras, Tecidos e Diversos; e Administração. Existem ainda, três seções Regionais nos Estados de São Paulo, Rio Grande do Sul e Pará.

Em seus trabalhos, manipulam produtos importados de tôdas as partes do mundo, sempre por solicitação de repartições arrecadadoras.

COMO FUNCIONA

Dispondo de um corpo técnico de 20 químicos na sede e de 7 distribuídos pelos Estados além de mais 8 na sede em caráter extranumerário, todos de reconhecida capacidade técnica, além de uma aparelhagem cuja renovação cada dia se faz mistér, em face da evolução da ciência, o Laboratório de Análises presta um serviço de alta relevância à administração do país, conquanto desconhecido, por muitos.

A análise bromatológica geralmente é concluída no espaço de 7 dias, quando qualitativa simples, cu 15 dias quando qualitativa complexa; e em 30 dias quando quantitativa. Tais prazos algumas vêzes são excedidos quando se trata de classificar um produto entrado pela primeira vez no país, o que exige um estudo mais acurado para descoberta das matérias que entraram na composição do mesmo. Todavia, ainda nesses casos, a ação do Laboratório não se faz retardada em face da necessidade de não onerar, com longa armazenagem, os produtos cujos exames lhe são confiados.

Tomando por base o ano de 1955, o Laboratório produziu 7.008 análises, solicitadas oficialmente ou por firmas interessadas. Convém ressaltar que a produção do Laboratório, em função direta da nossa importação, vem caindo gradativamente, ano para ano, em virtude do decréscimo que se observa nas compras do exterior.

OS TÉCNICOS

Militaram nos quadros do Laboratório nomes da mais alta expressão nas ciências físico-químicas. Atualmente seus técnicos — recrutados através de um severo concurso — não desmerecem, pela probidade, zêlo e competência, os seus antecessores. Com seu trabalho, procuram assegurar melhor arrecadação para os cofres da União, conquanto não participem das multas impostas.

Atualmente encontra-se na direção do Laboratório Nacional de Análises o dr. Randolpho de Bretas Bhering.

## AUMENTAM AS EXPORTAÇÕES PARA OS ESTADOS UNIDOS

*LONDRES* — O valor das exportações britânicas destinadas nos Estados Unidos aumentou aproximadamente 50% desde 1955.

Esse aumento foi dado a conhecer num relatório publicado recentemente em Londres sôbre o mercado dos Estados Unidos. Embora êsse aumento seja alentador, não se deve esquecer que as últimas estatísticas, superiores às do ano passado, atingem a um valor total de compras na Grã-Bretanha equivalente a uma libra esterlina por cidadão nos Estados Unidos, enquanto que as compras britânicas naquele país representam mais de sete libras por pessoa no Reino Unido. Essa informação foi dada à publicidade pelo Ministério Britânico de Indústria e Comércio, com o objetivo de orientar os exportadores do país.

pais.

Entre os artigos mais procurados desde o fim da guerra figuram o whiskey, fios, calçados, produtos químicos, determinados alimentos, porcelana, objetos de couro, tapêtes e brinquedos. Acentua-se que os Estados Unidos não devem considerar-se apenas como país importador de artigos de consumo. A maquinaria britânica goza de grande reputação, considerando-se que terá sempre entrada no mercado americano, contanto que os preços sejam favoráveis e que o desenho iguale ao de outros países. Aumentou consideràvelmente a exportação de equipamento elétrico, máquinas de costura, tratôres, rotativas e máquinas têxteis.

As exportações invisíveis contribuem grandemente para a aquisição de dólares na Grã-Bretanha, destacando-se entre outros os seguros, navegação e o turismo. O relatório revela que as rendas particulares nos Estados Unidos aumentaram consideràvelmente. Simultâneamente com essa alta de nível, registrou-se a tendência para uniformisar essas rendas particulares. BNS.

## A CAIXA ECONÔMICA REDUZIU O "QUANTUM" DOS EMPRÉSTIMOS EM DINHEIRO SOB CONSIGNAÇÃO EM FOLHA DE VENCIMENTOS

Estêve em nossa redação, uma comissão de servidores civis e militares, apelando, por nosso intermédio, para o presidente da Caixa Econômica no sentido de ser revogada a portaria que reduziu, a partir do dia 26 do mês findo, o máximo da importância destinada aos empréstimos em dinheiro, sob consignação em folha de vencimentos, já anteriormente concedido. Solicitou, assim, que, ao menos, nas reformas dos empréstimos seja compensado aquele "quantum", pois do contrário, o saldo, a receber, com a referida redução, não atenderá, como esperava, ao pagamento inadiável de forçadas despesas já por êles efetuadas e que aguardam recebimento das quantias que lhe serão destinadas nas referidas reformas.

# ATOS RELIGIOSOS

## JOSÉ SOARES FALCÃO

(FALECIMENTO)

Maria das Dôres Monteiro Falcão, Neusa Falcão Henriques e seu espôso Dolcemar Portella Henriques e filho comunicam aos seus parentes e amigos o falecimento de seu querido espôso, pai, sogro e avô JOSÉ SOARES FALCÃO e os convida para o seu sepultamento que se realizará hoje, dia 7, às 11 horas, saindo o féretro da Capela do Cemitério da Ordem 3.º de São Francisco da Penitência para a mesma necrópole no Cajú. 76835

## General de Divisão José de Lima Figueiredo

(MISSA DE 7.º DIA)

Maria Augusta e seu filho Jorge Eduardo de Lima Figueiredo, agradecem a todos que se manifestaram por ocasião do duro golpe que sofreram com a irreparável perda de seu inesquecível e adorado companheiro e pai JOSÉ DE LIMA FIGUEIREDO e convidam seus parentes e amigos para assistirem a missa de 7.º dia que por sua boníssima alma fazem celebrar, amanhã, sexta-feira, dia 8 do corrente, às 11,30 horas, no altar-mor da Igreja da Candelária. 76834

## MARIA HELENA POCH REIS

(FALECIMENTO)

Ubirajara Reis e filha, Prof. Aristóteles Poch, Adinole Braga Poch e Heloisa Poch, comunicam a seus parentes e amigos o falecimento de sua querida espôsa, mãe, filha e irmã MARIA HELENA POCH REIS, ocorrido ontem e convidam para o seu sepultamento que se realizará hoje, dia 7, às 16 horas, saindo o féretro da Capela Real Grandeza para o Cemitério de São João Batista. 76833

## Rosalina Penna Fontes

(ROSINHA)

(VIUVA DO CEL. SEBASTIÃO FONTES)

Dr. José Sebastião Fontes, senhora e filhos, Carlos Sebastião Fontes agradecem as manifestações recebidas por ocasião do falecimento de sua mãe, sogra e avó e convidam seus parentes e amigos para assistirem à missa de 7.º dia que em intenção de sua alma, mandam celebrar amanhã, dia 8, às 11 horas, no altar-mor da Igreja da Candelária. 79657

## Mário Cunha Cesar

(MISSA DE 30.º DIA)

Yvonne Villa-Forte Cesar e filhos, convidam parentes e amigos, para a missa de 30.º dia que será celebrada amanhã, dia 8, às 10 horas, no altar-mor da Igreja de S. Francisco de Paula. Antecipadamente agradecem aos que comparecerem a êsse ato religioso. 16828

## GILBERTO DE CERQUEIRA GONÇALVES

1.º ANIVERSÁRIO

Sua família convida os parentes e amigos para assistirem à missa de 1.º aniversário de seu falecimento, que será celebrada, amanhã, dia 8 de junho, às 9,30 horas, na Igreja N. S. de Copacabana, à Praça Serzedelo Correia. 27054

## FIRMO ALVES DE SOUZA JÚNIOR

MISSA DE 7.º DIA

Flavia Rocha de Souza, Capitão de Fragata Alexandre Fausto Alves de Souza, senhora e filhos, Dr. Fausto Alexandre Alves de Souza, Clarisse Alves de Souza Rodrigues da Cunha, seu marido Dr. Olavo Rodrigues da Cunha e filhos e demais parentes, convidam todos os amigos para assistirem às missas de 7.º dia, que em intenção ao descanso eterno da bonissima alma de seu inesquecível e extremoso chefe, mandam celebrar no altar-mor e altares do Santíssimo e de N. S. das Dores, da Igreja da Candelária, no próximo sábado, dia 9, às 11 horas, agradecendo aos que comparecerem a êsse ato de fé cristã. 12771

## BERTHA BUSCH VARELLA

Almirante Alberto de Lemos Basto e família, Rita de Sá Valle Porta, Luiz Gonzaga Alves e família, convidam seus parentes e amigos para a missa que mandam rezar pela bonissima alma de sua tia e madrinha Bertha Busch Varella, amanhã, dia 8, às 10,30, na igreja da Santa Cruz dos Militares. Desde já se declaram imensamente, gratos. 12658

## ZITA CÔRTES GUIMARÃES

Sua família convida seus amigos para assistirem à missa que, pelo transcurso do 2º aniversário de seu falecimento fará celebrar amanhã, sexta-feira 8 do corrente, às 9,30 horas, no Altar-Mór da Igreja da Candelária, pelo que antecipadamente agradece. 13892

## ANÚNCIO

**COLCHÕES**

Reforma-se e faz novo a domicilio, de crina, cabelo, cearina e cortiça. — Telefone: 26-5529 — MARTINHO. 14673

## Sr. Yehouda Kahan

Preciso falar-lhe com urgência. Telefonar para 23-5354. Alberto Hakim. 13601

**DETETIVE LUZ**

Encarrega-se de qualsquer serviços do ramo. Sigilo e critério absolutos. Rua Pedro Américo, 241. Tel. 25-6762. Vai a domicilio. 14678

## DECTETIVE

Diplomado e com longa prática, encarrega-se de qualquer caso de investigações particulares. Idoneidade, sigilo e êxito garantidos. — Telefone: 45-7178 — BECHARA. 14679

**TOCA-DISCOS AUTOMÁTICOS**

Conserta-se qualquer marca. Tel. 26-7079 — Djalma. 18903

## ROUPAS USADAS

COMPRO A DOMICILIO

Pago por um terno Cr$ 800,00 Com apresentação dêste anúncio pago mais 10%. Tel. 22-1683 15662

## LIVROS USADOS

COMPRO QUALQUER QUANTIDADE PAGO BEM ATENDO A DOMICILIO

Tel. 37-2767 — MELLO 21056

## ROUPAS USADAS

COMPRO A DOMICILIO

Pago por um terno Cr$ 1.000,00

Telefone 22-5568

## COMPRA-SE TUDO

ROUPAS USADAS

Máquinas de costura, de escrever, rádios, geladeiras, enceradeiras, ventiladores, cristais, porcelanas e tudo que represente valor. Paga-se bem Telefone: 43-9232

**MASSAGEM FINLANDESA**

Alma Bendix, enfermeira, massagista dipl. na Alemanha e registr. Massagens médicas e estéticas. Aparelhagem moderna e portátil, só para senhoras e crianças. Tel. 37-1875, chamar a massagista. 26381

**NOIVAS**

Tendo regressado de viagem, mme. PLA' oferece grinaldas e bouquets para noivas, modelos franceses e argentinos de luxo, ainda pelos mesmos preços — Telefone 57-1428. 24049

## ASTENIA SEXUAL

Voronof revolucionou a Medicina, demonstrando a possibilidade da restauração das energias perdidas e do vigor sexual. Chamamos pois a atenção da classe médica para a fórmula do TONOKLEN (comprimidos), destinada à restauração das funções genitais. Nas drogarias ou pelo reembôlso. Caixa Postal, 4 — Tijuca — Rio. Telefone: 48-3087. Peçam literatura. 3952

## BRAGA

SAPATEIRO ORTOPÉDICO

Rua da Glória, 10. Tel. 42-1298 73407

## Cofre Fichet

Vende-se um de embutir na parede, em estado de novo. — Rua Luiz de Camões n.º 108. 14621

## COFRE BERTA

Vende-se cofre Berta blindado de 1,47, todo em caixa forte com chave e segredo, em estado de novo. — Rua Luiz de Camões n.º 108. 14622

**CASACO DE LONTRA**

Vende-se um sem uso. — Telefone: 37-4282. 16859

**REVISTAS ANTIGAS**

COMPRO

Cinearte, Paratodos, Seleta, Cinelândia (Americana), Cine Mundial, A Tela, Palcos e Telas. Albuns, Coleções de Figurinhas Paratodos, Saquinhos Centenário, Sudan, Balas Popular e Revistas Policiais. — Telefonar para Navarro — 46-3860. 13864

**TELEFONE**

Pessoa que se retira do país cede um, linha 57, pela melhor oferta. Cartas para n.º 7862, neste jornal. 7862

**COUNTRY E IATE CLUBE VENDO**

Vendo ações dêstes clubes e compro Jockey, pagando bem. — Chamar Srs. Leão ou Campos, depois das 10 horas — 23-0365. 82939

**TELEFONE — CENTRO**

Precisa-se de um ou extensão. Cartas para 14725, neste jornal. 14725

**WHISKY**

Particular compra de particular. — Tel. 43-7810 — Sr. ANTONIO. 7871

## Diabete

Novo tratamento (alemão) sem injeções de insulina e nem dieta. Comprovadas observações em nosso serviço hospitalar. Dr. ARLINDO ESTRELA atende diàriamente das 8 às 12 horas, no Ambulatório do Hospital Majdueira (Rua Dagmar Fonseca, 140). — Informações telefones: 29-8584 e 57-2018. 16854

**SMOKINGS ALUGAM-SE**

Alugamos smokings, casacas, fraques, roupas de casamento. TINTURARIA ALIANÇA, Avenida Mem de Sá, 103 — Telefone: 22-4846. 16850

**REMINGTON**

Vende-se uma máquina de escrever Remington, em perfeito funcionamento. Ver à Rua Uruguaiana, 55 — Edifício Sloper, 8.º andar, sala 812. 14711

**PERSIANAS — CONSERTAM-SE VENEZIANAS — 22-8666** 12757

## TERNOS USADOS

Compram-se a domicilio e pagam-se por um terno até 1.000 cruzeiros.

Telefone: 22-4435 14301

## TERNOS USADOS

COMPRO A DOMICILIO

PAGO ATE' Cr$ 1.000,00

Telefone: 22-0423 23217

## DIVÓRCIO

Novo casamento no México, informações grátis. — Máxima atenção. — Travessa Ouvidor, 36, 2.º, sala 25 — Telefone: 52-1334. 14586

## PERSIANAS VENEZIANAS

Suas persianas não funcionam regularmente? As cordas ou cadarços estão esgarçados? Procure o quanto antes o médico em 58-4943, que será imediatamente atendido. Serviços garantidos com orçamentos grátis.

**MEIAS NYLON**

Malha 60 a 60 cruzeiros. Têia de Aranha a 80 cruzeiros. CASA ZILDA, Rua Santana, 223. 3613

**TÍTULOS — IATE CLUBE**

Compra-se título de sócio proprietário. Paga-se Cr$ 50.000,00. — Tratar pelo telefone: 29-0706. 14617

**TROCAMOS COLARINHOS**

Sua camisa fica nova, por apenas Cr$ 30,00. Rua Evaristo da Veiga, 53, 1.º and., s/ 1 — Cinelândia, Sr. André. 14636

**INSTALAÇÕES**

Luz florescente, gás neon, fixa e rotativo. — Telefone: 25-5152, chamar Rodolpho. 14591

**MALAS VELHAS**

Conserta-se qualquer tipo de malas e compra-se malas americanas Telefone: 22-0743. Chamar Sr. PEDRA. 11970

**IATE CLUBE — TÍTULOS**

Compra-se título de sócio proprietário. Tratar com MARIA DE LOURDES, pelo telefone: 52-5814, das 7 ás 11 horas. 14618

## DIÁRIOS OFICIAIS

Seção I

Vendem-se encadernados desde 1945, pelo preço da encadernação. Avenida Erasmo Braga, 277, 5.º, salas 502/503 — Tel. 22-0203. 20313

**CASTIÇAL ANTIGO**

Vende-se um par dos mais bonitos em madeira dourada. Preço: Cr$ 40.000,00. Um par de lanternas de igreja com cabo em madeira pintura da época. Preço: Cr$ 25.000,00. Telefone: ... 25-1708. 12590

**APENAS UM LEMBRETE...**

Cópias a máquina, fotostáticas, mimeografadas. Serviços urgentes, preços módicos. Mandamos buscar e entregar tôdas as encomendas. Telefones: 23-5155 e 23-5232 — A COPIADORA — Rua da Quitanda n.º 97 entre Rosário e Buenos Aires. 28038

**ESTOFAMENTOS RÁPIDOS**

45-2172

Orçamentos sem compromisso. 994

## TERNOS USADOS

COMPRO DOMICILIO

PAGO ATE' CR$ 1.000,00

Telefone: 43-2463 12530

**Dr. GILVAN TORRES**

Impotência, Doenças do sexo e Urinárias. Pré-Nupcial. — Assembléia, 98, s/ 72 — 42-1071, das 9 às 11 e 15 às 18. 10751

## LIVROS USADOS

Compro qualquer quantidade. Pago bem — Atendo a domicilio — Rua México, 147-Sobrado.

Telefone: 22-6946

## MOEDAS ANTIGAS

Compro brasileiras e estrangeiras de qualquer metal — Rua México 148 — Sobreloja.

Tel. 22-6946 21118

## ESTOFADOR

Reforma-se qualquer estilo de móveis estofados. Atendo à domicilio. Tel. 43-9094, Geraldo. 19980

**ARMÁRIO EMBUTIDO**

Por encomenda, tipo americano. Desmontável e de todos tipos; forração e colocação de gavetas e prateleiras, estantes, divisões, móveis por encomenda. Todos estilos e varanda e instalações comerciais. Tel. 32-0264, chamando Oliveira. Os melhores preços, oficina própria, perfeito acabamento. 7698

**INVESTIGAÇÕES PARTICULARES**

Com todo o sigilo e eficiência executa-se para qualquer lugar e atende-se a qualquer hora. — Preços módicos. — Possuimos experiências internacional de vinte anos. — Telefone: 42-6967 — LARRY.

**Cr$ 1.000,00**

Tinturaria Aliança compra as suas roupas usadas de homens, senhoras e crianças — Vamos a seu domicilio. Telefonar para 22-4846. Avenida Mem de Sá, 103, 52-7964. 16851

**EXTERMÍNIO DE CUPIM**

Telefone: 42-1436

Extinção completa em prédios, pianos, móveis e livros. Exames e orçamentos grátis. Rua W. Luiz, 11, apartamento 711 — A. FERNANDES. 12684

**FOGÃO AMERICANO**

Vende-se um novo de 4 bôcas NORGE, com pilôto e acendedor elétricos. Preço: 25.000 cruzeiros. Senador Vergueiro, 14, apto. 402. 10888

**ESTOFADOR COM REFERÊNCIA**

Telefone: 22-1178 -- Baiano 7889

**DECORAÇÕES EM MADEIRA**

DEMA projeta e executa modernas decorações para lojas, halls, escritórios e apartamentos Rua Senador Dantas, 80 - 18.º — Tel.: 42-9899. 54089

## PAPEL POR ATACADO

PAPEL EM RESMAS E BOBINAS PARA PRONTA ENTREGA

Kraft, Tecido, H.D., Manilha, Buffon, Jornal, Maculatura Papelão, Papelão ondulado e Barbantes

PAPEL DE EMBALAGENS PARA TODOS OS FINS INDUSTRIAIS

## DELFINO F. LIMA

RIO
RUA LAVRADIO, 117
TELEFONE: 52-6616

PETRÓPOLIS
RUA 16 DE MARÇO, 50
TELEFONE: 6959

47661

## REPRESENTAÇÕES PARA PÔRTO ALEGRE E CURITIBA

Firma estabelecida, com grande prática em ARTIGOS PARA SENHORAS, PERFUMARIAS, CONFECÇÕES, MEIAS, MIUDEZAS, TECIDOS, ARTIGOS FARMACEUTICOS E HOSPITALARES ETC.

Procura representações para aquelas cidades e respectivos Estados. Dispõe de ótima organisação especializada em vendas. Dão-se referências. Interessados queiram procurar no Hotel O. K. — Apartamento 311 dias 7 e 8 do corrente, das 8 às 12 horas ou após esta data por correspondência para "Representações", Rua Com. Coruja, 155 — Pôrto Alegre. 12765

## Singer usadas

VENDEMOS ótimas, recondicionadas, das antigas — 10 anos de garantia, 3 gavetas — ENTRADA: Cr$ 500,00 e por mês Cr$ 300,00; 5 gavetas — ENTRADA: Cr$ 900,00 e mensalidade de Cr$ 300,00. Pagamento à vista, 3 gavetas, Cr$ 4.000,00; gavetas, Cr$ 5.000,00. Também compramos máquinas USADAS.

RUY MAFRA & IRMÃO

RUA ARISTIDES LOBO, 134 — Tel. 28-7547 — Bondes "Estrêla" e "Santa Alexandrina" à porta, e ESTRADA MONSENHOR FELIX, 538-A, em frente à Estação de Irajá.

"Cumprimos o que anunciamos" 24863

## PRODUTOS DO INSTITUTO DE BELEZA

Mme. Margarida

MACHADO DE ASSIS N.º 20

MÁSCARA VITAMINOSA

Para usar como suco de frutas

LOÇÃO DE PEPINO

Para limpeza completa da pele

ÓXIDO CANFORADO

Fechar os poros e diminuir a oleosidade

MEL CREME

CREME DE AMÊNDOAS

Para pele sêca

MARCA REGISTRADA

VENDAS NA

CASA CÍRIO

RUA DO OUVIDOR N.º 181

CASA SLOPER

RUA URUGUAIANA E AV. N. S. DE COPACABANA

## forzano ind. e com.

MOVEIS

CONFÔRTO E BELEZA SOB MEDIDA

MÓVEIS ESPECIAIS

R. LINO TEIXEIRA, 14

R. SEN. DANTAS, 80 - 18.º

TEL.: 42-9899

## TAPETES OFICINA

LAVA-SE E TINGE-SE

Consertos em tapetes Persas — Chineses — Gobelins — Santa Helena — Nacionais — Limpeza de forrações no local com máquinas americanas.

Orçamento sem compromisso — Rua Santo Amaro, 121 — Fone: 25-7756.

Para qualquer **ANÚNCIO** em jornais, rádios, TV

CHAME

42-0950
42-5873
42-5242
42-5585

Propaganda SINO S. A.

AV. RIO BRANCO, 128 - 15.º

## HydroSold

MARCA REGISTRADA

Solda até debaixo dagua!

Solda em pó de base metálica semi-coloidal de fácil aplicação. Serve para todos os sistemas hidráulicos, como sejam: RADIADORES, CANOS FURADOS, CAIXA DÁGUA, RACHADURAS DE BLOCO, MÁQUINAS DE CAFÉ, JUNTA DE TAMPÃO, ETC.

À venda em tôdas as casas de acessórios e Ferragens; Mesbla — Serafim Ferreira, Freitas Couto, etc. Remessas para o interior pelo REEMBÔLSO POSTAL

FÁBRICA: - RUA JOSÉ FELIX, 27 - TEL.: 48-4769 - RIO

**YATCH CLUB TÍTULO**

Vende-se, de sócio proprietário pela melhor oferta. Negócio imediato. Tratar tel. 25-4346, com Dr. Heitor. 14623

**VENEZIANAS**

Muda-se cordas, cadarços e pinta-se em qualquer côr com montagem e desmontagem. — MANOEL — Oficina própria. — 45-6615. 14718

## Grande Oportunidade

SÒMENTE ESTE MÊS

FOGÃO HELIOGÁS

ENTREGAMOS HOJE MESMO o seu fogão "HELIOGAS" com apenas Cr$ 500,00 de entrada e os restantes em 20 prestações de Cr$ 350,00, estando incluido neste preço a instalação.

RUY MAFRA & IRMÃO

R. ESTÁCIO DE SA, 165-A, Tel. 28-7547

e ESTRADA MONSENHOR FELIX N.º 538-A, em frente à Estação de Irajá.

"Cumprimos o que anunciamos". 24862

## ENXUGADOR

IDEAL

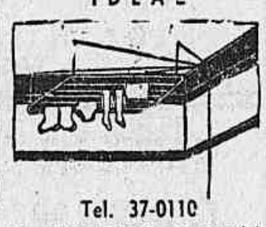

Tel. 37-0110

Esmaltados brancos e de alumínio 15 metros de corda em 90 cm. SUSPENSO AO TETO POR CORDAS E ROLDANAS PATENTE 30 370

O ideal para apartamentos

AV. PRADO JÚNIOR N.º 150 COPACABANA 29086

## Fazendas

Sítios, Granjas em Jacarepaguá e Campo Grande, Fazendinhas, Avenidas, Casas e Terrenos bem como

Apartamentos em Copacabana

e mais Bairros do Rio de Janeiro,

Aquele que desejar comprar ou vender qualquer dessas propriedades, deverá procurar

— Pedro Lara

No Rio

— No Guanabara Pálace-Hotel

— Ali, o Fone é 43-8808

— Facilita-se tudo.

**Gás** Gaste pouco com Cr$ 20,00

GASISTA CARLOS OU CASTRO — Tel. 28-2558

Com 20 cruzeiros V. S. terá seu fogão limpo, sem escapamento e regulado o que diminuirá de 30 a 50 por cento de economia, reforma fogões, aquecedores. Atendem-se todos os bairros. 7894

**COLCHÕES**

Fazem-se reformam-se a domicilio inclusive estofos e colchão de molas, preços mais baixos que as casas do ramo. — Atende-se em qualquer bairro. — Fone: 32-2969. 15597

**SMOKINGS — ALUGAM-SE**

Alugam-se smokings, casacas, fraques, sumiers e roupas de casamento. — Rua do Lavradio, 13-loja — Telefone: 22-5568. 12598

## VARANDAS

Fabricamos e envidraçamos com madeira de 1.º e armários embutidos. Escr. Rua Araujo Pôrto 56, sala 59. Tel. 52-5568. 27068

## LAVA-SE TAPETES

CORTINAS FICAM NOVOS

LAVAGEM E CONSÊRTOS COPACABANA

CASA "JÚLIO"

TELEFONE: 27-7195 18796

## PROFESSÔRES

FRANCES — Senhora ensina pelo método direto em casa ou a domicilio, adultos, crianças e colegiais — Fone 37-1706. 8516 87

PROFESSOR DE INGLES — Grande ginásio no Estado do Rio precisa de um, competente — Paga-se até Cr$ 4.000,00 com casa e comida — Tratar telefone 37-6629. 7880 87

PORT. ING. E MAT. — Preparação intensiva para exames e todos os fins — Posso ir a domicilio — Praça Serzedelo Correia 17, 9.º andar — Tel. 46-9755 — Copacabana. 28967 87

PREPARO provas parciais, curso ginasial aula Cr$ 50,00, Rua Dois, 689, Jardim SULACAP. Estrada Intendente Magalhães, ônibus Bangu. 12635 87

PROFESSORA francesa ensina o seu idioma prático e teórico, tel. 47-1876. 14650 87

FRANCES — Professora registrada, com prática de 15 anos, leciona em sua residencia ou a domicilio — Tratar à rua Joaquim Nabuco 64, ap. 301 — Tel. 37-5995 — Recados. 28975 87

DANÇAS DE SALÃO — ensina-se em 10 lições. Método infalível. Aulas a domicilio. Tel. 46-1769. 16604 87

COPACABANA — Aulas de taquigrafia delo Método Elliot. Aprendizado eficiente em 6 semanas. Inf. fones: 57-7865 e 57-4534. 22223 87

SENHORAS E SENHORITAS — Professôra de Corte e Costura ensina à domicilio, um curso de 10 aulas. Na primeira aula, contar na fazenda. — Tel.: 45-6552. 19585 87

INGLÊS NATO — Professor prepara para qualquer curso em casa do aluno — Mr. WRIGHT — 26-9185.

CONSERVATORIO BRASILEIRO DE MUSICA — Acordeon, Ballet, Piano, Violão, Canto. Profs. especializados para adultos e crianças. Rua Constante Ramos 96 e Rua Domingos Ferreira 23 s. 303. Fones 57-8458 e ... 37-3642. 30090 87

INGLÊS, professôra inglêsa ensina seu idioma a grupos de 4 a 5 alunos. Conversação e pronuncia. Método prático. Rua Samuel Morse n.º 12, apto. 602 (transversal Av. Osvaldo Cruz), Flamengo. Telefone: 25-4950. 22362 87

PROFESSÔRA leciona o Admissão, com eficiência. Telefone 37-2026. 29924 87

PROFESSOR DE PORTUGUES — Grande ginásio no Estado do Rio, precisa de um, competente — Paga-se até Cr$ 4.000,00 com casa e comida, tratar telefone 37-6629. 7879 87

PROFESSÔRA, com longa prática, leciona português, só a senhoras e senhoritas. Tel. 57-3136. 21060 87

ZONA SUL — Estudante de Engenharia dá aulas de Matemática — Telefone 57-7094. 28969 87

INGLES — Professor norte americano ensina inglês com preferencia no seu escritório ou casa conversação viagens, traduções. Chamar 45-1352. 14592 87

ALEMÃ NATA — Professora registr. ensina o seu indioma em aulas particulares na Avenida Copacabana — Posto 312 ou a domicilio. O aluno fala na primeira aula. Tel.: 37-1875 (provisorio). Chamar e tratar unicamente com a profesora Bendix. Pode-se repetir a chamada, caso não fôr encontrada. 26380 87

**PORTUGUÊS PARA ESTRANGEIROS**

Professôra registr., falando Alemão, Inglês, Francês, etc. Tel. 37-1875 (provisório). Chamar e tratar unicamente com a Professôra BENDIX. Pede-se repetir a chamada, caso não fôr encontrada. 26382 87

**ESCRITOR ALEMÃO**

LECIONA SEU IDIOMA — Telefone: 26-4336. 16639 87

**CURSO DE COZINHA INTERNACIONAL**

V. S. aprenderá a verdadeira arte culinária, pratos frios e quentes para coquetéis, doces finos, trivial variado, econômico e prático. Ensino em vários idiomas. Telefonar para 37-9641. 27014 87

**VIOLÃO — CANTO**

prof. Scarambone

Curso rápido, prática ou por música. Informações: 45-6757. 20339 87

**INGLÊS PRÁTICO**

Professôra diplomada, estrangeira, ensina também em casa do aluno. Método rápido. Sá Ferreira, 152 - 204 — Tel. 26-0259. 29939 87

## Advogados

## Advogados

ARLINDO RODRIGUES PINHEIRO e BRENNO DOS SANTOS

O primeiro, das 17 às 18 horas, tel. 43-6428, à Rua Ouvidor n.º 169, sala 1011 no 10.º andar. O segundo, das 6 às 18 horas, tel. 26-4465, à Rua Vicente Licinio n.º 210, apto. 101. 14712 62

## Vendas Diversas

ENCICLOPAEDIA BRITANNICA JR. — Vende-se magnifica encadernação, nova, 18 vols., ilustrada pelos maiores artistas ingleses e americanos contemporâneos e também um ótimo Atras Hammonds de pós-guerra — Excelente oportunidade: Cr$ .... 5.300,00 — Tratar com sr. Arnaldo, diàriamente, das 10 às 15 horas e à noite Rua Aires Saldanha 130, apto. 1001. 28965 89

FAMILIA ESTRANGEIRA que se retira do país, vende todos os móveis e utensilios que guarnecem seu apartamento — Geladeira G. E. americana, rádio vitrola G. E., enceradeira, aspirador, vários aparelhos elétricos, mobilia moderna de sala de jantar, living, quarto etc., tudo em estado de novo, com pouquissimo uso. Também passa-se o contrato do apartamento, se interessar — Visitas e maiores detalhes, das 9 às 13 horas, à Rua Toneleros n. 194, apto. 603 — Tel. 57-8530. 4921 89

ANTIGUIDADES — Vendo 1 vitrine francesa, prato cromado, biscuits, gravuras, lampiões, xicaras, relógios, cristais, caçambas — 46-8688. 13868 89

ATENÇAO — Fogões a gás da Light, usados, perfeitos e garantidos, só com Alcides. Vendo, troco e reformo de qualquer marca. Tel. 58-2777. 16852 89

ATENÇAO, Laboratórios — Indústrias Químicas — Bombas de Vácuo — Bomba vácuo — Vende-se grande capacidade. Aspiração de 1.700 litros por minuto. Capacidade de vácuo de 29,00 HG. Informações: Tels. 52-9158 e 22-2695 13873 89

MAQUINA DE PASSAR ROUPA G.E. portátil. Vende-se em estado de nova, Cr$ 25.000,00. Rua Eduardo Guinle 19, ap. 302. 7838 89

VENDO charrete usada e um burro. Telef. 37-9353. 14606 89

FAQUEIRO LUIZ XV com 127 peças todo trabalhado, está novo, 1 baixela de chá e várias salvas de prata, vendo. Rua Domicio da Gama 22 Hadock Lobo. 12745 89

ELETROLUX — Vendo enceradeiras suecas, com espalhador de cêra, jôgo de encerolixa, certificado de garantia por dois anos. Preço de tudo Cr$ 3.900,00. Rua Visc. de Inhaúma n. 134, sala 426, 4º andar. Tel..... 23-4787, Casa Tinoco.

ELETROLUX — Vendo enceradeira sem uso, com garantia, espalhador de cêra automático, um jôgo de encerolixa, dois jogos de escôvas, um jôgo de flanela, tudo por Cr$ 3.100,00 — Ocasião. Rua Barão da Tôrre, 81 apto. 102, fundos. Fone 27-5424. 13803 89

MAQUINA — "Singer" Portátil — maleta de couro, 1 caseador, aspirador Electrolux — Vendem-se à Rua Humaitá, 261, com FERNANDO. 14694 89

RELOGIO DE MESA — Vende-se um bonito relógio alemão, marca "Jungans", madeira escura, corda para dez dias — Tratar à Ladeira Tabajaras 94, ap. 304 — Fone 57-4935. 28974 89

VENDO 1 maq. lavar "Bendix", embalada, garantia de fábrica — Procurar Mattos — Rua Visc. Pirajá 167-A — Ipanema. 28964 89

VENDO — Aspirador de pó e enceradeira Electrolux c/ 2 meses de uso tudo novo e completo baratíssimo, rua Carvalho de Mendonça 12, apto. 1204 Copacabana Lido não tem tel. qualquer hora motivo viagem. 14677 89

MARQUISE AJAX — Vende-se, quase nova, com seis lâminas e 3,40 ms. comprimento. Ver à rua Silveira Martins n.º 164, apto. 1104 diàriamente, exceto domingo. 12758 89

VENDO — 1 geladeira elcola, 1 c/ vitrine e armações. Rua Prudente de Morais 10-A. 29987 89

VENDEM-SE 3 bancas para relojoeiro. Ver a Avenida Rio Branco, 151 19.º andar com o sr. Nogueira. 14639 89

COFRES — Vende-se cofres e arquivos de aço, prensa, moveis de escritorios: compram-se cofres usados. Na rua Teofilo Otoni 120, tel.: 43-4548. 10805 89

VENDEM-SE — 2 armários de aço, 3 bureaux com cadeiras, 6 fichários de aço Synthesis e 2 fichários União, com 4 gavetas. Ver à Avenida Rio Branco, 151 — 19º. andar com o snr. RÔMULO. 14638 89

FAMILIA AMERICANA VENDE — Jogos de sala visita, sala de jantar, quarto de empregada, para cha e café prateado, maquina de costura fabrica para Sears nos EE. UU. maquinas electras variadas, armarios e coisas variadas. 14619 89

## Médicos e Sanatórios

**DR. JOSÉ DE ALBUQUERQUE**

Membro efetivo da Sociedade de Sexologia de Paris

DOENÇAS SEXUAIS DO HOMEM

Rua do Rosário, 98, de 1 às 6 horas.

**DR. PEDRO DE ALBUQUERQUE**

DOENÇAS SEXUAIS E URINARIAS

Buenos Aires, 80, 7.º. De 14 às 18.

**Doenças sexuais e urinárias**

DR. HENRIQUE

Largo Carioca, 5, sala 103 19460 80

## REUMATISMO?

Artritismo Deformante? Gôta!

Trata-se, MODERNAMENTE, com a água radioativa "CASTELANIA", entrega na casa do enfêrmo! MÉDICO: Dr. Soares Filgueira, diàriamente das 9 às 10,30 horas. Rua 7 de Setembro, 103-sob. — Tel. 22-1357. Informações: Tel. 37-2283. 80993 80

ENCERADEIRA sem uso com escovas novas lixas para raspar vendo por Cr$ 2.500,00. Motivo de mudança. Rua Frei Henrique 332, ap. 101. 13802 89

**BICICLETA PHILLIPS — Aro 24 — Vende-se uma, para meninas. Tel. 47-5348.** 12767 89

MALAS ARGENTINAS — Vendem-se duas novas, lindas, de fino acabamento. Tel. 37-7485 20077 89

ULTIMOS OBJETOS para desocupar o apto. 601, da rua Rep. do Peru 101: Penteadeira imbuia c/ 3 espelhos - Espelho artist. Jacar. Cabide de parede com porta chap. para Hall, mesinhas altas D. João V. Jacar, para laterais de divan, com lamp. artist. Jacar. Quadros oleo, mestres europ. Valioso gr. Quadro Gobelin. Tudo barato ultimos dias. Chave com port. Santos, propr. 37-2707.

APARELHO PRATA PORTUGUESA - D. João V, comp. 4 peças, Cr$ 16 mil (vale 35 mil) Plafonier orig. Daum-Nancy, França, Vaso Gallé. Ocasião, Rua Felipe Oliveira 36|1102, pegado Tunel Novo, 37-2707. 2935 89

ARTIGOS ARGENTINOS — Pessoa recem-chegada de Buenos Aires vende conjuntos de cachemir, jersey de lã em metros, bólsas, saias de malha plissadas e cintos. Tudo de fino gôsto. Tel. 37-7483. 29976 89

LUSTRES DE CRISTAL, o PACHECO leiloeiro venderá segunda-feira, 11 do corrente às 20 horas à Rua Torres Homem, 292.

JOIAS, pratarias, lustres de cristal, porcelanas, cristal etc. o PACHECO leiloeiro, venderá segunda-feira 11 do corrente, às 20 horas, à Rua Torres Homem 292.

MAQUINA de costura, enceradeira, cofre familiar, grupos para varanda, o PACHECO leiloeiro, venderá segunda-feira 11 do corrente, às 20 horas à Rua Torres Homem 292.

SALA de jantar de imbuia, dormitorio para casal, prataria trabalhada, estatuetas, bronzes, o PACHECO leiloeiro venderá segunda-feira 11 do corrente às 20 horas à Rua Torres Homem, 292.

REFRIGERADOR Gibson 10 pés, projetor de cinema, tapetes persas, lustres cristal, o PACHECO, venderá segunda-feira 11 do corernte, às 20 horas em leilão, à Rua Torres Homem 292.

JOIAS de ouro e platina com brilhantes e diamantes, porcelanas, cristais, rica prataria trabalhada, miudesas etc o PACHECO leiloeiro, venderá segunda-feira 11 do corrente, às 20 horas à Rua Torres Homem 292. 18877 89

VIAS URINÁRIAS, RINS, BEXIGA, PRÓSTATA

**DR. A. ACKERMANN** DOENÇAS DAS SENHORAS

Cirurgia especializada — Uretroscopias — Endoscopias

*BLENORRAGIA, TRATAMENTO RÁPIDO*

DEBILIDADE SEXUAL — URUGUAIANA, 24 23387 80

**DR. AUGUSTO SANTOS ALBUQUERQUE**

DOENÇAS DO CORAÇÃO — Pressão alta — Falta de ar — Palpitações — APARELHO DIGESTIVO — Doenças do fígado — Digestões difíceis. — Prisão de ventre. — Av. Rio Branco n. 185 - 12.º and. — Grupo 1.224 — Das 14 às 18 horas. 7721 80

## HOTÉIS E PENSÕES

**HOTEL COLÔNIA DE FÉRIAS**

Vendo em pleno funcionamento. Rigorosamente montado p/ 80 hóspedes c/36 qts., e aptos., grandes salões, jardim, galinheiros, ótima água, luz e clima, 530 mts. de altitude e a 110 km. do Rio. Onibus e trens diários. Const. em terreno de 700 m2. Preço: Cr$ 2.600.000,00. Vendo também só o negócio, preço Cr$ 600.000,00 com facilidade de pag. Mais detalhes com WALDEMAR — Rua Senador Dantas, 14, sala 1802 — Telefone: 52-9640. 7913 85

## Instrumentos de Música

PIANO Alemão cepo metal, cordas cruzadas, teclado de marfim, bonito e muito bom. Rua Conselheiro Zenha 51 — Tijuca. 18909 75

ACORDEON marca Scandalli 80 baixos, 4 registros, prêto quasi novo. Vende-se. Preço 13.000,00 fone — 46-3983. 12652 75

VENDE-SE piano alemão arm. 4 tapetes persas antigos peças avulsas em jacarandá e mogno e diversas miudezas inclusive fogão. R. das Laranjeiras 498 — 25-3176. 20365 75

VENDE-SE PIANO — Gulbransen Mastertone Spinet em mógano, pouquissimo uso em perfeito estado. Av. Mello Franco, 79, Leblon, tel. 47-0858. 1264 75

ACORDEAO "Scandalli" de 120 baixos reduzido, próprio para mesa — Vendo em estado de novo por Cr$ 13.500,00 — Rua Humaitá 102, casa 15 — Botafogo. 12686 75

VENDE-SE pela melhor oferta, um acordeon italiano, marca "Busilachio" 5 registros, 96 baixos, a rua Dias da Rocha 16, apto. 501. tel. 37-5282 — Tratar das 8 ao meio dia. 28977 75

ACORDEONS — Desde Cr$ 100,00 por mês (a prazo só no Rio) Scandalli, Soprani, Hohner e tôdas as marcas nacionais. Também saxofones, clarinetes, pistões, violões, rádios, pianos, gaitas de bôca. Tudo sem entrada e sem fiador. Grátis método para estudar. Maior depósito Casa Acordeon Azul. Av. Rio Branco, 277 dentro da Galeria S. Borja, ou filial Rua dos Arcos, 21. Para professores e revendedores descontos excepcionais, tels. 32-8750 e 42-9712. 75 75

PIANO Pleyel - jacarandá - apartamento. Vende-se perfeito por 15.750. Av. Copacabana 115 apt. 507 (... as 11). 27011 75

PIANO "Pley-Wolf", estado de novo, caixa de jacarandá, vende-se por Cr$ 22.000,00 custa nas lojas Cr$ 45.000,00 — Rua Conde Bonfim 1306 — térreo. 19522 75

PIANO — Todas as marcas a vista e 20 meses. Rua Dois de Dezembro 112 — Catete. 20354 75

COMPRO 1 piano familia compra um sem intermediario. Fone 45-1581. 20353 75

PIANOS e Acordeões — Técnico estrangeiro afina, conserta, reforma, e extermina cupim, em casa do freguês. Máxima garantia. Preço economico e orçamentos grátis — Tel. 46-8889, Sr. Victor. 23220 75

**REFORMO PIANOS — COMPRO** Fone: 46-1037

Pequenos consertos, madeiramento, novo, teclado, máquina, cêpo. Envernizar, mudar de cor, afinação. CASA HANS. 18895 75

**COMPRO 1 PIANO 32-3857** 12571 75

**PIANOS — 10.750,00**

Pleyel, 17.500, c/ cruzadas 10.500. Sòmente das 13 às 17 hs. Procurar o Sr. Carlos, Santana 107 (23-4013). 27010 75

**COMPRO 1 PIANO 47-2361** 4744 75

**COMPRO 1 PIANO 29-0876**

**PIANOS**

LARGO DO MACHADO, 8

Nacionais e estrangeiros, dos melhores fabricantes, pelos menores preços. Não compre o seu piano sem conhecer o nosso stock e preços. Largo do Machado n.º 8, Loja H — Galeria ao lado da Caixa Econômica. 20394 75

PIANOS

Das melhores marcas Vários estilos e côres

À VISTA E A PRAZO...

Só em

**J. Medina**

CASA ESPECIALIZADA QUITANDA, 23

## PIANOS NOVOS

A CASA GARSON apresenta ao público o mais lindo e variado estoque de modelos de cauda, armário e apartamento, pelos menores preços da praça e com a mais ampla garantia. Facilitam-se os pagamentos.

Vem em exposição nas CASAS GARSON, à rua Uruguaiana, ns. 105 - 109 e Rua do Ouvidor, n.º 137 (entre Avenida e Gonçalves Dias) 8038 75

# EMPREGOS DIVERSOS

IMPRESSOR — Precisa-se para máquina automática Poly — Rua General Andrade Neves 31 - Niterói. 13843 50

PRECISA-SE — Para seguros, precisa-se de funcionários conhecedor do ramo de transportes. Av. Almirante Barroso 81 — 6.º and. 79529 50

DACTILOGRAFA — Possuindo maquina e tendo pratica em correspondencia comercial e particular oferece seus serviços. Telefone 37-9084. 27043 50

EMPREGO — Um rapaz honesto e trabalhador procura emprego de faxineiro. Rua Barata Ribeiro 181 — Tel. 37-6151. 27024 50

SAPATEIRO — Precisa-se competente para dirigir oficina de conserto de sapato. Tratar a rua Figueiredo Magalhães 85 apto. 202 com sr. Quirino. 27055 50

ASSISTENTE — Precisa-se para seção de Rolamentos, de pessoa capaz e falando alemão. Cartas para Caixa Postal 4495. 79536 50

MOÇAS — Precisa-se de várias moças de boa aparência para serviço de recepcionistas. Av. Rio Branco 173 - 6º andar. 79534 50

DATILÓGRAFAS — Precisa-se em português-francês, inglês-português e alemão-português. Av. Nilo Peçanha 12, s| 801. 79530 50

DEMONSTRADORAS — Precisa-se de moças de boa aparência e facilidade de expressão. Tratar à Rua Ramalho Ortigão, 12 - 2º. 79537 50

ENGENHEIRO — Precisa-se de um engenheiro civil ou eletromecânico, para Depto. de Vendas. Rua Sta. Luzia 685, gpo. 603. 79531 50

ELETRICISTAS — Precisa-se de eletricistas para trabalhar com baixa tensão. Tratar à Rua Uruguai 160. 79532 50

CONTADOR — Precisa-se de contador diplomado, brasileiro. Cartas do próprio punho para 7837 neste jornal. 79533 50

## VENDEDOR - VIAJANTE
### ESTADO DO RIO

Precisa-se no ramo de peças para automóveis. — Tratar à Avenida Rio Branco, 138, 3.º andar, com Sr. Natan, das 8,30 às 12,30 horas. 20312 50

## MAQUINISTA OU OPERADOR DE CALDEIRA

Precisa-se de um que tenha carteira para ser responsável por uma instalação de caldeira. — Informações à Rua Anibal Reis, 67 — Botafogo, na portaria. 19603 55

## ESTRANGEIROS (AS) MENSAL
### mínimo Cr$ 10,000,00 e ajuda de custo

Damos tôdas instruções e assistência técnica. Trabalho fácil e agradável dentro da sua colônia. LUGAR DE GRANDE FUTURO; inf. com Sr. Herbert, C. N. L., Av. Rio Branco nº 114, 16.º, diàriamente, 13,00-16,00 horas, sábado 9,00-12,00 horas. 22039 55

## PARA CONSULTÓRIO OU CLINICA

oferece-se senhora estrangeira, formada no estrangeiro. Pode ser para aparelhos médicos ou doentes. Telefonar de 2-5 horas n.º 25-8591. 12730 55

## CONTABILISTA

Registrado e bacharel Direito. Desejo trabalhar horário depois meio-dia organ. jurídica ou grande Cia. Falo bem francês e italiano. — Hernani — 43-7564. 12657 55

## Eletricistas de baixa tensão

Necessitamos vários para sistema de sinalização, áudio, etc. Só se apresentar quem possa trabalhar imediatamente e que tenha mão de obra impecável. Procurar o Dr. Fanzeres, Rua Uruguai, 160. 7839 55

## SECRETÁRIA

Companhia de âmbito internacional, relacionada à indústria de construção civil, precisa de secretária datilógrafa e estenógrafa em inglês e português. Salário acima de Cr$ 10.000,00. Candidatas deverão telefonar para 22-7660. 23257 55

## SENHOR ALEMÃO

Correspondente em portug. inglês e alemão e auxiliar de escritório oferece seus serviços. Base Cr$ 7.000,00. Cartas ao n. 16827. 16827 55

## ENGENHEIRO CIVIL OU ELETRO-MECÂNICO RECÉM-FORMADO

Admitimos um para departamento de vendas técnicas. — Washington S. A. Máquinas — Rua Santa Luzia n. 685 - 6.º andar — Grupo 603. 7840 55

## ATENDENTE-INTÉRPRETE

Moça falando correntemente inglês, alemão, francês e castelhano oferece seus serviços para o comércio em geral. Prefere ser atendente intérprete e lidar com o público. Tem ótimas referências sôbre sua idoneidade. Aceita qualquer horário. Cartas ao n. 26284 neste jornal. 26284 55

## MANAGER

American Firm, prominent in its line, desires to employ the services of a man experienced in managing an import firm. Only replies giving references, education, age, salary desired, will be considered. Also inform when available. All information strictly confidential. Write caixa n.º 82146 this newspaper. 82146 55

## Copeira-arrumadeira (o)

Precisa-se competente e de boa aparrência, com referência. Paga-se bem. Tratar à Av. Delfim Moreira 514 - Apt.º 410. 14632 55

### *Empregos domésticos*

DOMESTICA — Precisa-se uma para cozinhar e pequenos serviços em casa de 4 pessoas, parte do dia. Av. Paula e Souza 92 sob. proximo ao Col. Militar. 12683 51

PROCURA-SE empregada domestica com especial conhecimento da cozinha. A mesma têm a executar todo serviço em casa de um casal sem filhos, ajuda uma arrumadeira a horas. Paga-se salario satisfatorio. — Apresentar rua Santa Clara 213 apartamento 801 - Referências! 28984 51

EMPREGADA — Procura-se moça branca, educada, asseiada para trabalhar em casa de somente um casal e uma menina de 6 anos. Todo serviço menos lavar. Paga-se 1.300,0 0e boa moradia. Tratar R. General San Martin 857 - Leblon tel. 27-9090. 27594 51

EMPREGADA PARA TODO SERVIÇO — Precisa-se em Copacabana, apartamento de 2 pessoas, sabendo cozinhar e passar com perfeição e seja rápida, asseiada e educada. Ordenado a combinar. Tel. 57-1428 inútil apresentar-se quem não estiver em condições. 27036 51

### *Cozinheiras*

COZINHEIRA — Precisa-se para família de tratamento. Pede-se referencias. Praia de Botafogo, 132 apt. 401 13806 52

PRECISA-SE de boa cozinheira para apartamento de três pessoas que dê referências a rua Rita Ludolf n. 6 apt. 103 - Leblon. 28976 52

PRECISA-SE de cozinheira para casa de familia de tratamento, exige-se referencias. Rua Barão de Jaguaribe 27-6611 — Ipanema. 14685 52

OFERECE cozinheira, arrumadeiras lavadeiras, babás e governantes com referências. Procurar de segunda a sábado, telefone 42-6967. 13895 52

PRECISA-SE cozinheira, trivial fino. Exigem-se referências. Paga-se bem. Tratar: R. Joaquim Nabuco 197 apt. 602. 13849 52

COZINHEIRA precisa-se para casal de trato exigem-se referências. Rua Almeida Godinho, 3, apto. 103 — Tel. 46-4751. 27053 52

## COZINHEIRA

Precisa-se de uma cozinheira de fôrno e fogão com referências. Se apresentar das 9 até 1 hora. A Rua Anita Garibaldi, 37 — Copacabana. 29958 52

### *Arrumadeiras e Copeiros*

COPEIRO ARRUMADOR - Oferece-se para um casal de alto tratamento. Favor telefonar — 45-4215. 14669 53

### *Amas e Governantas*

GOVERNANTE — Oferece-se para criança ou pessoa de alto tratamento, tenho 35 anos ótima aparencia, brasileira educada num colégio de Portugal desejo trato familiar — Cartas neste jornal n. 12751. 12751 54

GOVERNANTE — Precisa-se de uma para criança de dois anos. Preferência quem fale alemão. Favor telefonar para 47-5145. 79535 54

## LANTERNEIRO

Precisa-se de meios-oficiais lanterneiros com prática de serviços em ônibus. Tratar à VOLVO DO BRASIL S. A., Av. das Bandeiras, 746 — Parada de Lucas. 82356 55

## PROCURA EMPREGO

Pessoa de responsabilidade, advogado com vários anos de prática em questões trabalhistas e civeis, com amplos conhecimentos e muita prática de administração comercial, chefia de Seção Legal, Departamento de Pessoal, Relações Públicas, assuntos sociais, impostos e repartições, brasileiro, com família, oferece-se para ocupar cargo importante e de responsabilidade em firma conceituada, idônea e de futuro. Aceita colocação para Chefia de firma no Recife. Dá as melhores referências comerciais e bancárias. Cartas para rua Santa Alexandrina n. 75 — apto. n.º 204 — 2.º andar — Rio Comprido. 23240 55

PROCURAMOS VÁRIAS MOCINHAS DE ÓTIMA APARÊNCIA PARA SERVIÇO DE

## RECEPCIONISTAS

em grande emprêsa de jóias.
Av. Rio Branco, 173 - 6.º (falar c/ a telefonista) 7828 55

## Contador Diplomado

Organização importadora admite elemento ativo, de nacionalidade brasileira, idade de 25 a 35 anos, quites com o serviço militar, para cargo de Sub-Chefe, lugar de grande futuro. Cartas de próprio punho ao n.º 7837, dêste jornal indicando: idade, estado civil, referências e ordenado desejado. Exigem-se atestado de saúde e referências completas. 7837 55

## Srs. Comerciantes e Industriais

MÉDICO: Formado pela Faculdade Nacional de Medicina da U. do Brasil, brasileiro, de responsabilidade, com o Curso de Obstetrícia e Internato do Hospital da Pró-Matre — Curso de Pronto Socorro e Internato no Serviço de Pronto Socorro do Hospital Carlos Chagas — Estágio no Hospital do Pronto Socorro Central, no Serviço de Ortopedia e Traumatologia — Estágio na 22.ª Enfermaria da Santa Casa e na 9.ª Enfermaria do Hospital São Francisco em serviços de Clínica Médica — Estágio na Clínica Cirúrgica do Prof. Hugo Pinheiro Guimarães — Hospital Moncorvo Filho — Interno na Clínica Sto. Inácio, psiquiatria e clínica médica, procura colocação compatível em Organização idônea, para atender em fábrica ou em grande emprêsa comercial. Cartas para Rua Santa Alexandrina n. 75 - apto. 204 — Rio Comprido. Remuneração a combinar. 16842 55

## GOVERNANTE

Em casa de família de alto tratamento precisa-se de uma Governante para uma criança de dois anos e meio. São características indispensáveis: boa educação, referências de primeira ordem, carinho e desvêlo para com crianças. Boa remuneração. O conhecimento da língua alemã será desejável, mas não imprescindível. Favor telefonar para 47-5145. 13857 55

## PROCURA-SE TRÊS DACTILÓGRAFAS

Francês-Português — Inglês-Português
e Alemão-Português
MEIO DIA OU DIA INTEIRO

Apresentarem-se entre 15 e 17,30 horas — CONDIASA — Av. Nilo Peçanha, 12 — Sala 801 — Telefone: 42-5737. 14697 55

## SEGUROS

Companhia de seguros procura funcionário conhecedor do ramo transportes. Ordenado Cr$ 5.000,00 — Av. Almte. Barroso n. 81 - 6.º andar. 13810 55

## VENDEDOR - VIAJANTE
### NORTE FLUMINENSE

Moço inteligente de 32 anos, de boa instrução e personalidade, ambicioso, bem relacionado em todo o Norte Fluminense, residente em Campos, dando ótimas referências, desejando mudar sua atual atividade securitária que exerce há vários anos em importante Companhia, oferece seus serviços em qualquer outro ramo, exceto capitalização e imóveis. Ofertas por favor para Aloysio Silva a/c do sr. EVERS — Caixa Postal 1137, nesta. 7827 55

## OPORTUNIDADE

O Touring Club do Brasil oferece, a rapazes e moças, para serviço externo, com liberdade de horário e excelente possibilidade de remuneração, dependendo, ùnicamente, de esfôrço e desembaraço — Comparecer à sede do Clube — 2.º pavimento — Praça Mauá, das 9 às 12 horas. 11982 55

# MÁQUINAS EM GERAL

## LOCOMÓVEL
### INGLÊS - REFORÇADO

80 HP — 2 CILINDROS
Completo — Chaumé — Grelhas e todos os pertences novos.
Ver à Rua Santo Cristo, 254 — Rio 81161 78

## Caldeira "Babcock"

LEGÍTIMA FABRICAÇÃO INGLÊSA
Estado de nova, tubos novos, capacidade 190 m2. superfície — Entrega de Stock
RUA SANTO CRISTO 254 — RIO
Telefones: 43-5002 — 43-3924 81161 78

## GUINDASTE

SÔBRE ESTEIRAS — ESTADO DE NOVO
PARA 10/12 TONELADAS
Lança 12/15 metros.
Legítimo P x H.
Serve como escavadeira
Ver à Rua Santo Cristo, 254 — Rio 81161 78

## MÁQUINAS DE OCASIÃO

VENDE-SE

Prensas, tornos, frezas, motores, máquinas de furar, retificador 24 volts, 500 amp., gerador e outras. Ver e tratar à Rua Frei Caneca, 224. 20306 78

## MÁQUINAS ROTATIVA

Vende-se uma de 66 de largura imprimindo e dobrando 10.000 fôlhas por hora, no formato 66 x 96 ou seja 16 páginas 24 x 33.
Ver e tratar em S. Paulo à Rua Luiz Gama, 745 — Preço: Cr$ 1.000.000,00, facilitando-se boa parte. 79639

## D-7
### CATERPILLAR

Ótimo estado
Ver Av. Brasil n. 8.502
Tratar Av. Graça Aranha n. 182 - 12.º
GEOPAN 64668

## D-8
### CATERPILLAR

GEOPAN
em estado de novo
Ver Av. Brasil n. 8.502 n. 182 - 12.º
Tratar Av. Graça Aranha 64663

## TOURNAPULIS ELÉTRICOS MODÊLO C-ROADSTER

Motor G.M. (estado de novo)
Ver Av. Brasil n. 8.502
Tratar Av. Graça Aranha n. 182 - 12.º
GEOPAN 64664

## PATROL 212
### CATERPILLAR

Ver Av. Brasil n. 8.502
Tratar Av. Graça Aranha n. 182 - 12.º
GEOPAN 64666

## Cofres fortes Internacional

Garantidos contra fogo e roubo, formidável sortimento em todos os tipos e tamanhos, e para todos os preços, aproveitem numa visita ao nosso depósito:
Rua do Rosário n.º 143 14623

## TRATOR HD-9

Aluga-se por hora de trabalho efetivo. Tratar com Dr. Oliveira — Telefone: 26-2060. 18885 78

## COMPRA-SE TUDO

Máquinas de costura, de escrever, rádios, geladeiras, enceradeiras, ventiladores, cristais, porcelanas e tudo que represente valor. Paga-se bem.
Telefone: 43-7180 20320

## GELATINA ESTRANGEIRA
### PARA COPIADORES DITTO MARCA "KORES"

Temos para pronta entrega de 9, 14 e 18 polegadas — Av. Rio Branco, 52 — Sala 1.303 — Telefone: 43-7935 — Rio de Janeiro. 67493 78

## GRUPOS GERADORES

MERCEDES BENZ — ENTREGA IMEDIATA
15 — 40 — 50 — 60 — 74 — 80 — 90 — 100 — 125KVA.
OUTRAS MARCAS: 3 — 4 — 5 — 7 1/2 — 8 — 10 — 12 — 15 — 20 25 — 30 — 150 — 300 — 500 — 700 KVA.
"UNICO" Assembléia, 104 - sala 1012
Fones: 22-3072 — 52-2424
End. telegráfico "MOTORMERCEDES" — ATENÇÃO INTERIOR
Descontos excepcionais a revendedores e comissionistas. 67488

## CALDEIRA TIPO LOCOMÓVEL

para 150 HP efetivos. Ver e tratar à Rua Santo Cristo, 254 — CASA RESENDE MÁQUINAS. 81163 78

## Pistolas para pintura — Importadas —

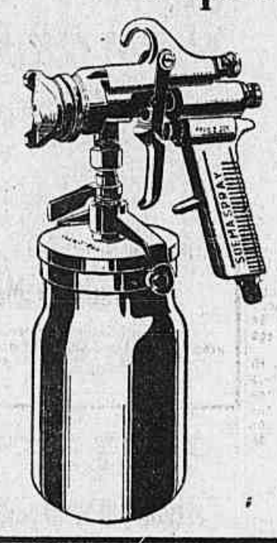

DE ALTA PRESSÃO
E DE AR DIRETO
*
CASA DOS COMPRESSORES IMPÉRIO LTDA.
Rio de Janeiro
Rua Beneditinos
21 — 1.º andar
Telefone 23-5274

## CHAPAS DE AÇO INOXIDÁVEL

Origem: U. S. A.
Acabamento: 302-2B 18/8; USG: 22 — 24 — 26 — 36" x 96". Mínimo uma tonelada.

### CHAPAS DE AÇO AO SILÍCIO

Origem: Suécia
1M x 2M n.º 26 Perda: 2,3wts. p/k 50 ciclos e 10.000 gauss

### FÔLHAS DE FLANDRES COKE

20" x 28" 107 lbs.
Origem: Japão
Pronta entrega. Telefonar 42-5266 e 32-0290. 12685 78

## BETONEIRAS RICHIER
### Elétricas ou a gasolina

Carregador automático
Preços sem competidores
Entrega imediata
Facilidades de pagamento

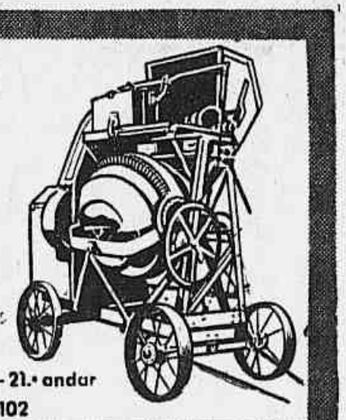

ASSISTÊNCIA:
Oficinas proprias
Pessoal especializado
Grande estoque de peças

BRACOREP
Av. Rio Branco, 81 - 21.º andar
Fone: 43-5102

## Máquinas Terraplenagens

Vende-se 1 trator Catterpillar D-8 e 1 trator International TD 18-A — 1 Patrol modêlo 12 em estado de novas. Tratar Av. 13 de Maio, 13 — 5.º andar — Salas 516-521 com Walter ou Sr. Dresel. 12738 78

## ADDRESSOGRAPH

Máquinas de endereçar e gravadoras elétricas

Compro usadas e mesmo avariadas. Pago à vista — Av. Rio Branco, 52 — Sala 1.303 — Telefone: 43-7935 — Rio de Janeiro. 67492 78

## GRUPOS GERADORES DIESEL ALEMÃES

Vendo dois grupos novos, sendo um de 105/125 KVA 1000/1200 rpm. 50/60 ciclos, um de 140/165 KVA

Idem, idem, completamente equipados, peças sobressalentes e assistência técnica. Aos interessados rogo cartas a portaria deste jornal n.º 23994 com o fim de lhes ser remetido todos os dados técnicos e caracteristicas dos mesmos; entrega imediata. 23994 78

BETONEIRA — Vende-se uma eletrica de 300 litros. Ver à Rua Júlio de Castilhos, 89 e tratar pelo telefone 42-8929. Aceita-se ofertas. 12756 78

*T. V., Rádios e Geladeiras*

## COMPRO 1 GELADEIRA 47-2361

4745 60

ATENÇÃO — COMPRO
## 1 GELADEIRA

Particular compra para uso, 1 Geladeira usada e 1 Máquina de Costura. Urgente. Pago à vista. Tel. 58-4789. 14674 60

## CONSERTOS DE RÁDIOS

Gravadores -- Alta Fidelidade
Tel. 37-3220
Na sua casa ou em nosso bem equipado laboratório. Rapidez, honestidade e garantia real. 23937 60

## CHEFE DE VENDAS

Novo loteamento a ser aberto junto de cidade vizinha do Distrito Federal, procura Chefe de Vendas com experiência capacitado a apresentar mínimo apreciável de produção. Cartas especificando condições, para êste jornal — Caixa n.º 15625. 15625 55

## ENGENHEIRO OU TÉCNICO METALÚRGICO

PROCURA-SE

Indústria do Rio, procura engenheiro ou tênico competente no ramo de esquadrias e construções de ferro e alumínio para chefiar a fábrica. Exige-se prática para planejamento de fabricação padronizada e conhecimento de matrizes. Lugar estável. Resposta, dando "curriculum-vitate" e salário exigido, para Caixa Postal 4.201. Máximo sigilo. 82355 55

## ASSISTENTE SEÇÃO ROLAMENTOS

Precisa-se para firma importadora de pessoa com conhecimentos de rolamentos, falando e escrevendo corretamente a língua alemã — Cartas com dados pessoais, experiência anterior e referências para Caixa Postal n.º 4495. 14716 55

## DEMONSTRADORAS

DE BOA APARÊNCIA E FACILIDADE DE CONVERSAÇÃO
PRECISAM-SE

para demonstração de aparelhos elétricos domésticos da marca REAL, nas principais lojas do Distrito Federal — Ordenado e comissão. Apresentarem-se à Rua Ramalho Ortigão, 12 — 2.º andar. 12761 55

# T. V., RÁDIOS E GELADEIRAS

RADIOVITROLA — Alta fidelidade modelo 56 original lindo e moderno movel de verniz vidrado em combinação de pau marfim possante radio de 11 valvulas ondes curtas medias e longas, ultimo tipo funcionamento sem ruidos (estatica). Toca-discos de qualquer tamanho long e short-playing, som de controle eletronico superior ao high-fidelity) que elimina as imperfeições e chiados dos discos velhos. Cem por cento automatica, desligando totalmente quando termina o programa. Tem tambem o revolucionario dispositivo que evita que pessoas estranhas utilizem sua eletrola. Novidades ainda não existentes no Rio em eletrolas das mais modernas ou de mais alto preço pois não há importação. Está nova, tem garantia de seis meses, vale 50.000 cruzeiros, e, por motivo urgente vendo por 15.000 cruzeiros. Ver: Rua Barata Ribeiro 133, residencia perto do Lido, motivo de viagem para América do Norte. 26918 60

GELADEIRA Americana 13 pés super moderna 2 portas 1956 General Electric custou 120.000 urgente por motivo de viagem para América por 65.000 tem gavetas p/ carne, legumes, peixes etc. tem porta magica - mantegueira automática etc. Ver Barata Ribeiro 153 - Residencia. 7890 60

BONSUCESSO — Alugamos a partir de 3 mil cruzs. as casas 31 térreo e sobrado da Rua Alará com 2 quartos, sala, varanda, corredor, porão, banheiro, cozinha, e tanque e 3 quartos, sala, varanda, banheiro, cozinha e área c. tanque. Ver no local e tratar na KAIC, Rua do Carmo, 27, 6.º tel. 22-1860. 7829 30

**GELADEIRAS — G.E. 1956 de 7,6 — 8,1 — 9,2 — 10 — 12 e 14 pés, novas, americanas legitimas super luxo, interior de côr com ou sem prateleiras giratórias 1 e 2 portas, também tenho usadas, várias marcas. Vendo, aceito trocas e facilito. Rua Hadock Lôbo 140-A.** 12746 60

GELADEIRA "Filco" 7.5 pés, pouco uso freezer inteiriço e 1 aspirador electrolux, moderno, vende-se à rua Voluntários da Pátria 166, apto. 102. 15636 60

VENDO 1 geladeira Frigidaire, com garantia de fábrica, embalada — Procurar Rudolf — Rua Visc. Pirajá 167-A — Ipanema. 28963 60

RADIO-VITROLA R. C. A. modêlo 56, original americana, lindo e moderno móvel de verniz vidrado em combinação de pau-marfim e jacarandá, possante rádio de 11 válvulas, ondas curtas, médias e longas, último tipo, funcionamento sem ruídos (estática). Toca-discos de qualquer tamanho, long e short playing som de contrôle eletrônico (superior ao high-fidelity) que elimina as imperfeições e chiados dos discos velhos. Cem por cento automática, desligando totalmente quando termina o programa. Tem também o revolucionário dispositivo que evita que pessoas estranhas utilizem sua eletrola. Novidades ainda não existentes no Rio em eletrolas das mais modernas, ou de mais alto preço, pois não há importação. Está nova, tem garantia de seis meses, vale 40 mil cruzeiros e por motivo urgente vendo por 15 mil somente a vista. Fone 37-0089. Rua Dias da Rocha, 31, casa 4 (Esta rua começa defronte ao cinema Copacabana). 170. 60

TELEVISÃO Ray Fidelit. 1957 - tela aluminada ultima maravilha 4 altofalantes, tela 24 polegadas, movel super luxo custou 160.000 vendemos por motivo de viagem para America do Norte por 85.000,00. Ver Barata Ribeiro 153 — Residencia. 7892 60

TELEVISÃO, Rádio, Vitrola — Vendo "combination", sem uso, recém-chegado dos EE. UU. Ultimo tipo, não existe no comércio .Movel moderno. Tela 21 polegadas. Vitrola para long-play, 45 etc., funcionam independentemente. Tratar à rua Fonte da Saudade 252 - Lagoa - Lotação Ling-Lagoa. 29952 60

**GELADEIRA Mascote, com a porta de cima, pintura nova e funcionamento perfeito. Preço 7.500 cruzeiros. Rua José Linhares 85-B.** 27063 60

**GELADEIRAS COMPRO**
Elétricas usadas, mesmo não funcionando. — Telefone: 49-2331 — com Lobato. 14656 60

**GELADEIRA**
**8 pés — Americana legitima**
Nova, quase sem uso, por motivo de viagem, vende-se urgente, com gavetas para carne, legumes, silenciosa, ótimo funcionamento, por 23.500,00, tel 30-0595. Rua Pacheco Jordão. 91, apto. 102-fundos — Higienópolis — Bonsucesso. 12777 60

**COMPRO 1 GELADEIRA**
Particular tem urgência em comprar, funcionando bem, mesmo que precise pintar. Urgente. Tel. 57-0960. 13876 60

**COMPRO UMA GELADEIRA**
e uma máquina de costura Singer e um aspirador. Telefone: 26-7169. 28675 60

**GELADEIRA PHILCO**
**9 pés — Cr$ 24.000,00**
Vende-se uma com gavetas internas, em estado de nova. Frezer inteiriço e porta mágica. Negócio de rara ocasião. Ver e tratar à Av. N. S. de Copacabana, 986, apto. 501, em frente ao Cine Roxi. 13858 60

**COMPRO GELADEIRA**
Para uso próprio, mesmo usada, pago à vista. Telefone: 22-3290. 17004 60

**COMPRO 1 GELADEIRA**
Nova ou com anos de uso. Pagamento à vista. Tel. 58-5392. Mme. Maia. 23239 60

**COMPRO 1 GELADEIRA**
nova ou usada, para particular, mesmo que precise pintar. Tel. 48-1901. 3538 60

**GELADEIRA — COMPRO**
Particular compra uma geladeira, não importa o estado e a aparência, desde que funcione. Paga-se bem. — Tel. 38-8699. 17126 60

**PAROU SEU RÁDIO!**
Consertamos rádio, televisão e antena. — Telefonar para 25-5152, chamar RODOLFO. 14590 60

**GELADEIRAS — CONSERTOS**
Técnico estrangeiro conserta qualquer geladeira na sua casa, num dia e com garantia. Tel. 37-8344 — EUGENIO — Orçamento sem compromisso, atende também aos domingos.

**TV CONJUGADO 21"**
Afamada marca americana Andréia, com Rádio Standard Electric e toca-discos automático, 3 velocidades. Magnífico móvel em perfeito estado. Vendo pela melhor oferta. Opção a favor de comprador de um tubo sobressalente. — Combinar hora pelo telefone: 25-8476. 11983 60

**CONSERTOS DE GELADEIRAS E AR CONDICIONADO**
Oficina especializada, com técnicos estrangeiros, conserta qualquer tipo, na oficina e a domicílio, pintura borracha e acessórios, etc.
**Fones: 37-0955 e 57-7156**
25104 60

**GELADEIRA AMERICANA**
**6 pés — Cr$ 14.000,00**
Vende-se uma em perfeito estado de funcionamento. Negócio de rara ocasião, urgente. Ver Av. Copacabana n.º 856, apto. 301 (esquina de Xavier de Silveira). 13859 60

## Televisão de 21" a prazo

**Vende-se a partir de Cr$ 32.000,00, instalado com antenas para dois canais e com garantia. Marcas: Admiral — Invictus — Emerson — Tele King — Semp — Stromberg — Philips — General Eletric, etc. Rua Ramalho Ortigão 12, sobreloja.** 82312 60

## GELADEIRA — AR CONDICIONADO CONSERTOS

Técnicos estrangeiros com grande prática em refrigeração consertam no mesmo dia com garantia e rapidez em sua casa. Orçamento sem compromisso. Tel. 27-3234, oficina 100% especializado. 27025 60

## GELADEIRAS — CONSERTOS — PINTURAS

Regulagem do gêlo, gás, automático, borracha — Cr$ 1.000,00 a Cr$ 1.500,00. Garantido por técnicos estrangeiros. Pintamos também fichários, armários de aço, apartamentos. Telefone: 32-2576. Atendemos todos os bairros. 14657 60

## VENDE-SE -- NOVOS

| | |
|---|---|
| T.V. Zenith — 21 polegadas, modêlo 56 | Cr$ 48.000,00 |
| Projetor sonoro, 16 mm., Bell & Howell | Cr$ 45.500,00 |
| Filmador 16 mm, Bell & Howell | Cr$ 16.800,00 |
| Vitrola R.C.A., alta fidelidade, mod. 56 | Cr$ 22.500,00 |
| Gravador (fita) R.C.A., alta fidelidade, DeLuxe, mod. 56 | Cr$ 26.500,00 |
| Zenith Transoceanic (Black) mod. 56 | Cr$ 18.500,00 |
| Máquina de escrever Remington, portátil | Cr$ 17.500,00 |

Ver e tratar hoje, das 14 às 19 horas. Av. N. S. Copacabana n. 945 — 3.º andar — 307 — 27-5384. 27030 60

## CONSERTOS E REFORMAS EM GELADEIRAS

Dispomos de pessoal habilitado e material adequado para qualquer reparo em geladeiras, comercial ou doméstica. Atendemos em qualquer parte do Rio sem nenhum aumento nos preços. HONESTIDADE, GARANTIA ABSOLUTA E PREÇOS MÓDICOS

**A. POLIDORO**
Rua André Cavalcanti, 174 — Tel. 32-2661 — Centro.
23999 60

## PINTURA DE GELADEIRA

**A partir de Cr$ 700,00**

A pistola em seu domicilio, tinta Duco processo americano. Trocam-se borrachas, acabamento 100% perfeito em 1 dia. Também máquinas lavar roupa. Tels. 27-8965 e 57-2359. (Atende-se aos domingos). Deixar recados Sr. Oliveira. 28674 60

## Conserto e instalação de Geladeiras, Ar Condicionados e Máquinas de Lavar Roupa

Orçamento sem compromisso, garantia real. Serviço feito na sua própria casa, no mesmo dia com nosso carro ambulante de oficina.
Chamar tel.: 47-5406 (Oficina ambulante)
26798 60

## PINTA-SE GELADEIRA

A PARTIR DE Cr$ 700,00
A pistola em seu domicilio tinta Duco, serviço garantido, trocam-se borrachas. Serviço perfeito, também máquina de lavar roupa. Tel. 27-5438. Atende-se aos domingos. Deixar recado, sr. Farias. 25007 60

## SUA GELADEIRA PAROU?

Procure Almeida e Bottaro Ltda., oficina especializada em aparelhos de refrigeração, ar condicionado, bebedouro etc.
Rua Duvivier, 49 — loja 49-E. Tel. 37-1191. Copacabana.
18892 60

## TELE-SERVICE

*NOME REGIST.*
A MAIOR ORGANIZAÇÃO EM CONSERTOS DE TELEVISÃO

| ZONA SUL: | ZONA NORTE | BELO HORIZONTE |
|---|---|---|
| Tel. 47-2910 | Tel. 58-7454 | Tel. 4-2468 |
| Rua Teixeira de Melo n. 25 - loja - Ipanema | Rua Barão de Mesquita n. 769 - loja - Tijuca | Rua Guaicurús n. 687 - loja |

Grande frota de camionetas, oficinas para atender na hora, técnicos especializados nos EE.UU. em tôdas marcas, única que usa peças originais e seus técnicos têm ordenado fixo a fim de evitar que o empregado faça serviços com pressas e cobre com desonestidade. Por essas é que 80% dos possuidores de televisão prefere nossa organização. 28960 60

## Sua Geladeira Parou?

CHAME 27-3473
Técnico especializado conserta sua GELADEIRA, AR CONDICIONADO ou MÁQUINA DE LAVAR ROUPA, no mesmo dia em sua própria casa com a máxima urgência e garantia real. 26747 60

## Televisão -- Serviço técnico

Consertamos para o mesmo dia em sua residência. TV, rádios, garantia de 6 meses. Técnicos especializados tôdas as marcas. Antenas para todos os canais, menores preços. Atendemos todos os bairros até 22 horas, não cobramos visitas. — Tels.: 49-7255 — 29-6129. 12650 60

## CONSERTOS E PINTURAS GELADEIRAS

Tôdas as marcas. Oficina DOIS IRMÃOS. Técnico húngaro. Serviço 100% perfeito. Garantia real. Com tinta DUCO; U.S.A. à pistola. Pintura de móveis em geral. Troca de borracha, etc. Gás geral. Orçamento sem compromisso. Tel. 25-4508. Sr. Alexander. R Paissandu n. 134. 14688 60

## Concêrto e Instalação GELADEIRAS

Ar condicionado, máquina de lavar, e etc. Serviço garantido, atende-se em qualquer bairro.
Oficina Leblon. Rua José Linhares 85-B. Tel. 47-6130.

## SUA TELEVISÃO ENGUIÇOU!

CHAMAR: 37-3220
E o nosso carro de serviço atenderá no mesmo dia, consertando na SUA PRÓPRIA CASA, com máxima urgência. Serviços garantidos, com técnicos estrangeiros. 26603 60

## Alta fidelidade (HI FI)

Vendo rádio-vitrola de alta fidelidade, de procedência americana (Crasftmen), equipada com auto?falante (Altec 604-C", em caixa separada, toca-disco Thorens completamente automático, unidades magnéticas GE com ponta de safira e diamante. O Conjunto dispõe de 21 válvulas, incluindo ôlho mágico e pode tocar os discos na mesma freqüência em que foi gravado. Tratar com Ary pelo telefone 22-7200. 14615 60

## TUBOS DE TELEVISÃO

CINESCÓPIOS

Não jogue fora seu tubo inutilizado ou defeituoso, nem desperdice dinheiro comprando outro novo. Seu tubo será restaurado pelo mesmo processo de fabricação com garantia, mesma duração e menor preço. Faça-nos uma visita.

**KRUEL, FRAGOZO & CIA. LTDA.**
RUA DO SENADO N.º 202
Telefone: 32-6724
26106 60

# AUTOMÓVEIS DE OCASIÃO

FORD PICK-UP — Ano 1939 — Máquina perfeita e pintura nova. Carga 2.500 quilos. Carrosserie e cabine de aço. Ver no Mercado N. S. de Fátima, box 24 — Av. Bartholomeu Mitre, junto ao Jockey Club, Gávea. 13852 64

VENDE-SE Packard 1946 - Praça - Preto bom estado forro novo. Pela melhor oferta a vista ou um pouco facilitado. Pode ser visto em frente ao prédio da rua Santa Clara 188 fone 57-2092. Urgente por motivo imperativo. 27012 64

CHEVROLET 1940 — Em ótimo estado, motor 100%, 4 portas, preto, será vendido pela melhor oferta em leilão do Martins Pereira amanhã, sexta-feira, dia 8, às 15 horas em frente ao n. 31, da Av. Nilo Peçanha; Inf. Av. Alte. Barroso 20, sob. 3877 64

**PLIMOUTH 1952 — 44.000 km. — Vende-se aceitando oferta ou troca-se por outro carro de menor valor. Tel. 47-5343.** 12768 64

**VAI COMPRAR CARRO? — Se precisa de mecânico examinador ou instrutor de direção 52-4349 com José Câmara das 8 às 12 hs.** 13872 64

**WILL S-JEEPSTER — Modêlo 1952, vende-se côr verde c/rádio, estado de novo; tratar fone .... 32-9987.** 7876 64

**JEEP WILLYS OVERLAND — Vende-se modêlo n.º 52, estado de novo, tração nas quatro rodas, tratar fone 32-9987.** 7877 64

**"KAISER MANHATTAN"**
Vendo modêlo 1953, novo, zero Km., equipado. Ver Avenida Rainha Elizabeth, 20-Loja. 12653 64

**ENSINA-SE A DIRIGIR**
Carro De Soto 1951. Método prático e rápido, apanhando o aluno em casa. Trata-se dos papéis na Inspetoria. — Soares — 42-6638. Não encontrando, favor deixar recado. 12600 64

**ALUGUE UM AUTOMÓVEL**
Dirija você mesmo. Chapas particulares. Ultimos modelos. Rua Francisco Otaviano, 35. Telefones: 27-[illegible]04 e 37-1470 — Copacabana.

**CADILLAC 1952-53**
**Coupé de Ville -- Novo**
Aceito automóvel menor valor como parte do pagamento. Ofertas na base de 370 mil cruzeiros. Rua General Ribeiro da Costa n.º 114, apto. 805 — Leme. — Telefone: 37-1783. 14624 64

**ALUGAM-SE CARROS**
Chapas particulares s/ chofer, americanos Mecânicos, equipados, modelos 52, 53, 54, 56. Informações: telefone: 46-8943 Avenida Prado Júnior, 145-A, Loja — Copacabana. 22088 64

**LINCOLN — CAPRI**
Vende-se por motivo de viagem, sedan, 4 portas, modêlo 1954, em ótimo estado. Ver e tratar Rua Comandante Mauriti, 54-A. — Importado regularmente. 11969 64

**APRENDA EM SEU CARRO**
Instrutor com longa prática e ótimas referência. Tel. 45-6406, Souza. 12706 64

**MERCURY MONTEREY**
Sedan, verde claro e escuro, mecânico, ar quente e frio, vidros ray-ban, rádio, etc. Tel. 27-5567, Sr. Roberto. 29997 64

**PEÇAS "MOPAR"**
Para autos Chryler, Plymouth, Dodge, De Soto e Fargo
Consulte a nova seção de Peças da CORTINA AUTO PAULISTA
Praça 11 de Junho,
192-A -- Tel. 23-0745
64671 64

**TAUNUS 1954**
Rádio, pneus faixa branca, etc. Ótimo estado de conservação. — Tel. 22-4168 depois das 10 hrs. 7905 64

**FORD VICTORIA — 1956**
Hidramatic. Fairlane. Super-equipado. Preço: 835.000,00. Tratar tel. 22-4168. 7906 64

**FORD 48**
Vendo, sem intermediário, em perfeito estado, simpático Ford 48. Negócio sòmente a dinheiro. Tratar diàriamente, das 8 às 11, com Maurício. Rua Nascimento Silva, 84 — Ipanema. 16849 64

**DIPLOMATA**
Vendo pela melhor oferta MERCURY 1954 MONTEREY 4 portas, ótimo estado. Ver e tratar das 10 às 12, á Avenida Ruy Barbosa, 520 — Sr. Alfredo. 11984 64

## O NOVO SKODA 1956

MODELO "440"

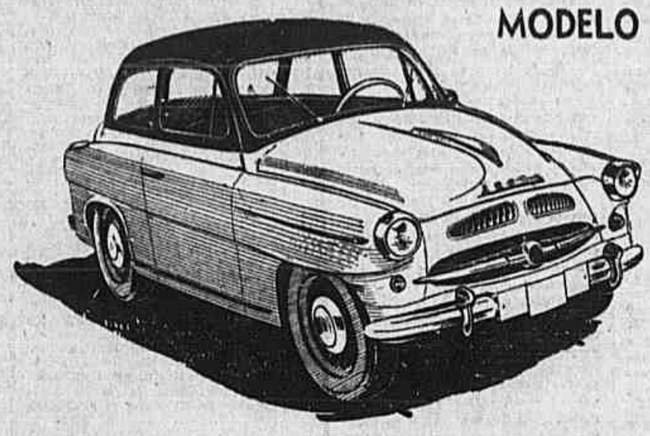

- Bela Aparência
- Suspensão independente m/4 rodas
- Construção sólida
- Estabilidade nas curvas
- Grande Potência 40 HP
- Consumo 7 litros/100 kms
- Velocidade 115 Kms p/hora
- Serviço seguro
- Alta qualidade
- Interior cômodo

Em exposição no salão do
**Importadora GALLO**
Av. Copacabana, 71-a
**TELEFONE - 57-0555**
82338 64

## FORD FAIRLANE 1956
(VICTORIA)

Novo — Mecânico — Bela combinação de côr — Equipado — Importado pela 5.ª categoria. Aceito troca. Tratar à Rua México n. 31-C — Tel 52-8865. 18881 64

## Camionete -- 8 passageiros

**vende-se, marca TEMPO-VIKING (mod. 1954), c/ motor de 2 cilindros a 2 tempos, ultra-econômica, em perfeito estado de funcionamento e conservação, estofamento de fábrica, pintada. Aceita-se oferta em base razoável p/ negócio urgente. Ver e tratar na Volvo do Brasil S. A., Av. das Bandeiras, 746 — Parada de Lucas, com o Sr. Andrade.** 82357 64

## PICK-UP -- 1.400 kgs.

Vende-se TEMPO-MATADOR (mod. 1953) para carga aberta, equipado c/ armação tubular de ferro e lona, excepcional estado de conservação e funcionamento, pràticamente novo. Aceita-se oferta em base razoável. Ver e tratar na Volvo do Brasil S. A., Av. das Bandeiras, 746 — Parada de Lucas, com sr. Andrade. 82358 64

## NÃO VENDA SEU AUTOMÓVEL

SE PRECISAR DE DINHEIRO
Resolvemos, AINDA HOJE, a sua situação financeira, com garantias recíprocas. Rua Evaristo da Veiga n. 35, sala 605, esquina da Rua Senador Dantas. — Telefone: 22-6180. 20014 64

## Agora na Zona Sul

**PEÇAS PARA CARROS AMERICANOS E EUROPEUS**
**— CAMINHÕES E ÔNIBUS —**

MARAJÓ
**MARAJÓ AUTO PEÇAS IMPORTADORA LTDA.**
TUDO PARA SEU AUTOMÓVEL
Matriz: Praça José de Alencar, 5 — Loja-C
Esquina de Senador Vergueiro

**FORD — 52/53**
Compro á vista. — Telefonar para 52-2644. 76446 64

**DE SOTO — LUXUOSO**
Muito grande, estado perfeito, tinta brilhante, transmissão automática, importado em 1954, Cr$ 400.000,00. Para demonstração, escreva a J. M. Smith, Centro Técnico de Aeronáutica, São José dos Campos, S. P. 21083 64

## Importadora Ferrari — Automóveis

Avenida Mem de Sá, n.º 48 — LAPA — Telefone: 32-3803 — Rio de Janeiro

CARROS RIGOROSAMENTE SELECIONADOS — TROCAMOS e FACILITAMOS

| | |
|---|---|
| JEEP WILLY — estado de zero km | 1954 |
| CADILLAC DE VILLE — direção hidráulica, o mais novo jamais visto | 1953 |
| PACKARD "400" PATRICIAN — deslumbrante sedan, 4 portas | 1952 |
| CHEVROLET "POWER GLIDE" — 4 portas, importado, superequipado, apenas 30.000 Kms. rodados | 1951 |
| MERCEDES BENZ — Diesel | 1951 |
| CHRYSLER WINDSOR — 4 portas, luxuosamente equipado, novíssimo | 1951 |
| PEUGEOT "203" — ótimo estado | 1951 |
| KAISER SUPER LUXO — 4 portas excepcional | 1951 |
| DODGE UTILITY — EQUIPADO, absolutamente perfeito | 1950 |

80741 64

## CAMINHÃO

Vende-se um caminhão Mercedes Benz óleo diesel modêlo 4.200 completamente reformado e um GMC modêlo HCA 474. Tratar com Sr. Lourenço na Garage ITA — Rua Marquês de Abrantes, 102. 12737 64

Você encontra a tradicional...

nos PLÁSTICOS REFORÇADOS
## "VYNIDE"

**— para estofamentos de móveis... para capas de autos... para tôdas as aplicações onde o plástico é necessário!**

- resistentes à graxa e ao calor!
- não mancham... não racham!
- laváveis com água e sabão!
- impermeáveis!
- excepcional durabilidade!
- encontrados em côres e desenhos de grande variedade!

**"VYNIDE"** — o mais elevado padrão de qualidade em plásticos — é a marca comercial registrada para o tecido revestido de cloreto polivinílico, produzido exclusivamente pela nossa fábrica à Rua Azevedo Soares, 690, Tatuapé, São Paulo — Telefone: 9-0106.

UM PRODUTO ICI M. Reg.

**REVENDEDORES NO RIO DE JANEIRO:**

Benjamin Roitberg, Irmão & Cia. Ltda.
Avenida Presidente Vargas, 949

Casa Brasileira de Lonas Ltda.
Rua Buenos Aires, 187

F. Weglinski
Rua Regente Feijó, 49

Guanabara, Com. de Plásticos e Borracha, Ltda.
Rua Armando Salles de Oliveira, 7

Neves & Mattos
Rua Aureliano Leal, 45 (Niterói)

Plastilona, Com. de Plásticos e Lonas, Ltda.
Rua Buenos Aires, 163

14 588

## Pôsto Embaixador

**CANOS DE DESCARGA — Silenciosos — Vendemos e colocamos a hora marcadas.**

**VIDROS PARA AUTO: executamos qualquer serviço em portas e janelas, caneleta, frizos, etc.**

**Freios: substituimos as lonas em 4 horas. Mecanicos — lanterneiros — eletricista. Rua Aires Saldanha, 34-A — Tel. 47-7779.** 12678 64

## FORD-1955

Zero Km, 4 portas, todo equipado. Aceito troca. Rua México, 31-C. Telefone 52-8865. 18878 64

## SIMCA COUPÉ DE VILLE

Vende-se. Modêlo Sport 1953. Carrosserie FARINA. Rádio. Undercoat. Estado excepcional. Rua Barata Ribeiro, 323-A. 19407 64

## CHEVROLET -- 1956

**Vende-se absolutamente novo, 2 côres, retirado da Alfândega, com confirmação do Tribunal Superior, anteriormente à nova Lei, direção hidráulica, hidramatic, 8 cilindros, 2 carburadores. Base Cr$ 850.000,00. Rua Gomes Carneiro, 60 — garagem do edifício — Pôsto 6.** 12749 64

**OLDSMOBILE**
**SUPER "88" HOLIDAY**
Sedan 1956 — 4 portas — 4.ª via — 47-1256 — Sr. RUY, de 9 às 12 horas. 69317 64

**CAMINHONETE OLDSMOBILE**
Modêlo 1937, com dinamo, pneus, carroceria e outras partes novas, máquina 100%, vende-se por Cr$ 72.000,00. Telefonar para 54-1918, a partir das 10 horas. 16316 64

AQUISIÇÃO DE IMÓVEIS

# COMPRA E VENDA

**Consultas:**

De Niterói, escreve-nos o leitor João Silva:

"Tenho dúvidas em solucionar uma questão que se apresenta no curso de minhas atividades e que pode ser assim resumida:

Tendo herdado certos bens e transformado os mesmos em dinheiro, entendi que deveria aplicar esta importância em imóveis rurais. Como não tenho conhecimentos em relação a êste ramo de negócio, procurei certo corretor a quem pedi que me comprasse uma fazenda no interior do Estado e cujos requisitos determinei: perto da capital, dando uma certa renda e possuindo as benfeitorias que indiquei.

Examinado o imóvel, tive dêle as melhores impressões, mas, ao pedir os documentos para serem examinados, verifiquei que o vendedor estava sendo executado em vários títulos vencidos, pelo que fiquei receioso de efetuar a transação.

Eis, porém, que, informando ao corretor que não mais desejava, por êsses motivos, concretizar a venda, apresentou-me êle, pouco depois, uma conta onde se estabeleciam os juros de 3% sôbre o valor daquela transação.

Como sou homem acostumado a um gênero de honestidade, bem diferente da atual, indago a V. S. se, em face do serviço pelo corretor efetuado, e diante da minha recusa motivada por êsses fatos em relação ao vendedor, estou ou não obrigado a satisfazer êsse pagamento".

R. — Em resposta à consulta do leitor, entendo não ser devida qualquer comissão ao corretor. Embora a nossa lei civil determine que tôda espécie de serviço ou trabalho lícito, material ou imaterial, pode ser contratada mediante retribuição (art. 1.216), a verdade é que a função do corretor está intimamente ligada à efetivação e concretização da transação. Assim, na atividade do corretor existe uma condição resolutiva que é a concretização da transação e, desde que esta não se efetive, não há obrigação para os contraentes.

Neste sentido, vemos que o próprio Código Civil, em seu art. 58, faz depender o pagamento da corretagem da ultimação do negócio. Existe, assim, nessa prestação de serviço um têrmo resolutivo, dependendo de um evento futuro e incerto, que é a efetivação de determinada transação.

Êsse evento que, na técnica jurídica se denomina de condição ou princípio formal, é requisito necessário e essencial para a consumação perfeita das relações entre contraentes e corretor.

Existe, assim, no contrato de corretagem uma condição resolutiva ou concessiva, ficando o contrato firmado entre as duas partes na sua dependência para que tenha efeito ou valor.

Não vem ao caso saber se o mediador, ou corretor, encontrou um determinado imóvel nas condições desejadas pelos contraentes, pois, sua função não se resume sòmente em colocar o comprador e o vendedor em união, mas a finalidade é o negócio, a transação mesma, e a efetivação pública entre as duas partes.

Enquanto o comprador não compra e o vendedor não vende, o contrato do corretor está suspenso, não se efetiva, mesmo que tôdas as peças necessárias a esta efetivação sejam por êle juntas, pois, a condição resolutiva é sempre a efetivação do negócio.

Respondendo, assim, ao consulente, sou de opinião que nenhum pagamento é devido ao corretor, ainda mais quando se sabe que houve na negativa em efetivar a transação um motivo legal e justo.

Consultas — Compra e Venda — Seção Imobiliária — Correio da Manhã — Assembléia, 109.

## NO MOVIMENTO IMOBILIÁRIO

do próximo Domingo publicaremos o novo artigo sôbre:

AQUISIÇÃO DE IMÓVEIS

## EDIFÍCIOS EM INCORPORAÇÃO
### COM APARTAMENTOS À VENDA

**CENTRO**

Ed. Del VALLE — Rua Sant'Ana, 178, a partir de Cr$ 265.000,00.
Ed. MAIPU — Rua Sant'Ana 73 —
Ed. ITU — Av. 13 de Maio, esq. Alm. Barroso — Largo da Carioca.
Ed. SANTOS VAHLIS — Largo da Carioca, Sen. Dantas (Av. Projetada). A partir de Cr$ 237.000,00.
Ed. TADEU KOSCIUSKO — Rua Tadeu Kosciusko, 19. — A partir de Cr$ 310.000,00.

**BOTAFOGO**

Ed. ARMON — Rua Voluntários da Pátria, 31/33. A partir de Cr$ ..... 530.000,00.
Ed. AROSA — Rua Lauro Muller. A partir de Cr$ 498.000,00.
Ed. ITAPEMIRIM — Rua Lauro Muller. — A partir de Cr$ 949.000,00.
Ed. SANDY — Rua Lauro Muller. — A partir de Cr$ 298.000,00.

**CATETE**

Ed. SANTO ANTONIO — Rua Taylor, 32. — A partir de Cr$ 200.000,00.

**COPACABANA**

Ed. ALBINO GONÇALVES — Praça Cardeal Arcoverde.
Ed. ARATÚ — Rua Miguel Lemos 126 — A partir de Cr$ 1.150.000,00.
Ed. CLARAMAR — Rua Barata Ribeiro, 750 — A partir de Cr$ 363.000,00.
Ed. CESAR — Av. Rainha Elizzbeth, esq. Rua Canning.
Ed. CRISTAL — Av. Copacabana esq. Djalma Ulrich.
Ed. CARMAGIL — Rua Domingos Ferreira. — Preço Cr$ 490.000,00.
Ed. CECI — Rua República do Perú, 136. A partir de Cr$ 790.000,00.
Ed. DEBORAH — Rua Toneleros 119. Preço: Cr$ 510.000,00.
Ed. EVEREST — Rua Djalma Ulrich. Junto e depois n.º 217.
Ed. GOMES CARNEIRO — Rua Gomes Carneiro, 80.
Ed. ITAPUAN — Rua Barata Ribeiro, 637. — A partir de Cr$ 800.000,00.
Ed. IKE — Av. Copacabana, 861.
Ed. MONSARAZ — Av. Copacabana, esq. Dias da Rocha. A partir de Cr$ 1.230.000,00.
Ed. MARIBEL — Av. Prado Júnior 290
Ed. MACAU — Rua Toneleros, 33.
Ed. MURTINHO NOBRE — Rua Barata Ribeiro, esq. Hilário Gouveia.
Ed. MONTES CLAROS — Rua Barata Ribeiro, 160. — A partir de Cr$ 450.000,00.
Ed. PROMENADE DES ANGLAIS — Av. Copacabana. — A partir de Cr$ 235.000,00.
Ed. PATRICK — Rua Hilário Gouveia 95 — A partir de Cr$ 390.000,00.
Ed. RENOIR — Rua Raul Pompéia, 101 — A partir de Cr$ 850.000,00.
Ed. RICHARD — Rua Barata Ribeiro esq. Praça Cardeal Arcoverde. — A partir de Cr$ 200.000,00.
Ed. RIO-PARA — Av. Copacabana, 912 — A partir de Cr$ 547.800,00.
SOLAR BARÃO DE LIMEIRA — Rua Belfort Roxo, 406.
SOLAR MARQUES DE QUELUZ — Rua Santa Clara, 162/164.

**FLAMENGO**

Ed. CARO NOME — Rua Senador Vergueiro 206/210. — A partir de Cr$ 145.000,00.
Ed. CHARRUA — Rua Senador Vergueiro, 174. — A partir de Cr$ .... 520.000,00.
Ed. no FLAMENGO — Rua Sen. Vergueiro, 210. — A partir de Cr$ .... 235.000,00.
Ed. LORD GEORGE — Rua Paissandú, 42/44.
Ed. ROSAMAR — Rua Corrêa Dutra, 37.

**LEBLON**

Ed. RAVEL — Rua Barão de Icaraí, 32 — (Flamengo).
Ed. SERRA LINDA — Rua Marquês de Abrantes, 198. — A partir de Cr$ 225.000,00.
Ed. UTINGA — Av. Oswaldo Cruz, 101 — A partir de Cr$ 800.000,00.

**GÁVEA**

Ed. PRADO — Rua Rodrigo Otávio, 226 — A partir de Cr$ 300.000,00.

**GRAJAÚ**

Ed. CEMAR — Av. Eng. Richard — A partir de Cr$ 270.000,00.

**IPANEMA**

Ed. CLAUDIO — Rua Visc. de Pirajá 310 — A partir de Cr$ 285.000,00.
Ed. em IPANEMA — Rua Nascimento Silva, 305.
Ed. ORYX — Rua Nascimento Silva, 71 — A partir de Cr$ 800.000,00.
Ed. ROSARIO — Rua Visconde de Pirajá, 167. — Preço Cr$ 620.000,00.
Ed. CATALINA — Rua Ataulfo de Paiva, 338. — A partir de Cr$ .... 325.000,00.
Ed. DYONISIO HEITOR — Av. Bartolomeu Mitre, esq. de Tubira, 8. A partir de Cr$ 400.000,00.

**RIO COMPRIDO**

Ed. RIO COMPRIDO — Rua Aristides Lobo, 38. A partir de Cr$ 300.000,00

**TIJUCA**

Ed. BARONESA DE BOMFIM — Rua Paratari, Lote 2.
Ed. DONA CAROLINA — Rua General Roca, 380. — A partir de Cr$ ..... 305.000,00.
Ed. MARQUES DE LINDOIA — Rua Barão de Mesquita 591.
Ed. TIJUCA — Av. Maracanã. — A partir de Cr$ 520.000,00.

**CENTRAL**

Ed. ENCANTADO — Rua Pernambuco, 1.019. A partir de Cr$ 320.000,00
Ed. LAS PALMAS — Rua Barão de Mesquita, 26. — A partir de Cr$ 620.000,00.

**JACAREPAGUÁ**

Ed. BACAIRIS — Rua Bacairis, junto e depois do n.º 111. — A partir de Cr$ 500.000,00.

**LEOPOLDINA**

Ed. na PENHA CIRCULAR — Rua Jacaráu, 39.

**NITERÓI**

Ed. BARAO DE ITAPIRA — Rua Cel. Moreira Cesar, 322. A partir de Cr$ 411.000,00.
Ed. ICARAI — Rua Cel Moreira Cesar, 451.
Ed. METROPOLE — Av. Amaral Peixoto, 71. A partir de Cr$ 165.000,00.

**PETRÓPOLIS**

Ed. ARCADIA — Praça D. Pedro — A partir de Cr$ 380.000,00.
Ed. MAGESTOSO CREMERIE — A partir de Cr$ 240.000,00.

**TERESÓPOLIS**

Ed. CLUB TURISMO — Av. Feliciano Sodré, esq. Rua Apá. A partir de Cr$ 175.000,00.
Ed. DORA — Rua Carmela Dutra — A partir de Cr$ 120.000,00.

**ZONA DE VERANEIO**

Ed. ELY — Em CAXAMBU — Defronte ao Parque das Aguas.

## Centro

**EX-PALACE HOTEL — Vende-se no majestoso edifício "Marquês do Herval" à Avenida Rio Branco, 185, apto. de frente, com sala, saleta, banheiro e cozinha americana. Para escritório ou moradia. Tratar com RUY BARBOSA. Rua Evaristo da Veiga, 16 — sala 503 — fone 22-3692.** 20388 100

CENTRO — OPORTUNIDADE — Final de demolição — Entrega em 24 meses — Preço de incorporação — Vendemos apart. de frente com vestíbulo, sala, jardim de inverno, 2 quartos, banheiro social, cozinha, qto. com banheiro de empregados e área com tanque. Preço fixo sem reajustamento a partir de Cr$ 650.000,00 com grande facilidade de pagamento. Informações e vendas no local, Rua Washington Luiz, 95 ou nos escritórios dos construtores e incorporadores, URBANIZADORA CENTRAL LTDA. Av. Presidente Vargas, 529, s| 309 — Tel.: 43-8539. 9734 100

CENTRO — Vendo no Castelo, na Av. Erasmo Braga, em frente à estação de ônibus grupos de saleta, 3 salas e sanitário. Bom financiamento. Estão alugadas. Milton Magalhães. Av. Erasmo Braga 255, sala 404 - Fone: 22-6128. 7847 100

CENTRO — Vendo no Ex-Palace — Grupo de saleta, 3 salas, banheiro e cozinha frente Av. Rio Branco e Almirante Barroso visitas e demais informações fone 52-1725. 12601 100

CENTRO — Rua André Cavalcante. Vendem-se 3 predios vazios, em terreno de 25x58, com a area de 1.480 m2, situados em frente a linha do bonde. Preço Cr$ 3.700.000,00 (tres milhões e setecentos mil cruzeiros) podendo facilitar parte a curto prazo. Tratar com Americo Gomes Veloso, Av., Graça Aranha 333, salas 301|2. Tel.: 22-7439. 17222 100

**CENTRO — LOJA — Vendo a R. Riachuelo 325 com 340 m2. Cr$ 4.200.000, à vista 700.000, e saldo financ. Lacerda 42-6413 e 57-4190.** 13867 100

**CENTRO — Riachuelo 325 apto. 211 — Vendo pronta entrega, c/ sala, 2 qts., cozinha, banh., área, serviço e W.C. empregada. Cr$ 560.000,00 com 360.000,00 financ. 15 anos. Lacerda 42-6413 e .... 57-4190.** 13865 100

**TERRENO PARA GRANDE RESIDENCIA — Situado à Rua João Borges magnifico terreno com cêrca de 3.500,00 m2. tendo uma frente de 70,00 m. com magnificas árvores e belissima vista. Preço: Cr$ 3.500.000,00. CIVIA — Trav. Ouvidor, 17 — (Sec. de Vendas, 2.º and). Tel.: 52-8166 de 8,30 às 18,00 hs.** 79849 100

# MOVIMENTO IMOBILIÁRIO
## *COMPRA E VENDA DE PRÉDIOS E TERRENOS*

**CENTRO — Oportunidade para uso ou renda — Vende-se prédio de loja e 3 pav. em cimento armado — Ocupado sem contrato — frente 8,60 no centro comercial. Preço: 2.700,00 com facilidade de pagamento. Fone .....** 43-3246. 21161 100

CENTRO — RARA OPORTUNIDADE — Final de demolição — Entrega 24 meses — Preços de Incorporação — Vendemos apart. com vestíbulo, sala, jardim de inverno, quarto separado, banheiro, cozinha e área com tanque. Preço fixo sem reajustamento a partir de Cr$ 340.000,00, com grande facilidade de pagamento. Informações e vendas diàriamente no local, Rua Washington Luiz 95, ou nos escritórios dos construtores e incorporadores URBANIZADORA CENTRAL LTDA., Av. Presidente Vargas, 529, s| 309 — Tel.: 43-8539. 9731 100

3 SALAS junto à Avenida na Rua Santa Luzia por 850 mil, metade à vista, vazias — Eng. TITO LIVIO vende — Av. Rio Branco 134 — Tel. 42-1769 — Aceito apartamentos e salas para vender. 22178 100

APARTAMENTO — Esplanada Castelo, av. Pr. Roosevelt — Luxuosa residência e escritório, duas entradas independentes. Vende-se facilitado. — Proprietário 22-1237, 25-0703 e 45-3260. 82921 100

CENTRO — Vendo prédio, sem contrato, sito à rua João Alvares 23, por Cr$ 700 mil, facilitando parte do pagamento. Cartas para Caixa Postal, 349 — Petrópolis. 13863 100

CENTRO — PRAÇA PARIS — Vista permanente, andar alto, Ed. S. Antônio — Sala quarto, ampla cozinha com lugar para geladeira, banheiro completo, Entrega imediata já com habite-se. Sinal 120 mil restante facilitado e financiado 5 anos. T. P. Tel. 52-9826. 79651 100

COMPRO grupo de 2 ou 3 salas no Centro, 57-9074, e 42-1769, D. Carmen. 22179 100

GRUPO DE SALAS ou APTOS.. NO CENTRO — Antes de vender visite o Eng. Tito Lívio — Otimas oportunidades para felizes negócios. Avenida Rio Branco, 134, 42-1769, 52-7736 e 57-9074. 2277 100

CENTRO — SALAS — Vendem-se grupos de 3 salas e banheiro no Ed. "S. Borja", sito à Av. Rio Branco. Alugadas sem contrato. Parte financiada, Av. Alte. Barroso 90, s| 207 — J. C. FARIA — Fones: 42-4978 e 22-7936. 4545 100

SALAS — Vende-se, à rua México, um conjunto de três salas e banheiro. Preço Cr$ 950.000,00. — Av. Almte. Barroso, 90, s/ 207. J. C. FARIA, fones 22-7936 e 42-4978. 23181 100

CENTRO — Ed. "Capital" — Vende-se ótimo apto. residência ou escritório. Entrega imediata. JOÃO SILVA, IMÓVEIS. — Av. 13 de Maio, 23 — 10.º — Telefone 42-0332 82342 100

CENTRO — LOJA NO CASTELO — No melhor ponto, vende-se uma boa loja para entrega imediata. Informações só pessoalmente. JOÃO SILVA, IMÓVEIS. — Av. 13 de Maio, 23 — 10.º — Tel. 42-0332 82342 100

CENTRO — Ed. Marquês de Herval — Ex-Palace-Hotel — Vendo apto. no 18.º andar, constando de: saleta, sala, kitch., banh. Preço: 530 mil Cr$, com 165 mil financiados a longo prazo, Proprietário, Fone: 52-3795. 7888 100

CENTRO — Compro apartamento médio, no centro para moradia, dando Cr$ 150 mil de entrada. Tel. 22-8399. 9680 100

CENTRO — Vende-se aptos. de sala, pequena coz., banh. completo. Preço: 240.000,00. Entrada: 110.000,00. Parte a combinar e parte pelo L. Brasileiro. Prestação: 450,00. Detalhes na COORDENADORA IMOBILIARIA, Trav. Ouvidor, 36, 4.º and., Telefone 52-3922. 7875 100

CENTRO — Vende-se à Rua Barão de S. Felix n. 139, a casa n. 3, com 2 quartos, sala, cozinha, banheiro, etc. Preço: Cr$ 400.000,00 — Entrada de Cr$ 250.000,00, Cr$ 45.000 facilitados e o restante em prestações mensais de Cr$ 1.440,20. Tratar com ALENCAR & CIA. — Av. Marechal Floriano, 10 — 1.º andar — Não se atende pelo telefone. 7898 100

CENTRO — Vendemos na Rua Senador Dantas, terreno com prédio antigo, com 7 metros de frente por 45 metros de extensão, servindo para nova construção com 2 frentes. Tratar com GASTAO MACIEL — Av. Rio Branco 117, salas 511-12. Telefones: 52-5225 e 52-3622. 78151 100

VENDE-SE no Largo da Carioca, à Rua Almirante Barroso, 2 — um andar. Trata-se com HUMBERTO, Rua Francisco Serrador 90, sala 1.702, das 10 às 12 e das 16 às 18 hs. 7912 100

CENTRO — Av. Mem de Sá, apto. de sala, qto., coz. e banheiro comp. Ent. vazio. Cond. a combinar. Inf. com CONST. REAL S.A. Telefone: 22-5569 4935 100

**ANDAR — Av. Rio Branco, 43 — Vendemos — Para pronta entrega andar com 5 grandes salas e 2 sanitários. Tratar na IMOB. ESPERANÇA LTDA. — Avenida Rio Branco n. 39 — 11.º andar — Tels. 43-3100 — 43-3663.**

**CENTRO — Entrega imediata, 2 quartos, sala, banheiro, cozinha, área de serviço. Vendemos à Rua André Cavalcanti, 142, apto. 405. Chaves c| o porteiro. Tratar na IMOB. ESPERANÇA LTDA. — Av. Rio Branco 39, 11.º andar, telefones 43-3100 e 43-3663.**

**CENTRO — Vendemos para entrega imediata ótimo apartamento de frente c| 2 quartos, sala, banheiro, cozinha, área de serviço, quarto e banheiro de criada. Preço 650 mil cruzeiros com 300 mil cruzeiros financiado em 10 anos. Ver à Rua Riachuelo n.º 353 — apto. 301. Tratar na IMOB. ESPERANÇA LTDA. Avenida Rio Branco 39, 11.º andar — Telefones 43-3100 e 43-3663.** 82148 100

APTOS. PARA ESCRITORIO, MORADIA E RENDA - Vendo diversos, no Centro. Eng. TITO LIVIO, av. Rio Branco 134 — Tels. 52-7736 e 42-1769 — Aceito imóveis para vender. 28483 100

## Andaraí

RUA SILVA TELES 18 apto. 104 — Vende-se a 10 minutos da Praça Saenz Pena, magnífico apto. composto de: grande sala, 2 quartos, banheiro, cozinha, área e dependências completas para empregada e vaga para automóvel. Chaves com porteiro. Demais informações: 57-3360. 14730 300

## Botafogo

BOTAFOGO — Vendo na Rua Assis Bueno, casa de 2 pavimentos com 2 salas, 5 quartos, 2 banheiros, copa, cozinha e mais dependencias. Muita agua. Alugado por Cr$ 8.500,00. Milton Magalhães. Av. Erasmo Braga 255 - sala 404 - fone 22-6128. 20325 400

HUMAITÁ — Vendo casa na rua Viuva Lacerda, em perfeito estado de conservação, c| hall, 2 salas, 4 quartos, 2 banheiros, sala de almoço, cozinha, dependencias de empregada. Aceito pagamento de parte do preço em 1 apto. de sala e 2 quartos. Ver com hora marcada - Milton Magalhães - Av. Erasmo Braga 255, sala 404 — Tel. 22-6128. 7844 400

COMPRA-SE apartamento de sala, quarto, banheiro e cozinha em Botafogo ou nas proximidades do túnel Velho, por Cr$ 250.000 à vista. Telefonar p. 37-7221 e chamar o sr. Roberto. 18888 400

**ATENÇÃO! Oportunidade! — Vendo por motivo justificável ap. pronto composto de: vestíbulo, ampla sala, varanda envidraçada, 2 amplos quartos, copa e cozinha, área, dep. empregada. Preço de ocasião! Sinal 150.000,00 e na promessa 150.000,00. O saldo financiado em 5 anos à 4.700,00. Tratar 26-0281. Anita Gelbert — Ver no local à rua Voluntários da Pátria, 361, apto. 303. Ótimo negócio!** 20294 400

**BOTAFOGO ou adjacências, compro à vista, vazio, apartamento de 2 quartos, sala e dependências. Ofertas para n.º 12734 neste jornal.**

LOJA — Botafogo, rua S. Manoel, 5-B — 44m2, c| sanitário, por 800 mil, 50% a vista. — Tratar Av. Churchill 94, s| 505 - tel. 22-3441. 15770 400

BOTAFOGO — Apto. otimo local, rua Vol. Pátria, c| sala 26m2, 3 qs., etc. por 900 mil cruzs., metade financiada. Acabado construir. Tel. .. ARMANDO 22-3441 e 26-2366.

BOTAFOGO — Só 95.000,00 de entrada e 185.000,00 financiados a 4.000 mensais s. juros ap. de quarto e sala conj. banheiro varanda e kit. — Ver a Praia Botafogo, 460, ap. 441, tel. 45-6330. 7651 400

VOLUNTARIOS DA PATRIA, 100 — Otima oportunidade, vendem-se os últimos apartamentos, sobre pilotis, dois por andar, com vest., salão, jard. de inv., 3 quartos grandes, banheiro completo, cozinha, dep. de emp., área e entrada de serviço, armários embutidos, sancas e vaga para carros. Preços a partir de Cr$ 1.000.000,00, facilitados e 25% financiados. Tratar diretamente com o proprietário, fone 37-4535. 10883 400

CASA VAZIA — 1.600.000 — 800.000 pela Caixa Econômica em 15 anos. Aceito um apto. — Ver à Rua Vitório da Costa 18 — Ramos — Telefone 26-7578 27045 400

BOTAFOGO — Vendo na rua Assis Bueno, casa de 2 pavimentos com 2 salas, 5 quartos, 2 banheirus, copa, cozinha e mais dependencias. Muita água. Alugado por Cr$ 8.500,00. Milton Magalhães. Av. Erasmo Braga 255 - sala 404 - fone 22-6128. 7856 400

**BOTAFOGO — Magnífica oportunidade — Vendemos em incorporação, na rua Voluntários da Pátria, 420, ótimos apartamentos de quarto e sala separados, jardim de inverno, saleta, banheiro com azulejo em côr, cozinha, área com tanque, quarto e banheiro de empregada. Preços a partir de Cr$ 220.000,00 com pequena entrada e o restante grandemente facilitado durante a construção. Informações e vendas com a Administradora Waisman, Ltda., Av. N. S. Copacabana, 664 — Loja 22 — Tel. 57-7778 — Galeria Menescal — Atendemos diàriamente, incl. domingo, até 22 hs. Centro — Quitanda, 30-3.º andar — Sala 305. Tel. 52-7066.** 7790 400

BOTAFOGO — Vendemos ótimo apartamento de frente, em edificio sôbre pilotis, para entrega em 6 meses, composto de: 2 salas, 3 quartos, banheiro social, copa-cozinha, dependências de empregada, área com tanque e garagem. Preço Cr$ 850.000,00, com parte financiada e parte facilitada. Ver na rua Barão de Itambi, 61, apto. 101. — Tratar com a ADMINISTRADORA WAISMAN, LTDA., av. N. S. Copacabana, 664, loja 22, tel. 57-7778. Atendemos diàriamente, incl. domingo até 22 hs. Centro: Quitanda, 30, 3.º andar, s/ 305. Tel. 52-7066. 7784 400

**À RUA DONA MARIANA — Muito próximo à São Clemente e ao Colégio Santo Inácio, no melhor trecho da R. D.ª Mariana, excelentes apartamentos em Edifícios de 3 pavimentos e de ótima construção, constando de: Vestíbulo, 2 salas, varanda, 3 quartos, banheiro completo c/ box, ampla cozinha, quarto e dep. de empregada e área de serviço. Ocupados c/inquilinos (contratos vencidos). Preços: Cr$ 1.200.000,00 a Cr$ 1.250.000,00 c/50% financiado em 5 anos. CIVIA — Trav. Ouvidor, 17 — (Sec. de Vendas, 2.º andar). Tel.: 52-8166 de 8,30 às 18,00 hs.** 79661 400

VENDE-SE o apartamento 101, da R. Clarice Indio do Brasil, 34, (Botafogo) próximo à praia, com 2 salas, 4 quartos, dependências de empregada, páteo cimentado e garage. Ver à tarde. Telefonar para 45-8667 à noite. 12736 400

ROTAFOGO — Vendemos os últimos apartamentos, em inicio de construção, local socegado e próximo de condução, com: sala e quarto separados, jardim de inverno, banheiro e cozinha americana. Preços a partir de Cr$ 325 mil, com 5 por cento de sinal, 40 por cento facilitados até a entrega das chaves e o restante em suaves prestações mensais sem juros. Construção da Edificadora Brasileira S. A. (EDIBRA) — Tratar com a IMOBILIARIA LIF, LTDA., Av. N. S. Copacabana, 661, 2º. andar, sala 201. — Tel. 37-4635 — Atendemos diariamente, incl. domingos até às 20 horas. No centro: rua 7 de Setembro 66, 12º. andar, sala 1206. — Tel..... 22-9392. 12624 400

BOTAFOGO — Vendo apto. de 1 sala, 2 quartos e demais dep. e garage — Preço: 550 contos — BREVES — 46-9055 e 37-1859 27035 400

VENDEMOS à rua Lauro Muller, próximo ao Botafogo F. C. entrega em 45 dias — ótimo apto. frente, 6º. pav. com 4 quartos, 2 salas, 2 banhs. sociais, dep. criados e cozinha. ALCIDES DE MORAES & CIA. — Av. Rio Branco, 128, 16º., sala 1601. — Tel.... 32-5104 e 22-0504. 20356 400

BOTAFOGO — Vendemos pequena ent. apto. de 2 salas, 3 quartos, coz., banh. compl., demais depend. Cr$ 650.000,00. Financiamento e facilidades na parte à vista. Inf. c/ CONSTRUTORA REAL S.A. — Telefone: 22-5569. 4938 400

## Catete

VENDE-SE — no Catete, à rua Andrade Pertence 30, casa antiga, com terreno de 8,80 de frente por 24 metros de fundos. Preço Cr$ 2.300.000,00. Sendo 50% à vista e o restante facilitado. Aceitam-se apto. em troca. Tratar à rua Debret 23, s| 506|7 — tels. 52-5649 ou 52-7614.

**ATENÇÃO! Rara oportunidade! No mais central ponto do Catete à Rua Pedro Américo, perto de tôda condução vendo em edificio de luxo em construção apto. de: vestíbulo, ampla sala (20m2) 2 ótimos quartos c. varandas, copa cozinha, banheiro, área com tanque dep. empregada. Preço fixo s. reajustamento 580.000,00. Sinal 30.000,00 na promessa .... 50.000,00 prestações mensais de 5.000,00. Tratar diretamente tel.: 26-0281 - Anita Gelbert. Atendo diàriamente, das 9 às 20 horas à Rua Voluntários da Pátria, 221, apto. 503. Otimo e raro negócio!** 17060 500

**CATETE — Vendemos os últimos e confortáveis apartamentos, parte dos fundos dos 8.º e 9.º pavimentos da rua Andrade Pertence 26, para entrega em dezembro próx., e podendo serem visitados. Deslumbrante vista para a Glória. G. sala, 2 quartos, banh. em côr com box, coz. completa, quarto e W.C. empregados, área e tanque — 2 elevadores. Preço 700 mil cruz., com pagamentos facilitados sem juros até a entrega das chaves e financiamento em 4 anos. Tabela Price. Vendas e informações na Construtora Gomes Filho, rua Evaristo da Veiga 16-10.º andar, sala 1007. Tel. 42-9738.** 22031 500

**CATETE — Vendo em inicio de construção, ótimo apartamento de frente, constando de: vestíbulo, sala, 2 quartos, banheiro, cozinha, área de serviço, quarto e banheiro de empregada. Entrada de Cr$ 40 mil, na escritura Cr$ 40 mil e os restantes facilitados e financiados OLIVIERI — Rua da Assembléia 104 — 5.º andar, salas 512 e 514 — Tels.: 22-9562 e 42-8547.**

CATETE — Vendemos aps. de frente, novos, ed. sobre pilotis, ótimo acabamento, incinerador de lixo, porta de ferro trabalhada etc. de sala, 3 quartos, banh. em cor, com box, grande coz., area com tanque, dep. de emp. e garagem, Rua Artur Bernardes, 21, com o porteiro Antônio. Preços a partir de Cr$ 1.100.000,00, financiados. Tratar com Pennsylvania — Corretagem de Imóveis, Rua México, 111, grupo 504, ou telefone 45-1966. 12705 500

CATETE — Vendemos apartamentos de 1 sala, 2 e 3 quartos, banheiro completo, cozinha, área de serviço c| tanque e dependências de empregada. Preços desde Cr$ 720 mil, nas seguintes ruas: — Marquês de Abrantes e Laranjeiras. Tratar com MARIO R. PAIVA — SYLVIO ALVES à rua Rodrigo Silva 18, sala 506. Tel. 42-9636. 13845 500

## Copacabana

TERRENO — Posto 5 — 16,50 x 50 — 6.500 contos. Inf. Domingo: 46-1401 — Durante a semana: 42-0267 22100 100

AV. ATLANTICA — Super luxo, apt. 1 por and. 2 grdes salões, 3 dorm., 3 banhs. mármore, grde. cop. coz. 2 qts. emp garage etc. 3 milhões c| fin. para ver só telefonar 37-4099 — LORENZO.

R. DOMINGOS FERREIRA — Belos aptos. com passagem para Av. Atlânt. novos 2 ss. 3 dorm. 1 duplo. 2 ban. e dem. dep. 1 p| and. Cr$ ....., 1.550.000,00 — 37-4099 — D. LUIZA.

AV. ATLANTICA — Excepcional apt. grde. luxo, 3 salões, 4 dorm. 3 ban. mármore, grde. cop. coz. adega, 3 qts. emp. ar refrig. etc. 1 p| and. — 37-4099 — LORENZO. 28980 700

**COPACABANA — Vendem-se os ultimos apartamentos à Rua Bolivar n.º 178 esquina da R. Pompeu Loureiro, em prédio sôbre pilotis, 2 por andar, de frente, para entrega em julho, com acabamento de 1.ª, constando de living, 3 quartos, 2 banheiros sociais, copa-cozinha e dependências. Ver no local com o encarregado. Aptos. 502, 602 e 1002. Tratar com FONSECA ALBUQUERQUE & CIA. LTDA. Rua São José, 50 — 9.º — grupo 902 — fones 22-5834 e 42-1338.** 82006 700

COPACABANA — Vende-se 1 apartamento ricamente mobiliado ou sem com saleta, 2 salas, jardim inv. com mármore, 4 quartos, varanda envidraçada, armário, cofre embutido, box, geladeira, atapetado, móveis D. João V, 2 banheiros em côr pizo mármore. Garege. Preço 2.600 ou .... 2.300 — Tel.: 37-0549. 28979 700

AVENIDA ATLANTICA — Vende-se belissimo apartamento, construção Costa Pereira Bokel, com saleta, 2 grandes salas, 4 quatros, grande jardim de inverno, instalação de ar condicionado e demais dependências. telefone: 46-9274. Vista das 16 às 18 horas. 28978 700

COPACABANA — Rua República do Peru — Vende-se luxuoso apto. com 3 quartos (todos com armários embutidos), 2 salas e saleta, 2 banheiros sociais em côr e mármore Carrara, cozinha com fogão americano, dependências de empregada, garage privativa do apto. para 4 automóveis e um enorme teraço com quarto de banho e tanque próprio para lavanderia. Pintura a óleo e edificio sôbre pilotis. Preço Cr$ 1 milhão e 200 mil, sinal Cr$ 600 mil e o restante em cinco anos. Tratar com Ruy Barbosa, r. Evaristo da Veiga, 16, sala 503 — Fone 22-3692. 20389 700

**ATENÇÃO! Rara oportunidade! — Vendo em edificio de alto luxo, sòmente 2 aptos. por andar, sôbre pilotis, no mais fino ponto da rua Toneleros, em construção, aptos. compostos de: vestíbulo, ampla sala, 2 varandas, dois ótimos quartos, banheiro, copa, cozinha, área, dep. empregada. Preço fixo s/ reajustamento. Sinal 40.000,00, na promessa ..... 60.000,00, nas chaves 60.000,00. Prestações mensais de 6 mil cruzs. O saldo financiado em 4 anos. Tratar tel. 26-0281. Anita Gelbert. Atendo diàriamente das 9 às 20 horas.** 20297 700

VENDO Excelente apart. de frente e sombra, próximo da praia, pôsto 4, com varanda em tôda a frente, ótimas salas, 4 grandes quartos, vários armários, confortáveis dependências, etc. no total de 315 m2. A melhor e mais confortável construção. — Informações com o corretor pelo tel.: 57-7914 de preferência pela manhã.

VENDO de frente para praça e lado para a sombra, apart. luxuoso, c| amplo living, varanda fechada, 5 qts. 2 banheiros, excelente copa e cozinha, etc. podendo com rico móveis, tapêtes por preços oportunos. Base: Cr$ 2.500.000,00. Informações com o corretor pelo tel.: 57-7914 — Pôsto 4.

TERRENO DE 15 x 40 em rua residencial, zona de 12 pavimentos, vendo à vista em Copacabana, na base de Cr$ 6.200.000,00, liquidos de tôdas as despesas. Informações pelo tel.: 57-7914 com o corretor — Copacabana 22097 700

POSTO 5 E MEIO — Otimo apto., hall marmore, 2 salas, jardim inverno, 4 quartos — 1.500 contos com 50 por cento à vista. Inf. 43-0267. 22093 700

APARTAMENTOS PRONTOS — Acabado de construir, de frente, grande sala 24 m2, 2 quartos, armario emb. cozinha, grande area de serviço, dependencias compl. de empregada — Cr$ 370 mil financiado em 10 anos p| Equitativa, restante a combinar. Ver e tratar no Ed. Londres, R. Siqueira Campos 138. 20327 700

VENDO a rua Bulhões de Carvalho 124 antigo (obra) ao lado do 404 o apto. 504 de sala dupla, 1 quarto, banheiro completo e cozinha por Cr$ 460 mil, sendo Cr$ 180 mil de entrada e o restante financiado. Ver no local e tratar a rua São José 90, sala 2.003. Tel.: 52-3190. 20351 700

OTIMO APARTAMENTO — Vende-se a Rua Souza Lima 65 apto. 902 esquina de Copacabana com 2 salas 3 quartos, copa, cozinha, dep. de empregada, acabamento de luxo com armarios embutidos e todas as peças de frente. Tratar no local com o proprietario ou pelo tel.: 47-4380. — Preço Cr$ 1.600.00,00. Entrega imediata. 14644 700

COPACABANA — Vende-se apto. 701 do edif. Lord Nelson, frente para o Lido, linda vista para Av. Atlantica com sala, varanda, 3 ótimos quartos, banheiro completo, copa-cozinha, dependencias empregada, area com tanque e garage — Preço Cr$ ..... 1.200.000 sendo Cr$ 700 mil a vista e o restante em 18 meses — Tratar com WALDEMAR DONATO — Rua Rodrigo Silva 18, sala 504 — Tel. ..... 52-2458. 12605 700

TERRENO PRAIA DO FLAMENGO — 34 metros testada — Livre desembaraçado — Inf. 43-0267. 22095 700

COPACABANA — Vende-se, rua Domingos Ferreira, 171, apartamento 1009, ed. 2 por andar, com passagem para av. Atlântica, 2 quartos, sala, demais dependências, aquecimento central e garagem. Preço Cr$ ..... 950.00,00 financiamento 5 anos, ou a combinar. — Tratar mestre obra, SR. ALBERTO. 28779 700

COPACABANA — R. Paula Freitas 29, apto. 1009 — Vende-se sala, quarto separado, varanda, cozinha, quarto de banho completo. Preço Cr$ ..... 265.000. Ver no local e tratar pelo tel.: 37-7788. 29994 700

COPACABANA — Vende-se desocupado, pronto para habitar, entrega imediata, ótimo apartamento com 2 salas, 3 quartos, quarto de empregada, banheiro de cor Twyfords, etc, Edificio Previnal Rua Domingos Ferreira, 92, ap. 303. Preço 1.200.000,00. Chaves no local com o porteiro Castelar. Tratar telefone 26-0772 Costa. 1690 700

EDIFÍCIO
Rue de la Paise
EM
COPACABANA
COM 3 MAGNÍ

COPACABANA — Pôsto 1/2 — Vendo ótimo apartamento de frente, à 2 metros da Av. Atlântica, constando de sala, grande varanda com vista para o mar, 3 quartos, banheiro completo, cozinha ampla, e dependências completas empreg. c/ área de s... Preço Cr$ 980.000,00 — com Cr$ 380.000,00 de entrada e o saldo em ... anos T. Price. Tratar com Milton Vianna — Tel.: 32-4892 e 42-2454. 12620 700

COPACABANA — Rua Anita Garibaldi, 48, vende-se do Edifício "SO-C..." o apartamento do 8.º andar com área de 170 m2 construção de luxo entrega em 10 meses constando de: 3 grandes quartos com armário, 2 salas, living, saleta, toilete, 2 banheiros sociais, copa-cozinha playground com jardim tropical ampla garagem, quarto e dependencias de empregada. Preço Cr$ 1.600.000,00 — Condições de pagamento. A vista Cr$ 700 mil durante a construção Cr$ 38.. mil a combinar a curto prazo Cr$ 5.. mil. Este apartamento valerá depois de pronto, Cr$ 2.200.000,00 Tratar com AMERICO GOMES VELOSO — Av. Graça Aranha 333, salas 301/2 — Tel.: 22-7439. 10882 700

COPACABANA — Pôsto 4 — Rua Domingos Ferreira, 130, apto. 704 — Vendo em final de construção, apto. com jardim de inverno, sala, 2 quartos, varanda, banheiro, cozinha, área com tanque e dependências de empregada. Pôsto de praia, quase esquina de Santa Clara — Ver no local com o encarregado da obra. Preço Cr$ 700 mil com 50 por cento até a entrega e 50 por cento em 5 anos após o habite-se. Tratar diretamente com o construtor incorporador RODOLPHO DE PAOLI. Av. Rio Branco, 151 grupo 1612. — Tel. 52-6213 e 32-3635.

COPACABANA — Pôsto 3 — Em inicio de construção, vendo apto. com jardim de inverno, sala e quarto separados, banheiro, cozinha com lugar para geladeira e fogão com 4 bôcas, área com tanque, quarto e WC de empreg. Trata-se de aptos. com ótima distribuição de peças, muito claros e bem ventilados, que foram estudados para oferecer confôrto aos futuros moradores. Construção de 1a. ordem sôbre pilotis, com magnífico hall de entrada principal e entrada de serviço independente não tendo lojas, um ótimo jardim com lago. Foro remido. Propriedade, incorporação, vendas e financiamentos de RODOLPHO DE PAOLI — Construção da Construtora Predial De Paoli Ltda. — Preços fixos, sem reajustamentos, já calculados para construção iniciada agora. Condições de pagamento que tornam possível ao comprador que tem importância a receber dentre o prazo de construção, a comprar com pequeno sinal o apartamento para renda, revenda ou moradia social. — Rua Barata Ribeiro 160 — plantas, informações à Av. Rio Branco 151, grupo 1612. Tel. 52-6213 e 32-3635.

COPACABANA — Pôsto 5 — Para entrega em 60 dias, vendo apartamento com sala e quarto, separados, banheiro completo, cozinha, área de serv. c/tanque, banh. de emp. Ver no local, R. Xavier da Silveira, 65, esq. de Leopoldo Miguez, 129, o apartamento 105 com o encarregado sr. Reis. Trata-se de apartamento de frente muito bom e bem localizado entre as duas ruas principais de condução em Copacabana, estando perto dos melhores cinemas do bairro, comércio, escolas, etc. e com a vantagem de ser muito socegado. Preço Cr$ 450 mil c/ financiamento de cêrca de 40 por cento e o resto a combinar. Tratar com RODOLPHO DE PAOLI — Av. Rio Branco, 151, grupo 1.612 — Tels. 52-6213 e 32-3635. 78143 700

COPACABANA — Pôsto 6 — Vende-se à Rua Raul Pompéia, prédio antigo construido em terreno de 7 1/2 metros x 28 1/2 metros, preço dois milhões de cruzeiros, facilita-se parte do pagamento. Mais informações tratar no tel. 22-7857 das 8 às 10 hs. 13860 700

**LOJA COPACABANA — Acabado de construir vende-se com 6 mts. de frente e área de 126 m2. 50% financiado em 10 anos p/ Equitativa. Tem ofertas de aluguel. Ver e tratar rua Siqueira Campos 138. 20326 700**

**EDIFICIO "DOM BOSCO" — Construtora Canadá S/A — 100 metros qudrados de área de construção. — Acabado de construir — Magnífico play-grounde sob pilotis — Elevadores e entrada luxuosa — Vendemos apartamento privilegiado sôbre o último pavimento (único) com deslumbrante terraço social de 40 metros quadrados, pavimentado em cerâmica de duas côres; composto de: sala separada — Dormitório amplo com vestiário — Banheiro completo em côr, piso em mármore — Cozinha ampla com fogão de luxo c/tampa de 4 bôcas, exaustor, pia com água quente e fria e armário inferior, piso em mármore — Área de serviço totalmente azulejada — Quarto e banheiro de empregados — Totalmente pintado a óleo e acabamentos gerais de super luxo. Preço Cr$ 870.000,00 c/parte à vista, parte facilitada 50% financiados. Diretamente no local rua Dias da Rocha, 60 c/sr. Navarro. Informes com Imobiliária Boavista — Rua da Assembléia n.º 93-15.º andar. Tels. 52-4515 e 32-3779. Nota: — Possuimos no mesmo Edifício apartamento com 2 quartos — Sala living — Banheiro em côr — Cozinha — Quarto e banheir de empregada — Luxuoso acabament.. Informes no local. 79989 700**

COPACABANA — Pôsto 6 — Rua Raul Pompéia, 201 — Final de demolição — Vendemos apart. com sala-quarto, cozinha e banheiro: sala qto. separado, cozinha e banheiro: — sala, varanda, quarto separado, armário embutido, cozinha e banheiro: saleta, sala, varanda, quarto separado, armário embutido, banheiro cozinha e área com tanque. Preço fixo sem reajustamento a partir de Cr$ .... 260.000,00, grandemente facilitado s/ juros. Informações e vendas diretamente com os construtores e incorporadores. URBANIZADORA CENTRAL LTDA., Av. Presidente Vargas 529, s/ 309 — Tel.: 43-8539. 9733 700

COPACABANA — Vendo no Ed. Itaqui, à Rua Marechal Mascarenhas de Moraes 109, o apto. 803, com jardim de inverno envidraçado com 13 x 1.60 mts., 2 salas, 4 quartos, 2 banheiros, grande cozinha, quarto e WC de empregada, área com tanque e garage. Armários embutidos com fôrro de madeira em tôdas as salas e quartos. — Tapêtes nas salas e quartos principais. Ver no próprio apto. das 13 às 16 horas, com o sr. Oliveira e tratar com Milton Magalhães. Av. Erasmo Braga, 255, sala 404. Tel. 22-6128. 12733 700

**COPACABANA — Vende-se a Av. Copacabana 583. diversos grupos. Preço a partir de Cr$ 230.000,00 sendo parte à vista, parte facilitada e o restante financiado pela Caixa Econômica. — Informações na ICISA. Av. Venezuela, 27, sala 812. Tel. 43-6463. 72576 700**

**COPACABANA — Vendo Cr$ 1.000.000,00 apartamento já construído, entrego vazio, de fundos com 3 grandes quartos, 2 ótimas salas, grande jardim de inverno, varanda, banheiro completo, dependências de criados et. facilito 700.000,00 pela Tabela Price Theophilo da Silva Graça. Av. Rio Branco 185-3.º S. 310. 74793 700**

R. JOAQUIM NABUCO 91 — Vendemos apto. frente, pronta entrega c/ varanda, sala e qto. separados e amplos, cozinha grande e banheiro completo, todo mobiliado moderno com telefone, geladeira, enceradeira e outros pertences. Cr$ 540 mil sendo 300 mil a vista, 100 mil a combinar e 140 mil financ. prest. 1.880,00 mensal. Tratar com Rollemberg e Menezes a Rua Evaristo da Veiga 35 s. 1409. Tel. 52-5077. 21167 700

COPACABANA — Vende-se à Rua Min. Viveiros de Castro, para pronta entrega, apto. com entrada, living, j. inverno, 3 quartos, cozinha, ampla área de serv. e dependências de criados. Tratar pessoalmente com C. A. DE SOUZA LIMA, à Av. Rio Branco 128, 12º., sala 1204 — Tel. 22-6503. 12743 700

COPACABANA — Vendemos apartamentos de 1 sala, 2 quartos, banheiro compl., coz., área serv. com tanque e dependências de empregada. Preços desde Cr$ 700 mil, nas seguintes ruas: — General Ribeiro da Costa, Barata Ribeiro, Av. N. S. Copacabana e Anita Garibaldi. Tratar c/MARIO R. PAIVA — SYLVIO ALVES à rua Rodrigo Silva, 18, sala 506. Tel. 42-9636. 13847 700

COPACABANA — PRONTA ENTREGA — Vendemos apartamentos de 1 sala, 3 quartos, banheiro completo, cozinha, área de serviço com tanque e dependências de empregada, à rua Aires Saldanha. Preço Cr$ 1 milhão — Tratar com MARIO R. PAIVA e SYLVIO ALVES, à rua Rodrigo Silva 18, sala 506. Tel. 42-9636. 13848 700

COPACABANA — Vendemos apartamentos de 1 sala, 3 quartos, banheiro completo, cozinha, área de serviço com tanque e dependências de empregada. Preços desde Cr$ 850 mil, nas seguintes ruas: — Hilário de Gouveia, Domingos Ferreira e Aires Saldanha. Tratar com MARIO R. PAIVA — SYLVIO ALVES à rua Rodrigo Silva 18, sala 506. Tel. 42-9636. 13846 700

AV. ATLANTICA — Vendemos apt. de frente, novo, alto luxo, elevador privativo, de 2 salas, 3 quartos, 2 banheiros, armários em todos os comodos, copa, cozinha, área com tanque ladrilhada, 2 qtos. de empreg. e banheiro. Garage. Ver à Av. Atlântica, 2.112, apto. 1003, com o Sr. Expedito — Preço Cr$ 2 milhões e 900 mil tendo parte financiada em 5 anos — Vendas exclusivas com Pennsylvania — Corretagem de Imóveis, Rua México, 111, grupo 504 ou tel. 45-1966, de 8 às 11 12707 700

COPACABANA — Pôsto 3 — Rua Edmundo Lins 19, apto. 501 — Em luxuoso edifício de um apartamento por andar, vende-se para entrega em 60 dias, ótimo e confortável apto. com tôdas as peças principais de frente, todo pintado a óleo, com hall, em mármore, portão trabalhado, 2 salas com sancas, 3 quartos com armários trabalhados, 2 banheiros, sendo um completo em côr, com ducha e piso de mármore, grande cozinha com armários e demais dependências, Grande financiamento. Ver no local com o sr. Jonas. Tratar com Gomes Azevedo — Telefone 45-2684. 14709 700

COPACABANA — Vendo na Rua Joaquim Nabuco 185, os aptos. 506 e 507, com sala separada, quarto, banheiro com caixa dágua e kitch. — Preço 330 mil cruzeiros com sinal de 100 mil cruzeiros — Ver com o porteiro — Tratar com Milton Magalhães — Av. Erasmo Braga 255, sala 404 — Tel..... 22-6128. 7843 700

COPACABANA — Pôsto 1 — Vende-se apto. novo, pronta entrega, andar alto, frente, gde. living, 3 bons qtos., 2 banhs., demais dependências. — JOAO SILVA, IMOVEIS. Av. 13 de Maio, 23 — 10º. — Tel. 42-0332. 32345 700

LOJA — COPACABANA — Vende-se no LIDO ótima loja para pronta entrega com 100 m2. Ver no local à R. Min. Viveiros de Castro 66 e tratar com C. A. DE SOUZA LIMA, à Av. Rio Branco, 128, 12º., sala 1204. Tel. 22-6503. 12740 700

CENTRO — Vende-se ótimo apartamento com sala, quarto, banheiro social, área e dependências. Vêr à Praça da República, 93 apto. 204. Tratar na EBIL — Emprêsa Brasileira de Imóvel S.A., sito à Rua Senador Dantas, 74-12º andar ou pelo Telefone. 52-9059 das 9 às 12 e das 14 às 18 horas. 22230 100

AV. ATLANTICA — Vendemos ótimo apart. 2º pav. frente, c/ 2 grandes quartos c/ armários imbutidos, dois enormes salões, hall, banheiro em côr, cozinha, copa, dep. criados e garagem. ALCIDES DE MORAES & CIA. Av. R. Branco, 128 — 16º s/ 1601 — 32-5104 e 22-0504. 20355 700

**COPACABANA — Vende-se à Rua Constante Ramos n.º 90 apartamento 702 com sala, três quartos, cozinha, banheiro e quarto e banheiro de empregada, já com habite-se, 50% financiados em cinco anos. Chaves e informações com o porteiro. 78878 700**

**EDIFICIO YANKEE — Av. Copacabana 750. Em frente ao Cine Metro — Vendem-se os ultimos apartamentos de quarto e sala separados e quarto e sala conjugados para fins comerciais e residenciais. Preço: Cr$ 250.000,00 com 15% de sinal. Preço fixo, sem reajustamento. Obra adiantada. Tratar diretamente com o incorporador J. M SORAGGI — Av. Nilo Peçanha, 155, sala 427 — 4.º andar — Tels. 42-2027 — 52-3254 73683 700**

**RUA SANTA CLARA, 110 — Vende-se um magnifico apartamento no 10.º andar constando de ampla sala pintada à óleo com j. inverno, 3 quartos e dependências. Ótimo acabamento. Ver no local o apartamento 1004 entrega em 3 semanas. Preço Cr$ 960.000,00. Tratar com o proprietário e construtor pelos tels. 23-4362 ou ... 43-9990. 73166 700**

VENDO à rua Carvalho de Mendonça 13 o apto. 202 com sala, quarto, banheiro, cozinha e terraço de frente por Cr$ 300 mil sendo Cr$ 200 mil a vista e o restante a combinar. Ver no local e tratar a rua São José 90, sala 2.003. Tel.: 52-3190. 20352 700

COPACABANA — Apartamentos, casas, terreno vendo em 15 dias por ótimo preço, sem despesas para o proprietário. Tratar Av. Altme. Barroso 20, sob. MARTINS PEREIRA. 12603 700

**LIDO — Vendem-se magnifico e amplo apartamento pronto de 2 por andar em edifício de luxo com pilotis e garagem, constando de 2 salas, 3 quartos, 2 banheiros e tôdas as dependências. Preço Cr$ 1.280.000,00 com 50 por cento financiados. Ver a ... Prado Júnior, 165, apto. ... e tratar com ... lo e construtor dr Marcos pelo tel. 43-9990 ou à rua Mayrink Veiga, 4-11.º andar. 73167 700**

**RUA DOMINGOS FERREIRA 32 — Vendem-se magnificos e luxuosos apartamentos de sala e dois quartos com terraço e vista sôbre o mar, sòmente a pessoa de fino gôsto. Ver no local com o porteiro e tratar com o proprietário pelo telefone 23-4362. Preços Cr$ 900.000,00 e Cr$ 1.200.000,00. 73168 700**

AV. ATLANTICA — Pôsto 6 — Vende-se apartamento de frente, de sólida construção com saleta, sala, 3 quartos, banheiro em côr, cozinha, área, quarto e banheiro de empregada tem 4 janelas e 1 varanda para à Av. Atlântica e 2 grandes janelas para Rua lateral. Armários embutidos nos 4 quartos. Preço 300 mil cruzeiros em hipoteca da Caixa Econômica. Tabela Price, 800 mil à vista e 500 mil a combinar. Trata-se exclusivamente com o proprietário. Telefone 27-2371. 29956 700

AV. ATLANTICA 928 — Vende-se aptos. todos de frente de quarto, sala banheiro, cozinha 403 — 407 — 409 e 410. Informações Rua Debret 23, s/ 505/6. Tel. 52-5649. 18904 700

APTO. em final de construção vende-se com pequena sala não conjugada, quarto banheiro e pequena cozinha. Preço 320 mil cruzs. Parte à vista e parte financiada. R. Bulhões de Carvalho 412, apto. 901. Tratar com o proprietário. Tel. 22-9743. 13841 700

**COPACABANA — TERRENO — Vendemos rua Saint Roman, medindo 20,50 x 65,00, bem localizado. — Preço Cr$ 900.000,00. Tratar na Imobiliaria Lemos Ltda. Av. Nilo Peçanha, 26, 7º, sala 702. Tels. 22-2483 ou 42-9506. 74785 700**

COPACABANA — Vende-se ótimo apartamento de frente composto de sala e quarto separados, banheiro e cozinha. ver à Av. Prado Júnior, 330, ap. 406, durante todo o dia. Preço 395.000 — Facilitando-se o pagamento. 18307 700

**COPACABANA — Apartamentos de luxo. Vendemos aptos. na rua Souza Lima, 366, em final de construção com: salão equivalente a 2 amplas salas, 4 quartos, 2 banheiros sociais em cor, copa, cozinha, grande area de serviço revestida de azulejos, dependencias de empregados e ampla garagem no subsolo e jardins nos fundos. Construção sobre elegante pilotis. Preços a partir de Cr$ 1.620.000,00. 200 mil cruzeiros de entrada, 200 mil cruzeiros na entrega das chaves e o restante c/ facilidades e financiamento. Tratar no local ou com a proprietaria — EMIL Empresa Mercantil S. A. rua do Carmo n.º 9, 12.º andar. Fones: 22-7226 e ... 52-4832. 16456 700**

COPACABANA — POSTO 6 R. Júlio Castilhos — Vende-se apto. frente, novo, 5.º and., p. entrega 120 dias c. sala, qto., banh comp. cozinha americana. Preço 350 mil cruz C. 230 mil cruz. financ. 10 anos. restante comb. Tratar c. J. CONSTANTINO, Av. Rio Branco, 81, 11.º s. 1.107, tels. 23-2609 e 23-3218. 12721 700

**COPACABANA — Vende-se o apartamento 1102 do edifício à rua Belfort Roxo n.º 376, com sala, quarto, cozinha, banheiro, varanda, dependências de empregados. Peças amplas, com ventilação pelos fundos, pois não há apartamentos nos fundos. Preço: Cr$ 580.000,00, sendo parte facilitada. Visitas de 10 às 14 horas. Tratar na Administradora Ouvivier S. A. Rua Alvaro Alvim n.º 31-8.º andar. 7894 700**

**COPACABANA — Vendo Cr$ 5.750.000,00, no Pôsto 4, zona de 10 pavs. terreno medindo 14 x 44, frente para 2 ruas. Theophilo da Silva Graça. Av. Rio Branco 185-3.º, sala 310 Ed. Marquês Herval.**

**COPACABANA — Vendo Cr$ 12.000.000,00 na Av. N. S. Copacabana, loja já construida com 340 mts2. mais 90 mts2. de escritório, a loja já está construida, facilito pagamento. Theophilo da Silva Graça. Av. Rio Branco 185-3.º Sala 310. Ed. Marquês de Herval. 79715 700**

**PARA ENTREGA DESOCUPADO — Luxuoso apartamento de frente à Rua Sá Ferreira, constando de: saleta, 2 salas, J. Inverno, 4 quartos, armário sembutidos, 2 banheiros em côr, Rouparia, Saleta de almôço, Cozinha com azulejos até o teto e com 10 armários embutidos, Lavanderia, 2 quartos e dep. de empregadas, garagem. Preço Cr$ 2.400.000,00. 50% facilitado em 3 anos sem juros. CIVIA — Trav. Ouvidor, 17 — (Sec. de Vendas, 2.º and.) Tel.: 52-8166 de 8,30 às 18,00 hs.**

**PARA ENTREGA DESOCUPADO — Apartamento situado no Bairro Peixoto, constando de: Quarto, banheiro e pequena cozinha. Preço Cr$ 230.000,00. — CIVIA — Trav. Ouvidor, 17 — (Sec. de Vendas, 2.º and.) Tel.: 52-8166 de 8,30 às 18,00 hs.**

**AV. ATLANTICA — Ótimo apartamento de frente em final de construção, situado à Av. Atlântica, 514 apto. 406 e para entrega até julho próximo, constando de: 1 sala, 3 quartos com armários embutidos, banheiro completo, cozinha, quarto e dep. de empregada, área de serviço e garagem. Preço: Cr$ 1.200.000,00 c/ parte financiada em 15 anos. — CIVIA — Trav. Ouvidor, 17 — (Sec. de Vendas, 2.º and.) Tel.: 52-8166 de 8,30 às 18,00 hs. 79847 700**

**ATENÇÃO! Rara oportunidade! Vendo em edifício de alto luxo somente 2 aptos. andar de frente, sôbre pilotis no mais fino ponto da Rua Toneleros em construção aptos. compostos de: Vestíbulo, 2 ótimas salas, varanda, 3 ótimos quartos, armário embutido para rouparia, banheiro, copa cozinha, área dep. empregada. Preço fixo s. reajustamento. Sinal 60.000,00; na promessa .. 120.000,00 na entrega das chaves 120.000,00. Prestações mensais de 10.000,00. O saldo financiado em 7 anos. Tratar diretamente tel.: 26-0281. Anita Gelbert. Atendo diàriamente das 9 às 20 horas. à Rua Voluntários da Pátria 221, apto. 503. Otimo negócio! 17058 700**

COPACABANA — Vendemos apartamento pronto (para entrega imediata) localizado de frente, em esquina, constando de sala, 2 quartos, banheiro e Kit. Preço Cr$ .... 480.000,00 com Cr$ 158.000,00 financiados em 4 anos. O saldo a combinar. Tratar com IRMÃOS DUÉK LTDA — à Rua Sete de Setembro, 66 — 7.º andar, tels.: 42-9543 .... 32-8641 e 42-0797. 79838 700

AV. COPACABANA — Vende-se uma loja com 200 m2 entrega no ato do sinal. Ponto comercial. Facilita-se pagamento. Urgente. Tels. .... 42-9343 e 52-6660. 13896 700

COPACABANA — Vendo 1 sala, 2 qtos. separado, banh. coz. Preço 350 contos. Entrega 90 dias. Breves. — 46-9055. 37-1859.

COPACABANA — 2 qtos. e sala — Entrega imediata — Preço 650 contos Sr. Brandão — 37-1859 e 46-9055.

COPACABANA — Vendo Rua Toneleiros 2 salas, 4 qtos., 2 banhs. e demais depends. e garage. Preço Cr$ 1.350.000,00 Cr$ Tratar com Breves. 46-9055 e 37-1859.

COPACABANA — Vendo 1 salão, saleta almôço, 3 qtos., banh., coz. e etc. — Brandão — 37-1859 — 46-9055. 27034 700

COPACABANA — R. Leopoldo Miguez, vendo ótimo apto. frente, novo, quarto e sala separados, cozinha, banheiro, quarto, WC criado, área com tanque. Cr$ 450 mil, financiados. — Tratar 47-6161, apto. 408. 16857 700

COPACABANA — Rua Xavier da Silveira — Construção da Canadá — Vendemos no 7.º andar, ap. de 2 salas, 3 quartos, banheiros, copa cozinha, dep. de empreg. e garagem. Preço Cr$ 1.500.000,00 com parte financiada em 10 anos. Vendas exclusivas com Pennsylvania — Corretagem de Imóveis, Rua México, 111, grupo 504 [illegible] 700

COPACABANA — Rua Prado Júnior — Vende-se junto à praia apto. de sala e qto. conj., peças amplas, varanda, banh. e coz., andar alto. — Preço 320 mil Cr$ à vista. Tel....... 46-9534. 27065 700

COPACABANA — Rua Figueiredo Magalhães — Vende-se moderno e conf. apto. com 2 salas, 3 qtos., 2 banhs., coz., depend. e garage. Preço: 1 milhão e 500 mil Cr$ — Tel..... 46-9534. 27066 700

A AV. ATLANTICA vendo apto. de frente para praia! Vazio com sancas, florões, 3 qtos., 1 sala, varanda envidraç. banh. em côr com box, coz., área com qto. com arm. e WC empreg. Preço Cr$ 1 milhão e 500 mil Inf. e chaves com CARVALHO ROCHA — Tel. 57-5771.

A AV. ATLANTICA, vendo apto. vazio de grande luxo! Um por andar todo a óleo! Peças amplas! Preço: 3 milhões! Vendo outro em suntuoso edif. ocupando todo o andar! Finissimo acabamento: todo a óleo, com hall, 5 qtos., com arms. 2 salões, 3 banhs. (sendo 2 de mármore), magestosa copa-cozinha, gr. área com 3 qtos. e WC empreg., garage, etc! — Preço 5.500.000 Crs. Inf. 57-7786....., 57-6573, 57-5771 com CARVALHO ROCHA.

UM APTO. POR ANDAR! Vazio! Novo! Tôdas as peças de frente: 3 qtos., 2 salas, 2 banhs., copa-coz., área c/ qto. e WC empreg. Preço: 1.550.000 Cr$ — Inf. 57-5771 com CARVALHO ROCHA.

UM APTO. p/ANDAR! Vazio! Novo! Esmerado acabamento todo a óleo, c/ gr. número de arms., hall e grande jardim de inv. ambos com pisos de mármore, 4 qtos., 2 gr. salas, 2 banheiros de mármore, rouparias, copa-coz., área com 2 quartos e WC empregada, garage! Preço 2.600.000 Cr$ — Inf. e chaves com CARVALHO ROCHA à rua Raimundo Correia 9. Tel. 57-5771, 57-6573, 57-7786. 27060 700

COPACABANA — De frente, varanda, sala, quarto, área, banheiro, cozinha. Inhangá 27, apto. 601. Preço 380 mil Cr$ à vista. Tratar 47-5488. 27058 700

AV. ATLANTICA — Vende-se de frente 3 quartos, 2 salas, 2 banheiros, dependências. Preço porque está c/ inquilina Cr$ 1 milhão e 500 mil. Tratar 47-5488. 27057 700

BULHÕES DE CARVALHO 412 — 350.000 cada — Aptos. 701, 702 — Vasios, novos, ver no local. Facilito 50 por cento. Corretor Ramos 26-7578. 27048 700

AV. ATLANTICA — Vendo no Lido, lindo e suntuoso ap. de frente (1 por andar), com 4 grandes quartos, 3 salas, 2 banheiros de luxo, magnífico jardim de inverno e deslumbrante vista Preço Cr$ 2.500.000,00, sendo a metade em 5 anos, Tratar 26-3479, direto. 14652 700

COPACABANA — Vendemos aptos. luxuosos, 1 por andar, entrega em 60 dias, de grande salão, sala de jantar, 3 qtos., 2 banh. sendo 1 com duchas, armários em todos os comodos, rouparia, grande coz. com armários, 2 áreas sendo um com 2 tanques ladrilhados e instalação para máquina de lavar, dep. de empreg., terraço para recepções, garage e etc. Preços a partir de Cr$ 2.000.000,00, financiados. Ver a Rua Ministro Viveiros de Castro, 128, com o encarregado ou vigia. Vendas exclusivas com Pennsylvania — Corretagem de Imóveis, Rua México, 111 grupo 504 ou tel. 45-1966 de 8 às 11. 12704 700

COPACABANA — Na Rua Constante Ramos, vendemos apto. de sala e quarto, banheiro e cozinha. Preço de Cr$ 330 mil com Cr$ 180 mil de entrada e o saldo financiado a combinar. Detalhes com a Administradora Waisman, Ltda. Av. N. S. de Copacabana 664 — Loja 22. Tel. 57-7778 — Galeria Menescal — Atendemos diàriamente, incl. domingo, até 22 hs. — Centro: Quitanda 30 — 3º. andar. — Sala 305 — Tel.: 52-7066.

COPACABANA — Oportunidade Unica — Ed. Lord — Rua Barão de Ipanema — Vendemos os 2 unicos apartamentos novos disponiveis, de 1 quarto, 1 sala, j. de inverno, cozinha, banheiro. Informações e detalhes com os proprietarios Administradora Waisman, Ltda. Av. N. S. Copacabana 664 — Loja 22 — Tel.: 57-7778 — Galeria Menescal. Atendemos diariamente, incl. domingo, até 22 hs, Centro: Quitanda 30 — 3.º andar — Sala 305. Tel.: 52-7066.

COPACABANA — Vendemos excelente apto. de frente, 5º. andar, para entrega imediata, composto de sala, 2 quartos, banh., cozinha e depend. de empregada. Preço Cr$ 650 mil com 330 mil de entrada e 320 mil financiados. Informações com a Administradora Waisman, Ltda. Av. N. S. Copacabana 664 — Loja 22 — Tel.: 57-7778 — Galeria Menescal — Atendemos diàriamente, incl. domingo até 22 horas — Centro: Quitanda, 30 — 3º. andar sala 305 — Tel.: 52-7066. 7787 700

AV. ATLANTICA — Vende-se apartamento com 2 salas, 4 quartos com armários embutidos, 2 varandas, 2 banheiros, cozinha e acomodações p/ empregada. Tratar com GASTÃO MACIEL — Av. Rio Branco 117, salas 511-12 — Telefones: 52-5225 e 52-3622. 78150 700

PÔSTO 2 — Para contribuinte do IAPC — Vendo, apto. vazio de frente, abundância de água, de quarto 5x3, banheiro completo, kitch. Cr$ 275 mil, sendo Cr$ 185 mil em prestações mensais de Cr$ 2.009,00 e Cr$ 90 mil facilitados. Ver R. Ministro Viveiros de Castro 32, apto. 204, com porteiro Cláudio. Tratar Dr. DIRCEU ABREU, 22-7161, Av. Rio Branco 120, s/loja, sala 13 — AEC. 7887 700

R. REPÚBLICA DO PERU — Vende-se ótimo apto. com 3 qtos., 1 s., j. inv., arm. com tôdas dep. Garage. P.: 900 mil. Almte. Barroso, 90, s. 310. Fones: 22-5453 e 42-5072. CURY.

R. RAUL POMPÉIA — Vende-se um por andar apto. de alto luxo com 3 qtos. com arm. de fino gôsto, 2 salas, j. inv., 2 banh. com box e ducha, coz. amer., tôdas dep., inst. para máq. lavar, tôdas portas de ferro batido com vidro pizoté, decorados de fino gôsto. Garage. Preço: 2.100 mil. Almte. Barroso 90, s. 310. Fones: 22-5453 e 42-5072. CURY.

R. JOAQUIM NABUCO — Vende-se luxuoso apto. com 3 qtos., 2 salas, com tôdas dep. Garage. P.: 1.600 mil. Almte. Barroso 90, sala 310. Fones: 22-5453 e 42-5072. CURY.

R. M. V. DE CASTRO — Vende-se apto. luxo, um por andar, 3 qtos., 3 salas, j. inv., arms., copa, coz., banh., gde. área com dep. emp. P.: 2 milhões. Almte. Barroso 90, s. 310. Fones: 22-5453 e 42-5072. CURY. 7884 700

COPACABANA — Rua Domingos Ferreira — Vende-se conf. apto. de 228 m2, com hall, 2 salas, j. de inv., 4 qtos., com terraços, 2 banheiros, copa e coz., depend. com belíssima vista para o mar. Preço 2 milhões c/ financ. e f/c. Tratar 46-9534. 27064 700

COPACABANA — Apartamento — Vendemos à Rua Min. Viveiros de Castro, 119, ap. 801. Ocupado sem contrato. Sala, varanda, 3 quartos, banheiro, cozinha, área com tanque, quarto e W.C. criados e garagem — Preço Cr$ 720.000,00 com financiamento de aproximadamente Cr$ .... 400.000,00 para segurados do I.P.A.S.E. Pode ser visto de segunda a sexta, das 14 às 18 horas. IMOBILIARIA LEMOS LTDA., à Av. Nilo Peçanha, 26 sala 702, tels. 22-2483 ou 42-9506 13840 700

**COPACABANA — Rua Raul Pompéia, 99 — Apto 101 — Vendemos êsse esplêndido apartamento, alto luxo, de frente, entrega imediata, com 240 m2, tendo: 2 salas, 4 quartos, 2 banheiros sociais, copa-cozinha e dependências de empregada. Edifício sôbre pilotis. Preço: Cr$ ...... 1.800.000,00 com grande parte financiada. Tratar com o proprietário sr. Moysés — Av. N. S. Copacabana, 664 — Loja 22 — Tel. 57-7778 — Galeria Menescal — Atende diàriament., incl. domingo, até 22 horas. Centro: — Quitanda, 30-3.º andar. Sala 305 — Tel. 52-7066.** [illegible] 700

COPACABANA — Vendemos em rua socegada e em local aprazível, ótimo apartamento de frente, acabado de construir, 1 por andar, composto de 2 salas, sala de almoço, 3 quartos com armários embutidos, jardim de inverno, cozinha, banheiro completo em côr, área de serviço com tanque e dependências de empregada. Ver com o porteiro na rua Edmundo Lins, 31 Aptº 601. Preço: Cr$ 1.380.000,00 com grande financiamento. Tratar com o proprietário, sr. Moysés na Av. Copacabana, 664 — Loja 22 — Tel. .... 57-7778 — Galeria Menescal — Atende diàriamente, incl. domingo, até 22 hs. Centro: Quitanda, 30 — 3º andar — Sala 305 — Tel. 52-7066.

COPACABANA — Rua Aires Saldanha 76 — Vendemos apartamentos em inicio de construção, compostos de sala, quarto, banheiro e cozinha americana. Preços a partir de Cr$ 360 mil com 10 por cento de sinal, parte facilitada e o restante em prestações mensais a partir de Cr$ 2.400,00 — Tratar com a Administradora Waisman Ltda. Av. N. S. Copacabana 664 — Loja 22 — Tel.: 57-7778 — Galeria Menescal (Atendemos diàriamente, incl. domingo, até 20 hs.) — Centro Quitanda 30 — 3.º andar sala 305 — Tel.: 52-7066. — No local: sabados e domingo até as 20 hs. 7786 700

COPACABANA — Vendemos apartamento em final de construção, andar alto, de frente, com sala e quarto (conjugado), banheiro completo, e cozinha americana. Preço Cr$ ...... 320.000,00 com Cr$ 200.000,00 de sinal, Cr$ 40.000,00 facilitados e o restante financiados em 10 anos. Tratar com a IMOBILIARIA LIF LTDA. Av. N. S. Copacabana, 661, 2º andar — Grupo 201 — Telefone 37-4635 — Atendemos diàriamente inclusive domingos até às 20 horas. No centro: Rua 7 de Setembro, 66 — 12º andar — sala 1206 — Tel.: 22-9392.

COPACABANA — Vendemos apartamento pronto, para entrega imediata, de frente, com: vestibulo, sala, quarto com armário embutido, banheiro completo e ampla cozinha. — Preço: Cr$ 420.000,00 com sinal de Cr$ 160.000,00, parte facilitada e o restante financiado em 8 anos. Tratar com a IMOBILIARIA LIF LTDA. Av. N. S. Copacabana, 661 — 2º andar — Tel.: 37-4635. Onde se atende diàriamente inclusive domingos até às 20 horas. No centro: Rua 7 de Setembro, 66 — 12º andar — Sala 1206 — Telfone: 22-9392. 7782 700

RUA SA' FERREIRA 204, apto. 501 — Vende-se luxuoso apto., um por andar, em termino de construção, composto de: hall, 2 grandes salões (sala de estar e sala de jantar), jardim de inverno, galeria, 4 quartos, 2 banheiros sociais, copa, cozinha, area de serviço com 2 tanques, dependencias completas para empregada e garagem. 500 mil cruzeiros à vista e o restante financiado. Fone: 57-3360.

RUA REPUBLICA DO PERU, 73, ap 402 — Vende-se, junto à av. Atlantica, apto. com elevador privativo, composto de: hall, sala, 2 quartos, jardim de inverno, banheiro em cor, cozinha, area, dependencias p/ empregada e garagem. Fone: 57-3360 — 350 mil cruzeiros de sinal e o restante financiado.

AV. COPACABANA, 481, aptos. 102-202 — Vende-se magnificos aptos. junto à praça Serzedelo Correia, com elevadores privativos, compostos de: hall, 2 grandes salas, 3 espaçosos quartos, banheiro em cor, cozinha, area, dependencias para empregada e garagem. Cr$ 1.100.000,00, com 50 por cento financiados. Fone 57-3360.

RUA BARATA RIBEIRO 450 apartamento 805 — Vende-se ótimo apto. de frente composto de: saleta, quarto, banheiro e cozinha. 200 mil cruzeiros e o restante financiado em 5 anos. Fone: 57-3360.

RUA LEOPOLDO MIGUEZ 15 apto. 301 (Esq. Constante Ramos) — Vende-se em edifício moderno sôbre pilotis apto. de alto luxo, ocupando todo o andar, pintado a óleo e armários embutidos, constando de: hall sala de visitas, sala de jantar, escritório, jardim de inverno, 3 grandes quartos, 2 banheiros sociais em cor, ampla cozinha, área, 2 quartos para empregada e dependências e garage. Instalações de ar refrigerado. Cr$ 1.300.000,00 a vista e o restante a combinar. Demais informações .... 57-3360. Chaves com porteiro. 82919 700

VENDE-SE OU ALUGA-SE o apartamento 904 do ED. EMBOABA à Av. N. S. Copacabana, 661, com três espaçosos quartos, sala dupla, três varandas fechadas, etc. Não falta água. Tem Cr$ 200.000,00 financiados pelo Lar Brasileiro a prazo longo. Chaves na portaria com Da. Helena. Inf. pelo tel. 47-3592. 14698 700

COPACABANA - Apartamento luxo. Vendo mobiliado com 3 dor., 3 salas amplas, frente esquina 2 amplos banheiros, em mármore, 2 qts. empregada, garagem, area de serviço ampla em São Caetano. Preço: 5.000.000,00 condições a combinar — Tratar Rodrigo Silva, 18, sala 805, tel. 22-1306. 16843 700

COPACABANA — Apartamento de luxo — à Rua Assis Brasil 146, apto. 801 — de frente, dispondo de galeria, varanda envidraçada e hall, tudo com piso de marmore, 2 grandes salões, 4 bons quartos, 2 banheiros de luxo, copa-cozinha, 2 quartos para criados com banheiro, despensa, boa area e garage. Pintura a oleo. Irumeros armarios embutidos. Rede interna de telefones. Area 300 m2 financiamento e facilidades. Chaves no local com o porteiro SEVERINO — J. C. FARIA — Av. Alte. Barroso 90, s/ 207. Fones: 22-7936 e 42-4978, ou p/ 25-5193 fora do expediente.

APARTAMENTO — Vende-se, à rua Paula Freitas, n.º 19, no ed. Ptolomeu, o de n.º 404, dispondo de 2 salas conjugadas, quarto, cozinha banheiro, dep. p/ criada e area. Preço 650 mil, com 450 mil financ. e facilidades. Ver com o porteiro Sr. PEDRO — Av. Almte. Barroso 90, sala 207 — J. C. FARIA. Tels. ... 22-7936 e 42-4978 ou pelo 25-5193, fora do expediente.

APARTAMENTO DUPLEX — Vende-se de frente, à Rua Domingos Ferreira, com 2 grandes varandas, sala, 4 quartos, 2 banheiros de cor, cozinha, quarto e W. C. criado. Armarios. Preço: Cr$ 1.800.000,00 com 50 por cento em 10 anos. Av. Almirante Barroso 90, s/ 207 — J. C. FARIA — 22-7936 e 42-4978.

TERRENO — Vende-se ótimo lote, de fundos, à r. Toneleros, medindo 28,50 m. de frente. Gabarito de 10 pavtos. Projeto aprovado com licença para para 34 aptos. Preço: Cr$... 2 milhões e 800 mil. Facilita-se 50 por cento. Aceita-se troca por aptos. prontos. J. C. FARIA — Av. Amte Barroso, 90, sala 207 — Fones: 22-7936 e 42-4978. 18411 700

**RUA FRANCISCO SÁ — Vendo apto. 3 quartos, 1 sala, quarto e W.C. empregada. Preço 700 mil cruzeiros facilitados. Av. Rio Branco, 135, 1.º S/216. Tels. ... 52-8726 e 22-9258. 23258 700**

## Flamengo

M. ABRANTES — Apto. alegre, pint. oleo — sala, 3 quartos, etc. Frente, indevassavel. 1.300 contos, 50 por cento à vista — Pronta entrega. Telefone 43-0267. 22098 900

1 POR ANDAR — 280 m2. Frente praia. 2 salas, 2 varandas, 4 quartos, 2 banheiros, 1 toilete, etc. Cr$ ..... 2.300.000,00, 50 por cento à vista — Telefone 43-0267. 22094 900

PRAIA DO FLAMENGO — Vende-se apartamento de luxo, com 514 m2, de frente, andar alto, descortinando linda vista da Baia de Guanabara, com: sala de jantar, sala de almoço, 8 quartos, biblioteca, vestibulo, living, jardim de inverno, varandas, 4 banheiros sociais completos, copa, cozinha, rouparia, dispensa, área de serviço, quartos e banheiros de empregadas. Peças amplas. Demais informações pelos telefones ns. 43-5341 e 43-9469. 20381 900

APTº. PRONTO — Vende-se de frente c/ saleta, 2 salas, 2 qtºs., banh., coz., dep emp. peças claras, arejadas e tôdas de frente, box. e arm. embut. Preço 1.000.000,00 c/ 300.000,00 fin. a longo prazo. Inf. Sr. Queiroz, 45-7399. [illegible] 900

**FLAMENGO — Excepcional oportunidade — Rua Senador Vergueiro, 98 — Vendemos apartamentos em construção: quarto, sala e dependencias, a partir de 270 mil cruzeiros com apenas 6 por cento de sinal e 94 por cento em 85 meses. Rigoroso prazo de entrega. Preços fixos sem reajustamento. Acabamento superior, com banheiro em côr. Todos os apartamentos de frente e indevassaveis. Incorporação da Predial Waisman, Ltda. — Informações e vendas exclusivas da Administradora Waisman, Ltda., Av. N. S. Copacabana, 664, loja 22 — Tel. 57-7778 — Galeria Menescal — Atendemos diariamente, incl. domingo, até 22 hs. Centro: Quitanda, 30, 3º andar — sala 305 — Tel.: 52-7066.** 7788 900

**FLAMENGO — Vende-se à Rua Marquês de Abrantes 18, junto a Praça José de Alencar e a muito pouca distancia da Praia do Flamengo, com farta condução à porta, colégio e comércio, apartamentos em início de Incorporação, constituidos de vestíbulo — ótimo quarto — bom banheiro — cozinha completa e sala de almôço. Preços a partir de 225 mil cruzeiros com grande facilidades no pagamento. Compre bem, adquirindo já o seu apartamento para moradia, renda ou revenda. Vendas diretas com Incorporador JOÃO CHAR CURY, uma tradição de 22 anos nos negócios imobiliários para a sua garantia. Av. Rio Branco 134, sala 305. Tels. 42-7700 e 42-5406. 14701 900**

**FLAMENGO — Incorporação no melhor ponto do Flamengo, junto a praia. Vendemos apartamento em início de construção, tendo quarto, sala, cozinha, banheiro e dep. de empregada. Entrada Cr$ 42.000,00 tendo parte facilitada, ótimo para a renda. Tratar na Casa Bancária de Crédito e Participação S/A. Av. Rio Branco 99-7.º andar. Tels. 23-5329 parte da manhã e 43-0466 parte da tarde. 15744 900**

FLAMENGO — R. Artur Bernardes — Vende-se ótimo apto. com 4 qts., sala, saleta, banh., coz., copa, dep. emp. garage. Preço Cr$ 1 milhão e 200 mil. Alm. Barroso 90, sala 310. Fones 22-5453 e 42-5072. Cury. 7885 900

APARTAMENTO — Praia Flamengo, alto luxo, área 450 m2. Vende-se facilitado. Proprietário: 22-1237 25-0703 e 45-3260. 82323 900

FLAMENGO — Praia — Vende-se luxuoso apto. andar alto — Linda vista p/ Corcovado — Sala, 3 qtos., 2 banhs. div. armarios embutidos demais depend. e garagem. Parte financ. restante a combinar. João Silva, Imoveis. Av. 13 de Maio 23 — 10.º — Tel.: 42-0332.

FLAMENGO — Praia — Const. adiantada — Vende-se belissimo apto. — Linda vista p/ baia — 1 por pavimento, varanda 2 ss., 4 qtos. j. inverno, 2 qtos. empreg. e garagem — João Silva, Imoveis — Av. 13 de Maio 23 — 10.º — Tel.: 42-0332. 82344 900

**FLAMENGO — Avenida Oswaldo Cruz — Vende-se otimo terreno de esquina com projeto aprovado para um edificio de 12 pavimentos, sôbre pilotis e garagem subterranea — A construção pode ser iniciada imediatamente. Negocio direto com o proprietario. Informações pelo telefone 42-3893. 7865 900**

FLAMENGO — Vendemos a Praia do Flamengo aptos. de sala, qto. coz. comp. e banheiro social c/ box. Entrega em setembro 56 — Inf. com CONST. REAL S/A — Tel.: 22-5569 4934 900

FLAMENGO — Apto. R. Sen. Vergueiro, situação privilegiada, ampla varanda, 2 salas, 3 qs. um c/ entrada independente, 2 banheiros, além criados, grande terraço etc. p/ 2 milhões, c/ facilidades e financto. — Infs. Av. Churchill, 94, s/ 505 — Tel.: 22-3441. 15774 900

FLAMENGO — Apts. 2 salas conjs. e 2 quartos, além outras dependências incl. criada, vendem-se os de ns. 103 e 104 da Rua Silveira Martins 129. P. 700 mil cada. Ver local e telefonar 22-3441. 15771 900

FLAMENGO — APARTAMENTOS — Vendem-se pequenos de sala, qto., coz. e Kitc. Preço baratíssimo e financiamento. J. C. FARIA — Av. Almte. Barroso 90, s/ 207 — Fones: 22-7936 e 42-4978.

FLAMENGO — Apartamentos — Vendem-se os de ns. 401 e 402 — À Rua Senador Vergueiro 173, esq. de Barão de Icaraí, no Edif. Sylvia, de frente, 2 por andar e c/ grande living, 3 quartos, 2 banheiros, copa-cozinha, dep. p/ criada e grande área — Armários embutidos e garage — Chaves no local com o porteiro Sr. NELSON, Av. Almte. Barroso 90 — Sala 207 — J. C. FARIA — Fones: 22-7936 e 42-4978 ou p/ 25-5193, fora das horas de expediente. 7911 900

FLAMENGO — Vendemos apartamento recém-construido, elevador privativo, acabamento de luxo, playground, garagem. De 2 salas, 3 quartos, armários embutidos, 2 banheiros, grande copa-cozinha com tanque azulejado, dependencias de empregada. Entrada 550.000 cruzeiros e o restante financiado. Ver à Rua Almirante Tamandaré, 38, ap. 802, com o encarregado. Vendas exclusivas com Pensylvania — Corretagem de Imóveis, Rua Mexico, 111, grupo 504, ou tel. 45-1966, de 8 às 11. 12708 900

**APARTAMENTO DE FRENTE — À Rua Paissandu, 59 apto. 1.109 em término de construção e aguardando habite-se, em andar alto, constando de: Entrada 1 sala e quarto conjugados, banheiro completo e kitchinette. Preço: Cr$ 365.000,00 c/parte facilitada em 40 prestações sem juros de Cr$ 3.333,30. CIVIA — Trav. Ouvidor, 17 — (Sec. de Vendas, 2.º and.) Tel.: 52-8166 de 8,30 às 18,00 hs. 79846 900**

**FLAMENGO — Apartamento tipo residência — Rua Dois de Dezembro, 140, apto. 901. Proprietário vende, diretamente, maravilhoso apto., próprio para familia de tratamento, ocupando todo o último pavimento constituido de recepção, hall, majestoso livingroom com iluminação indireta, grande salão de jantar, terrace (110 m2) com jardins tropicais, 3 amplos dormitórios, 2 banheiros sociais (1 em côr verde), copa-cozinha com armários embutidos, lavanderia revestida com azulejos, 2 quartos para empregada, 2 terraços de serviço e garagem. Sinal de Cr$ 1.000.000,00 e o restante com grande facilidade de pagamento. Ver no local e tratar à rua México, 148 sobreloja — Sala 101 — Tel.: 22-1192. 78152 900**

FLAMENGO — Rua Senador Vergueiro 81 — Em suntuoso edificio sobre pilotis e c/ play-ground de um apto. p/ andar, vende-se p/ entrega em 30 dias de frente o ultimo apto. proprio para familia de fino gosto com hall, saleta, 2 salões pintados a oleo com sancas, grande jardim de inverno, 4 quartos, 2 banheiros completos em cor com armarios, copa e cozinha c/ armarios e agua quente grande area de serviço toda em azulejos 2 quartos e banheiro p/ criada e garage. Grande financiamento — Visitas no local com Gomes Azeredo — Tel.: 46-2684. [illegible] 900


*Apartamentos de luxo prontos para habitação!...*

No Edifício *Camargo*

localizado no melhor ponto de Copacabana

*Rua Barão de Ipanema, 59*

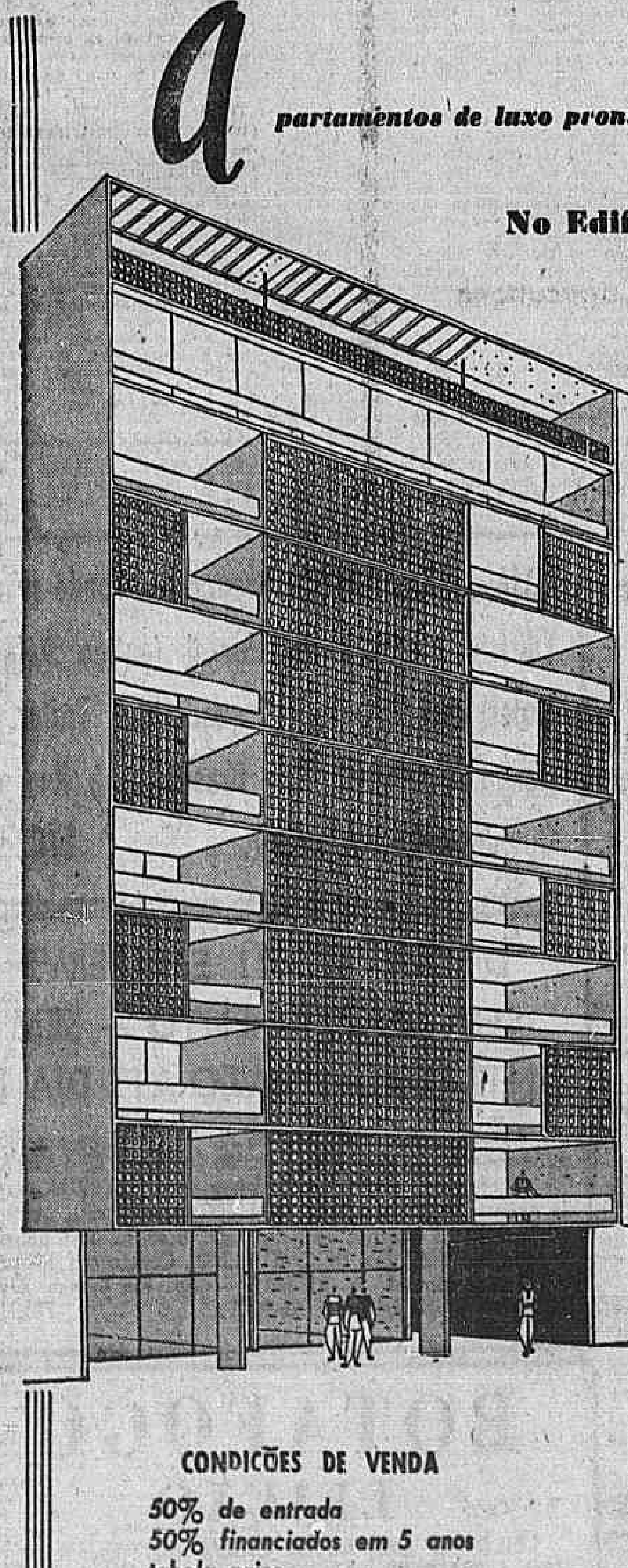

Projeto de

OSCAR NIEMEYER

com a colaboração de Gauss Estellita

construção de

F. P. Veiga & Faro Filho

Cada apartamento consta das seguintes peças tôdas amplas e bem arejadas: vestíbulo, salão, grande varanda, 3 quartos, 2 banheiros sociais em côr, copa, cozinha, área de serviço, dependências de empregada e garage.

*Dois apartamentos por andar, indevassáveis, todos de frente, armários embutidos, 2 elevadores de grande capacidade, caixa dágua geral e privativa em cada apartamento*

*e ainda água própria, com canalização especial independente, para casos de emergência.*

CONDIÇÕES DE VENDA

*50% de entrada*
*50% financiados em 5 anos tabela price.*

INFORMAÇÕES NO LOCAL

exclusivamente com o proprietário

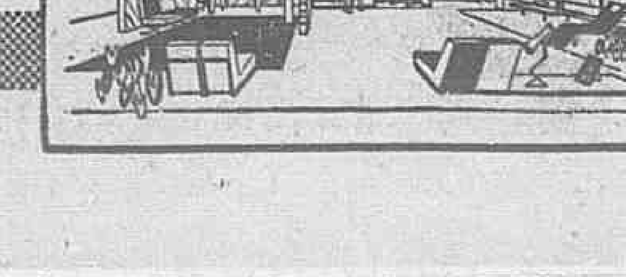

XAVIER-253

FLAMENGO — Rua Almirante Tamandaré, 38 — Em suntuoso edifício de um apartamento por andar, sôbre pilotis, com play-ground, vende-se, para entrega em quatro meses, maravilhoso e confortável apartamento, em andar alto, de frente, com bonita vista para o mar, todo pintado à óleo em côres diferentes, com hall, saleta, duas grandes salas, jardim de inverno em mármore, três quartos, roupeiro, dois banheiros com armários, copa e cozinha com armários, dois quartos e banheiro para criada, grande área de serviço e garagem. Facilita-se o pagamento. — Tratar com GOMES AZEREDO, telefone: 45-2684. 19548 900

## Gávea

PRÓXIMO AO JOCKEY C. — F. Católica em Edif. de 3 pavtos. Vendo 2 aptºs. desocupados. Varanda envidraçada, sala, quarto, cozinha, banheiro, quarto para arrumações e grande área com tanque, tudo amplo. Preço Cr$ 380.000,00. Parte financiada. Ver e tratar à Rua João Borges, 79, apto. 301. Tel. 47-5393. 22210 1001

**GAVEA — Bairro estritamente residencial. Zona onde não são permitidas construções de edifícios de apartamentos. — Vendemos dois lotes com ... 373,50 m2 e 436,17 m2 por Cr$ 650 mil e Cr$ 750 mil respectivamente. — Facilita-se parte do pagamento. Informações com sr. Guimarães à Av. Calogeras 15, 6.º andar. Telefone 32-9060.** 81328 1001

**GAVEA — Vendo Cr$ 750.000,00 na Gávea Parque, magnífico terreno, medindo 20x50, zona estritamente residencial, de grande valorização; facilito pagamento Cr$ 170.000,00 pela tabela price, prestações mensal: de Cr$ ..... 2.416,80. Theophilo da Silva Graça, Av. Rio Branco 185-3.º S.310. Ed. Marquês Herval.** 74794 1001

GAVEA GOLF CLUB — Rua Jaime Silvado — Entre a Rua Golf Club e Estradas da Gavea, terreno residencial de 20 x 30 m. Cr$ ...... 1.500.000,00, alguma facilidade. Rudolf Karter e Cia. Ltda. Av. Rio Branco, 173, sobreloja, telefones: — 42-4635 e 22-6545 8512 1001

GAVEA — Na estrada da Gávea vende-se luxuosíssima residencia construída em centro de terreno de 2.000 mts. Gde. jardim. Instalação de ar condicionado. Vista para o mar — João Silva, Imoveis. Av. 13 de Maio 23 — 10.º Tel.: 42-0332. 82343 1001

**LAGOA — Vende-se ótimo terreno de 370 m2. Magnífico local para construção de edifício de apartamentos. Ver na Av. Alexandre Ferreira, 285 e 291. Tratar na IMOBILIARIA MARTINS ABELHEIRA LTDA., Rua Alcindo Guanabara, 20, 3.º andar, tel. .... 52-5336.** 14722 1001

GAVEA — Vendo na Rua Capury e próximo ao Gávea Golf, magnífica residência situada em centro de jardim, tendo: hall, 2 salas, grande varanda, 4 quartos, garage para 2 automóveis, acomodações para empregados. Entrega imediata. Preço e condições com GASTÃO MACIEL — Avenida Rio Branco 117 — Salas 511|12 — Tels.: 52-5225 e 52-3622.

GAVEA — Vende-se na Rua Capury magnífico terreno para construção de residência, com frente de 22,70 x 90,00 de extensão: área de 1.900 m2. Preço Cr$ 1.800.000,00 com grande facilidade de pagamento. Tratar com GASTÃO MACIEL — Av. Rio Branco 117 — Salas 511|12 — Tels.: 52-5225 e 52-3622.

GAVEA — Vende-se na Rua Othon Bezerra de Mello, magníficos lotes prontos para receber construção. — Zona exclusivamente residencial. — Tratar com GASTÃO MACIEL — Avenida Rio Branco 117 — Salas 511|12 — Tels.: 52-5225 e 52-3622. 78148 1001

GAVEA — Vendo à Rua Marquês de São Vicente, 194, aptos, com varanda, saleta, sl, 3 quartos, banheiro, coz., quarto, W.C. de empregada e area com tanque. Clima de montanha, Perto da Faculdade Católica. Muita água. Preço Cr$ 700.000 com sinal de Cr$ 200 mil e o restante em 15 anos. Tabela Price. Estão alugados. Ver o apto. 304, com o porteiro que está vazio. Tratar com Milton Magalhães, Av. Erasmo Braga, 255, s. 404, tel. 22-6128. 7846 1001

JARDIM BOTANICO — Vendemos apto. novo, com habite-se, de frente, acabamento de luxo, comodos grandes, de jardim de inverno, sala, 3 qtos., armários embutidos, banh com box, rouparia, copa-coz., área c. tanque, dep. de empreg. e garage. Praça Santos Dumont, 140, ap. 201, com o zelador José Silva. Cr$ .... 950.000,00 financiados. Vendas exclusivas com Pennsylvania — Corretagem de Imoveis, Rua Mexico, 111, grupo 504 ou tel. 45-1966, de 8 às 11. 12710 1001

CASA — Vendo na Praça Santos Dumont, com 2 boas residencias cada uma, com 3 q., 2 s., e dep. em terreno de 12 x 20. Cr$ 1.300.000,00. M. S. RAMOS, 26-8889. 14715 1001

TERRENO DE ESQUINA 15,81 x 37,00 — Vendo a 100 metros da Rua Jardim Botanico, numa esplêndida praça, cujas as ruas estão construidas a menos de 10 anos lindos palacetes e edifícios de apartamentos de 4 pavimentos, o único terreno disponível, plano de esquina, de 15,81 x 37,00. Preço abaixo do valor real Cr$ .... 1.800.000,00. Corretor UTINGUASSU. Rua da Assembléia, 104, sala 511, fone 32-6442. 7860 1001

JARDIM BOTANICO — Vendo, na R. Engenheiro Alfredo Duarte, terreno medindo 15m. de frente com área total de 445,80 m2. Milton Magalhães, à Av. Erasmo Braga, 255, s. 404, telefone 22-6128. 19099 1001

## Glória

LOJAS — R. Candido Mendes. Vendemos em incorporação, obra já iniciada, 3 únicas lojas, podendo adquirir apartamentos nos fundos para as mesmas — Plantas e condições com Alcides de Moraes & Cia. — Av. Rio Branco 128, 16.º andar, sala 1601 — Tels. 32-5104 e 22-0504. 20357 1100

**GLORIA — Vendemos apartamento de luxo, pronto para habitar à rua Candido Mendes n. 157, de frente n. 801. Grande salão, 3 quartos, banheiro, copa-cozinha, area de serviço, quarto e WC de criados. Preço Cr$ 1.500.000,00, podendo facilitar 50 % em 5 anos. Chaves para visitas com o porteiro. Informações e vendas na Imobiliaria Lemos Ltda., à Av. Nilo Peçanha, 26, sala 702. Tels.: 22-2483 ou 42-9506.**

GLORIA — Vende-se para pronta entrega, amplo apto. todo de frente c| living, quarto grande varanda, banheiro, cozinha e dependencias completas de empregados. Tratar pessoalmente c| C. A. de Souza Lima a Av. Rio Branco 128 — 12.º sala 1.204. Tel.: 22-6503. 12742 1100

**GLORIA — Vendo R. Taylor esq. Conde Lage, belo apto. com hall, quarto, sala, banh., kitch. Cr$ 320.000,00 com financ. Urgente Lacerda 42-6413 e 57-4190.** 13866 1100

## Grajaú

GRAJAU' — Rua Alfredo Pujol — Vendemos terreno no início desta Rua c| 10.50 x 44,00. Otimas condições de pagamento. Inf. c| Construtora Real S|A. — Tel.: 22-5569. 4832 1200

ATENÇÃO! — Rara oportunidade! — Vendo apto. de luxo, de frente, em construção, à Rua Engenheiro Richard, composto de: vestibulo, ampla sala, jardim inverno, 2 ótimos quartos, banheiro, copa, cozinha, área, dep. de empregada. Preço 410.000,00, sinal de 30.000,00 na promessa 30.000 cruzs. Prestações de Cr$ 8.000,. Tratar tel. 26-0281. Anita Gelbert. Otimo negócio. Atendo diàriamente. das 9 às 20 horas. 20293 1200

GRAJAÚ — Com Cr$ ...... 100.000,00 de entrada e o saldo facilitado e financiado até 10 anos, sendo os ultimos apartamentos do Edifício Xingu, sobre pilotis, à Rua Visconde de Santa Isabel, n.º 143, próximo a Praça Sete, com 2 quartos, uma sala, jardim de inverno, copa-cozinha, quarto de banho completo, quarto e W.C. de empregada etc., para entrega em dezembro de 1957. Tratar com HELVECIO DE GUSMÃO FILHO à Av. Rio Branco, n.º 108 — 17.º andar — sala 1704 — Tel.: 42-7580. 82230 1200

GRAJAU — RUA BORDA DO MATO. Vendemos magníficos lotes para residencias ou prédios de apartamentos a partir de Cr$ 280.000,00 com grande facilidade em cinco anos. Rudolf Karter e Cia. Ltda. Av. Rio Branco, 173, sobreloja, em frente a Galeria Cruzeiro, tels. 42-4635 e — 22-6545 ou — 58-6416, 48-4923, — 32-9356, 42-6321. 8511 1200

GRAJAU — Vendemos terrenos na continuação da Rua Comendador Martinelli, com acesso pelo início das genheiro Richard, zona residencial, Ruas Araxá e Itabaiana, e Av. Engenheiro Richard, zona residencial, privilegiada Cr$ 360.000,00 c. gde. facilidade de pagto. em cinco anos. Rudolf Karter e Cia. Ltda. Av. Rio Branco, 173, sobreloja em frente a Galeria Cruzeiro. Tels. 42-4635 e — 22-6545 ou 32-9356 — 42-6321 — 48-0423 e 58-6416. 8510 1200

GRAJAU' — Vendo na Rua Jeronimo de Lemos 113 perto da Praça Malvino Reis, casa de 1 pavimento com varanda, 2 salas, 4 quartos, banheiro, cozinha, quarto e WC de empregada. Bom tereno, Está alugada sem contrato. Milton Magalhães, Av. Erasmo Braga 255, s| 404, Tel.: 22-6128. 7853 1200

GRAJAU' — Apartamento — Vende-se à Rua Visconde de Sta. Isabel n. 486, na parte alta de Grajaú, o magnífico apartamento n. 202, com 2 salas, 3 quartos, banheiro em côr com box, copa-cozinha, dependências de empregada, área com tanque, entrada de serviço independente, caixa dágua sobressalente, vaga na garage. Preço Cr$ 750.000,00 com facilidade de pagamento. Tratar diretamente com ALENCAR & CIA. — Av. Marechal Floriano, 10 — 1º and. 7899 1200

GRAJAU — Em rua sossegada, próxima à Av. Júlio Furtado vende-se pronta entrega em centro de grande terreno excelente e confortavel residência nova indevassável de 2 pav., lado da sombra, descortinando lindo panorama, própria p/familia de fino trato, c/grande jardim, varanda, 2 sls. banheiro em cor, sala de almoço, copa e coz. c/armários, 3 grandes qtºs. c/ varandas, luxuoso banheiro completo em côr, grande área, qtº. e banheiro p/criada, garage, grande parte do quintal plantado c/árvores frutíferas. Parte financiada. Para visitar marcar hora c| Gomes Azeredo Tel. 45-2684. 19540 1200

## Ipanema

IPANEMA — Apartamentos, casas e terrenos vendo em 15 dias por ótimo preço, sem despesas para o proprietário. Tratar Av. Alte. Barroso 20, sob. - Martins Pereira.

CASA — Ipanema — Vende-se ótima e confortável residencia em centro de terreno, ótima localização a uma quadra da praia e a 50 metros do Country Club — Tel. 27-2720. 29844 1300

COMPRA-SE casa pequena na zona Sul de preferencia em Ipanema ou Leblon, mesmo precisando reparos ou troca-se por apartamento proximo a Av. Atlantica. Informações com sr. Toledo, Tel.: 22-7503. 14720 1300

IPANEMA — Vende-se de frente ocupando tôda a área do último andar. Tratar 47-5488. 27056 1300

**IPANEMA — Por Cr$ 360 mil à vista vendo à R. Alberto de Campos lindo apto. novo com entrega imediata. Consta de ótima saleta de 2x4, dois grandes quartos separados, cada um 3x4 m, cozinha, banh. compl. e garagem. Tôdas as janelas com venezianas Paramount. Não aceito Caixa nem Instituto. Negócio rápido. Ver e tratar no local com sr. Kurt apto. 103 das 10-17 horas.** 27031 1300

**IPANEMA — Com financiamento de Cr$ 276 mil pela C.E. durante 19 anos, à razão de Cr$ 3 mil p. mês, vendo à R. Alberto de Campos 51, magnífico apartamento de saleta, 2x4 m, com pequeno bar, 2 ótimos quarto. separados com grande armario embutido, cozinha com exaustor, banheiro compl. e garagem. Parte pintado a óleo, sancas e outros melhoramentos, Venezianas Paramount. Andar alto e tôdas as peças clarissimas. Elevador. Entrega imediata. Pode-se ligeiramente facilitar a parte não financiada. Ver e tratar no local com sr. Kurt, apto. 103 das 10-17 horas.** 27032 1300

**IPANEMA — Theophilo da Silva Graça, corretor de imóveis, vende seu terreno ou prédio, pelo seu real valor, Av. Rio Branco 185-3.º, sala 310. Ed. Marquês de Herval.**

**LEBLON — Theophilo da Silva Graça, corretor de imóveis, compra e vende prédio, terrenos e apartamentos Av. Rio Branco 185 3.º Sala 310 ed. Marquês de Herval.**

**IPANEMA — Vendo Cr$ ...... 2.800.000,00, na rua Prudente de Morais, luxuosíssimo apartamento duplex, com 240 mts2. de área construida, armários embutidos em tôdas as peças, finíssimo acabamento, descortinando lindo panorama e vista para a praia, com 4 amplos quartos, 1 salão de jantar, amplo living-room, saleta, sala de almoço, copa, cozinha, varanda dependências de criados, garagem etc. facilito prazo de 1 ano para parte do pagamento. Theophilo da Silva Graça Av. Rio Branco 185 3.º sala 310 edifício Marquês de Herval, até a religação do telefone, favor telefonar 46-4715.** 79716 1300

TERRENO — Vende-se ótimo lote de 20x50, à r. Nascimento Silva. Preço 5.500.000,00. — Av. Almte. Barroso, 90, sala 207. — J. C. FARIA Telefs 22-7936 42-4978. 4676 1300

## Laranjeiras

**LARANJEIRAS — Entrega Imedita — Vendo por Cr$ 1.300.000,00 magnífico apartamento com living com 30 m2, 3 bons quartos, copa-cozinha c| 14m2, banheiro, dependencias de emprega e garage. Construção moderna, sobre pilotis, primeira habitação, tendo parte financiada em 15 anos juros de 10 por cento ao ano, em prestações de Cr$ 5.699,20. OLIVIERI — Rua da Assembleia 104, 5.º andar — salas 512 e 514 — Tels.: 22-9562 e .. 42-8547.** 79654 1400

**ATENÇÃO! — Oportunidade única! — Vendo apartamentos de alto luxo; lado da sombra, c/garagem, à Rua General Glicério, em construção fina, compostos de vestibulo, 2 amplas salas, com 30 m2., varanda envidraçada, 3 amplos quartos c/armários embutidos, 2 banheiros sociais copa e cozinha separadas, área de serviço, quarto e banheiro de empregada. Tôdas as peças amplas e claras. Preço Cr$ 800.000,00. Forma de pagamento: Cr$ ...... 50.000,00 de sinal; na promessa 100.000,00 prestações mensais de 10.000 cruzeiros. O saldo em pequenas parcelas. Tratar diretamente tel. 26-0281 Anita Gelbert. Atendo diàriamente, das 9 às 20 horas. Ótimo negócio!** 20299 1400

**LARANJEIRAS — Terrenos — Vendemos à rua Alice, junto e depois do n. 551, 2 lotes de 10 x 43, com 2 frentes. Cr$ 1.300.000,00 (preço total) podendo facilitar. — Imobiliaria Lemos Ltda. à Av. Nilo Peçanha, 26, 7º, sala 702. — Tels.: 22-2483 ou 42-9506.** 79709 1400

LOJA — LARANJEIRAS — Vendemos ou trocamos por aptos., ótima loja com subsolo Rua Gago Coutinho n.º 66-E. Loja 5, — Preço Cr$ 1.500.000,00. Chaves com o porteiro. Aceita-se propostas. Tratar na IMOB. ESPERANÇA LTDA., Av. Rio Branco 39, 11.º andar — Tels. 43-3100 e 43-3663. 79367 1400

ATENÇÃO — -LARANJEIRAS — Tenho comprador para residencia neste bairro. Negócio para liquidação rápida. Aceito outros imóveis para venda: Tratar com ORLANDO ASSIS — Rua da Quitanda, 30, s. 811, telefone 52-5671. 16834 1400

LARANJEIRAS — Vendemos aps. c. todas as peças de frente, ed. sobre pilotis, c. habite-se em poucos dias, de grande sala, 3 quartos, banh. c. box, grande cozinha, depends. de empreg. área com tanque ladrilhado, pintura a óleo, sancas e florões, armários embuts., acabamento de luxo. Ver na Rua Paissandu, esquina de Pinheiro Machado, ap. 302. Preço: Cr$ 1.200.000.00 financiados — Vendas exclusivas com Pennsylvania — Corretagem de Imóveis, à Rua Mexico, 111, grupo 504 ou tel. 45-1966, das 8 às 11 horas. 12709 1400

VENDE-SE casa, em rua transversal a rua das Laranjeiras, com ótimas acomodações, financiamento e facilidades, aceitando-se apartamento como parte de pagamento. Tel 25-3019 pela manhã e 52-7884 à tarde. DR. JOAO. 14635 1400

LARANJEIRAS — Parque Eduardo Guinle — Vende-se para pequena familia de alto tratamento, magnífico apartamento constante de hall, grande living, biblioteca, garage. Entrega imediata. Preço Cr$ 3.800.000,00. Parte financiada. Tratar com GASTÃO MACIEL — Avenida Rio Branco 117 — Salas 511|12 — Telefones: — 52-5225 e 52-3622.

LARANJEIRAS — Vende-se magnífica residência com varanda, living, banheiro social, sala de almôço, acomodações para empregados, copa, cozinha. No 2º pavimento: 1 quarto duplo, 2 quartos e banheiro completo, gabinete e terraço. Preço: Cr$ .... 2.800.000,00. Tem Cr$ 400.000,00 financiados pela Caixa Econômica — Tratar com GASTÃO MACIEL — Av. Rio Branco 117 — Salas 511|12 — Tels.: 52-5225 e 52-3622. 78147 1400

**TERRENO — À Rua Pereira da Silva, ótimo terreno, próprio para Casa de Saúde, ou Conjunto de Edifícios, medindo 20,06x158,00 tendo parte plana. Preço: Cr$ .. 5.500.000,00 c/parte facilitada. CIVIA — Trav. Ouvidor, 17 — (Sec. de Vendas, 2.º and.) Tel.: 52-8166 de 8,30 às 18,00 hs.**

**LOTES RESIDENCIAIS C/80% FINANCIADO EM 10 ANOS — situados no Parque Eduardo Guinle, em zona exclusivamente residencial lotes com minimo de 20,00 m., de frente. Os lotes não são planos. Preços de: Cr$ .... 611.000,00 à 1.400.000,00. Sinal de Cr$ 122.200,00 à Cr$ ...... 280.000,00 e saldo em 10 anos juros de 12% a.a. CIVIA — Trav. Ouvidor, 17 — (Sec. de Vendas, 2.º and.) Tel.: 52-8166, de 8,30 às 18,00 hs.** 79662 1400

## Leblon

**TERRENO NO LEBLON — Vende-se na rua Sambaiba, o lote n.º 12, com 12x46m. Preço Cr$ 500 mil cruzeiros. Tratar com sr. Antônio Telefone 27-0997. Também aceito ofertas.** 29965 1500

**À VISTA — COMPRA-SE — Terreno plano, esquina, área 360 m2. gabarito, 6 pavtos. ou 500 m2. gabarito 4 pavtos. Serve no meio da quadra com 18x20 gabarito 6 pavtos. ou 25x20 gabarito 4 pavtos. Chamar Sylvio 27-4575 e 42-0122.** 19966 1500

COMPRA-SE — Particular, compra a vista apto. pronto ou em final de construção: 1 ou 2 salas, 3 quartos e demais dependencias. Pôsto 6, Ipanema, Leblon, Canal, tel. 27-3458. 82929 1500

BAIRRO VISC. ALBUQ. — 2.250.000 — 24 x 44 — Terreno belíssimo para a construção de sua residência térrea cont. da R. Codajás — Ramos da Lagoa 26-7578. 27047 1500

LEBLON — Vendemos p| ent. vazio, apto. de sala, qto. coz. banh. comp. área e garage. Tem grande terraço anexo ao qto. Otimo preço e cond. de pgato. Inf. c| CONST. REAL S|A — Tel.: 22-5569. 4942 1500

LEBLON — Vende-se luxuoso apartamento com 2 salas, galeria c| 2 metros de largura, 4 quartos, 2 banheiros completos, copa, cozinha, terraço de serviço, 2 quartos para empregados, garage, atapetado e com inúmeros armários embutidos. — Preço Cr$ 3.000.000,00 — Tratar com GASTÃO MACIEL — Av. Rio Branco 117 — Salas 511|12 — Tels.: 52-5225 e 52-3622 78149 1500

**LEBLON — Vendo Cr$ ....... 3.000.000,00 na rua Dias Ferreira, magnífico terreno medindo .. 13,25x38, condições sinal 30% restante 90 dias Theophilo da Silva Graça. Av. Rio Branco 185-3.º Sala 310. Ed. Marquês Herval.** 79718 1500

LEBLON — Vendemos na Av. Visc. de Albuquerque, próximo à praia, maravilhoso apartamento, acabado de construir, de frente, composto de hall saleta, grande salão, sala de jantar, galeria, 2 halls, 3 quartos, sendo um duplo, banheiro social, copa, cozinha, grande área de serviço, dependências de empregada, c| banh. completo, garage suspensa com box. — Preço Cr$ 2.700.000,00, com ....... 1.500.000,00 financiados a longo prazo. Informações com a ADMINISTRADORA WAISMAN, LTDA., Av. N. S. Copacabana, 664 — Loja 22 — Tel.: 57-7778 — Galeria Menescal — Atendemos diàriamente, incl. domingos, até 22 hs. Centro: Quitanda, 30 — 3º andar — Sala 305 — Tel.: 52-7066. 7783 1500

## Leme

LEME — Vende-se a Rua Cel. Ribeiro da Costa n. 107 os ultimos aptos. de sala, quarto e sala e 2 quartos completos. Entrega em 60 dias. Ver no local e tratar com C. A. de Souza Lima a Av. Rio Branco 128 — 12.º sala 1204, tel.: 22-6503. 12741 1600

UM POR ANDAR — N. S. COPAC — LEME — J. Inv. Sala — 3 qts. Tudo amplo — 1.500 contos com 700 fin. Tel. 43-0267. 22099 1600

**LEME — Vendemos à rua Gustavo Sampaio n.º 123. Edifício "Terra, Mar e Ar", em final de construção Duplex (12.º e 13.º pavimentos), n.º 1.204, tendo: vestibulo, living, sala de jantar, toilette, copa, cozinha, área de serviço, quarto e W. C. criados, hall, 4 quartos (armários), varanda, 2 banheiros, garagem Cr$ 2.100.000,00 com facilidade. — Imobiliária Lemos Ltda., à Av. Nilo Peçanha, 26-7.º, sala 702. Tels.: 22-2483 e 42-9506.** 79706 1600

## Praça da Bandeira

**PRAÇA DA BANDEIRA — Terreno — Vendemos com 396 m2., a rua Sotero dos Reis, junto e antes do n. 100. Cr$ 800 mil, podendo facilitar parte a longo prazo. Imobiliaria Lemos Ltda. Av. Nilo Peçanha 26 — 7.º sala 702. Tels.: 22-2483 ou 42-9506.** 79707 1900

PRAÇA DA BANDEIRA — Vendemos apartamentos de sala e quarto separados, varanda, banheiro completo e cozinha. Preços desde Cr$ 390 mil. Tratar com Mario R. Paiva — Sylvio Alves a rua Rodrigo Silva 18, sala 506. Tel.: 42-9636. 13844 1900

ATENÇÃO — Praça da Bandeira — Ultimos aptos. de quarto, sala, cozinha, banheiro e varanda. Frente. Entrada: Cr$ 39.000. Construção adiantada. Tratar com ORLANDO ASSIS, Rua da Quitanda, 30, s. 811, telefone 52-5671. 168333 1900

## Rio Comprido

LOJA nova vende-se financiada de 60m2 anexo peq. ap. uso ou renda, Rua Matoso, 260, tratar Itapagipe 138 ap. 106 das 9 às 12 horas. 12753 2001

RIO COMPRIDO — Final de construção, Vendemos apto. com sala dupla, quarto separado, banheiro completo, cosinha e área com tanque. Preço Cr$ 370.000,00. Forma de pagamento, Cr$ 150.000,00 de entrada: Cr$ ..... 70.000,00 a combinar e o restante em 60 prestações mensais de Cr$ 3.337.00 a partir da entrega das chaves. Ver a R. Maia Lacerda, 620 apartamento 414 e tratar diretamente com os construtores e incoporadores Urbanizadora Central Ltda. Av. Presidente Vargas, 529 sala 309 Tel. 43-8539.

## Santa Teresa

CASA — Santa Tereza, alto luxo, em terreno área 2.800 m2. Vende-se facilitado, Proprietário 22-1237 - 25-0703 e 45-3260. 82922 2100

STA. TERESA — Vendo otimo prédio de 2 pavs. perto do Largo do Franca. Preço 1.400.000. Trata com sr. Guimarães 22-5447 e 22-9543. 12754 2100

## São Cristóvão

SÃO CRISTÓVÃO — Vende-se ótimo terreno à Rua Vileta, 31/33, esquina da Rua Tuiuty, próximo à Rua São Luiz Gonzaga, com 3.152 m2. Tratar na "Ebil", Emprêsa Bras. de Imóveis S. A. sito a Rua Senador Dantas 74 12.º and. ou pelo Tel. 52-9059 das 9 às 12 e das 14 às 18 hs 22229 2200

SÃO CRISTÓVÃO — Vendemos vários dos melhores terrenos do bairro. — Otimas condições. Inf. c| CONST. REAL S|A. — Tel.: 22-5569. 4939 2200

SÃO CRISTOVÃO — Vendo prédio antigo, solida construção para depósito e indústria. Tratar com Sr. Guimarães, 25-5447 e 22-9543. 19621 2200

## Zona Industrial

**ÁREA PARA INDÚSTRIA — Vende-se no final da Av. Brasil, início da Av. das Bandeiras, em Parada Lucas, com frente para a pista de concreto, com água, luz e fôrça, inteiramente terraplanado. Proprietário — Av. Graça Aranha, n.º 19. grupo 502. Tel. 42-4246 e 37-3078.** 80881 2400

ZONA INDUSTRIAL — A 150 metros da Avenida Brasil, vendo um lote de terreno na confrontação do farol que orienta a entrada de veículos para Ilha do Governador, situado à Rua "Porena" 166 com 1.005,40 m2., sendo 22 de frente para a rua "Porena" e 45,70 de esquina para a rua Feliciano de Carvalho. Preço base 1.000.000,00 de cruzeiros com parte financiada. Ver no local com entradas pelas ruas Teixeira de Castro Bittencourt Sampaio e Sargento Silva Nunes. Mais esclarecimentos diretamente com o proprietário sr. CHRISPIM ROCHA, pelo tel. 46-5942, da 8 às 20,30. 9711 2400

**BONSUCESSO — Vendo área industrial com 13.600 m2, no Caminho de Itararé junto e antes do 1031, terreno plano com água, fôrça e rua asfaltada. Facilita-se parte. Informações na Imobiliária Souto de Oliveira Braga Ltd., à Rua México 168, sala 301 a 305, fone 22-7278.** 12497 2400

INDUSTRIA - -TOMAZ COELHO E VICENTE DE CARVALHO - -Vendemos terrenos com grande facilidade de pagamento — Rudolf Karter e Cia. Ltda., Avenida Rio Branco, 173, sobreloja em frente a Galeria Cruzeiro, tels. 42-4635 e 22-6545 8507 2400

AV. BRASIL — Vendemos frente p| esta Av. grande área industrial. Podemos subdividi-la em áreas menores. Preço p| m2. Cr$ 2.500.00 c| apenas 20 por cento a vista, saldo financ. (Prox. Manguinhos) — Inf c| CONST. REAL S|A. — Tel.: ... 22-5569. 4941 2400

ZONA INDUSTRIAL — Vendo diversas áreas com várias metragens na Av. Brasil Av. das Bandeiras, Pres. Dutra, Ihaúma, etc. Tratar à Av. Rio Branco, 128 — 11º. — s| 1.111. Com GERALDO ALVES DE REZENDE. 82352 2400

## Tijuca

TIJUCA — 10% de sinal — Visite hoje das 9 às 17 horas, à Rua Barão de Mesquita, 26 em frente à Praça de Esportes do Colégio Militar, os magníficos apartamentos do Ed. "Las Palmas", c| 2 e 3 quartos, grande sala, banheiro social c| box, grande copa cozinha, dependências completas de empregadas, área de serviço c| tanque, construção bem adiantada, em início de revestimento, acabamento primoroso, sancas e florões nas salas, pinturas a óleo nos banheiros e cozinhas. Preços a partir de Cr$ 640.000,00 — 50% financiados em 5 e 6 anos. CARLOS MAC-DOWELL DA COSTA IMOVEIS. Av. Rio Branco, 108 — 7.º and. Tels. 42-9304/9527. 80314 2500

TIJUCA — 70% FINANCIADOS — Vendem-se ótimos apartamentos para entrega em 30 dias. Otima construção. Acabamento de luxo. Tem elevador. São Compostos de saleta, ampla sala, dois ótimos dormitórios, amplo banheiro com box, cozinha com armários de aço, banca de pia esmaltada montada sôbre armários de aço, área de serviço com tanque e Garagem. Preço: 680 mil cruzeiros com 200 mil cruzeiros de entrada e o restante financiado. Ver diàriamente à Rua Carvalho Alvim nº. 87 (transversal a rua Urugual junto ao no. 222). Tratar com FRANCISCO AMARAL na "ENIR LTDA" à Rua Ouvidor nº. 86, 5º. and., Tels.: 23-0662 — 23-0688 ou 43-7449. 7902 2500

TIJUCA — Vendemos uma das melhores esquinas do bairro. Met. 35 x 68. Cr$ 11.000.000,00. Pagto. a comb. Inf. c| CONST. REAL S|A. Tel. .... 22-5569. 4933 2500

TIJUCA — Terreno de 24 x 50 no melhor ponto. Vendemos p| Cr$ ....... 3.200.000,00 facilita-se o pagto. Inf. c| CONSTRUTORA REAL S|A. Tel. 22-5569. 4931 2500

VENDE-SE apto. proximo a Praça S. Pena, com 3 quartos, sala, copa, cozinha, varanda envidraçada e dependencias de empregada. Ver e tratar a Rua Conde de Bonfim 544, 5.º andar apto. n. 11. 12714 2500

**ATENÇÃO! Vendo apartamentos de alto luxo perto do Tijuca Tenis Club, construção adiantada, composto de: Vestibulo, 2 amplas salas, 3 ótimos quartos (5x3) c. armários embutidos. Copa e cozinha, banheiro em cor, dep. empregada. Sinal 50.000,00 na promessa 100.000,00 nas chaves .... 100.000,00. Prestações mensais de 6.000,00. O saldo financiado em 5 anos. Tratar diretamente tel.: 26-0281. Anita Gelbert. Atendo diàriamente das 9 às 20 horas. Oportunidade única!** 20298 2500

TIJUCA — Terreno de 15 x 24 vende-se à rua Maria Amália, junto e antes do n.º 867, em declive, podendo construir 16 apartamentos. Preço Cr$ 300.000,00, sendo parte facilitada a curto prazo. Tratar com AMERICO GOMES VELOSO, Av. Graça Aranha, 333, salas 301|2. Tel. 22-7439.

**ÚLTIMOS APTOS. — Praça Saens Peña (lado da sombra) na rua General Roca, 675 — Vendem-se aptos. compostos de, sala e 2 jardins de inverno, 2 e 3 quartos, banheiros com box pintado a óleo, área de serviço com paredes azulejadas, ampla cozinha pintada a óleo, tanque revestido de azulejos, quarto e banheiro de empregada, tubulação de TV para cada apartamento, elevadores Atlas. Apenas a venda apartamentos de frente nos 6.º, 9.º e 10.º andares — Preço 950 mil cruzeiros, 50 por cento facilitados durante a obra e 50 por cento financiados em 5 anos. Obra em final de acabamento. Tratar diretamente com os proprietários à R. da Alfândega 357. Tel. .. 43-6307.** 67481 2500

TIJUCA — Vendemos aptos. em pinturas, de luxo 2 aptos. por andar, edifício de 10 aptos. à Rua Conde de Bonfim, 1186 de hall, sala, 3 qtos., vários armários embutidos, banheiro em cor com box, grande cozinha com armários, exaustor, área c. tanque ladrilhado, deps. de empreg. instalação para água quente, na coz., área e banh. de empreg. Garage. Incinerador, piso Parquet, etc. Preços: Cr$ 750.000,00 e Cr$ ....... 800.000,00 com 50% financiados em 5 anos. Ver com o encarregado Sr. Léo. Tratar com Pennsylvania — Corretagem de Imóveis — Rua México, 111 grupo 504 ou tel. 45-1966 de 8 às 11. 12703 2500

TIJUCA — Aptos. de luxo — Sôbre pilotis — Otima localização — Vendo com 70% financiados — Tendo: 4 quartos, 2 salas conjugadas, 2 banheiros sociais. copa-cozinha, etc. Visitar diàriamente à Rua Professor Lafayete Côrtes n.º 55 — Próximo ao Colégio Militar, Inst. Lafayete e outros. Tratar à Av. Rio Branco. 128 - 11.º — Sala 1.111 com GERALDO ALVES DE REZENDE. 82353 2500

**HADOCK LOBO — Vendo Cr$ 2.400.000,00, nesta rua, esquina, medindo 10,50x60x1,40. Zona 8 pavs. Theophilo da Silva Graça. Av. Rio Branco 185-3.º Sala 310 edifício Marquês de Herval, até religação do telefone 46-4715.** 79717 2500

**TIJUCA — Vende-se o apartamento 502 da rua Visconde Figueiredo 99, do lado da rua Almirante Cochrane, com 2 quartos espaçosos, quarto para empregada, sala de jantar e outras dependencias. O edifício é provido de 2 elevadores Otis. Está no fim da construção — Centro de muitos colegios! Entrada de 500 mil e o saldo a combinar. Informações na rua Senador Dantas 20 — 16.º andar, sala 1603, depois das 14 horas. Ver no local.** 14735 2500

**TIJUCA — Vendem-se, à Rua Conde de Bonfim, 527, ao lado do Tijuca Tênis Club, os últimos apartamentos sôbre pilotis, em final de construção, com boa saleta, espaçosa sala, jardim de inverno, dois quartos, varanda, banheiro social com box, cozinha e dependencias para empregados Preços a partir de Cr$ ........ 620.000,00, metade à vista e o restante facilitado. Tratar a qualquer hora, no local ou na rua da Alfândega, 263, loja (Tofic Nigri e Filhos) tel. dia 43-5174; noite, 48-0551.** 14672 2500

**PARA ENTREGA VAGO — À Rua Amoroso Costa, 75 ótimos apartamentos de frente constando de: 1 sala, varanda, 3 quartos, banheiro completo, cozinha, área de serviço e banheiro de empregada. Prédio de 2 pavimentos com 1 apartamento por andar. Preços: Cr$ 780.000,00 e 820.000,00 com 50% financiado, sendo parte em 5 anos e parte em 12 anos, juros de 10% a.a. CIVIA — Trav. Ouvidor, 17 — (Sec. de Vendas, 2.º and.) Tel.: 52-8166 de 8,30 às 18,00 hs.**

**TIJUCA — Ótimos apartamentos em Edifício de 4 pavs., sôbre pilotis e com elevador, construção iniciada e na 3.ª lage. Situado à rua Adalberto Aranha, 57, constando de: 1 sala, J. inverno, 3 quartos, banheiro completo, com box, cozinha, quarto e dep. de empregada, abrigo para automóvel. No último pav. 1 apto. igual aos do pavimento tipo, tendo mais um grande terraço com 57,00m2. Preços: Cr$ 740.000,00 à Cr$ .. 850.000,00 c/50% financiado em 5 anos após o habite-se e 50% facilitado conforme andamento da obra. CIVIA — Trav. Ouvidor, 17 (Sec. de Vendas, 2.º and.) Tel.: 52-8166 de 8,30 às 18,00 hs.** 79848 2500

**TIJUCA — No mais aristocrático ponto da Tijuca, junto à praça Saenz Pena, vendemos suntuosa residencia de 2 pavimentos, em centro de grande terreno, composto de 4 salões, 6 grandes quartos, 2 banheiros sociais em côr, 3 grandes varandas, amplo jardim de inverno, copa, cozinha, dependencias completas para 2 empregadas, grande deposito com adega, armarios embutidos, grande garagem com armarios para guardar peças, jardim e otimo quintal. Campainha e instalação para telefone em todas as dependencias. Preço base: Cr$....... 3.000.000,00 com parte financiada e parte facilitada. Ver das 9 às 12 e das 15 às 18 horas, diariamente, incl. aos domingos, na rua Henrique Fleiuss, 146 e tratar na Administradora Waisman, Ltda., Av. N. S. Copacabana, 664, loja 22. Tel.: 57-7778 — Galeria Menescal — Atendemos diariamente, incl. domingo, até 22 hs. Centro: Quitanda, 30 — 3º andar — Sala 305 — Tel.: 52-7066.**

TERRENO — Vende-se à R. Clovis Bevilacqua, otimo lote de 22 x 57 — Av. Alte. Barroso 90, sala 207 — J. C. FARIA — Fones 22-7936 e .... 42-4978. 7908 2500

ITAIPAVA — 1.800.000 — Sitio com casa nova c| 15 mil ms2 — aproxte. — casa de caseiro — todo mobiliada — Luxo — Conforto — Para familia de fino trato. Chaves RAMOS DA LAGOA 26-7578. 27049 2500

TIJUCA — Vendemos à rua Urugual, entre Conde de Bonfim e Maracanã, excelente apto. c| grande sala, 3 amplos qtos., copa-coz., qto. de banho comp. e demais depend. Ed. c| play-ground, garage e todos os requisitos modernos Otima modalidade de pagto. Inf. c| CONSTRUTORA REAL S|A. Tel. 22-5569. 4977 2500

TIJUCA — Vendo 2 prédios construção recente com 4 q. 2 sl. e 4 q. 3 sl. 2 banheiro, garage, varandas ........ 1.800.000,00, 2.000.000,00 financiados, tratar 52--0029 das 8 as 12 h. 12776 2500

TIJUCA — USINA. Vendo maravilhoso apartamento, com deslumbrante vista ocupando todo um pavimento com área aproximada de 350 m2. com 2 terraços privativos e as seguintes peças: grande livin. conjugado com sala jantar, grande jardim inverno c| piso marmore (Carara) biblioteca 4 quartos, grande copa, cozinha americana, dependências de empregados e garagem ampla. Vêr a Rua São Miguel 759, apto. 301. Informações — 57-7153 ou 43-6039 com o proprietário. 16858 2500

TIJUCA — SAENZ PENA. Vende-se terreno de 12 x 60, rua Henrique Fleiuss, junto e antes do n.º 395, quase plano, linda vista, matas por 380 Mil. Entrada 200 Mil o resto em 2 anos. Vale muito mais. FRANCISCO — 42-8660. Av. Franklin Roosevelt 194, s| 708. 14736 2500

TIJUCA — APTO. PRONTA ENTREGA — VENDO com ampla sala, 2 quartos, dependências completas de empregada etc. Tratar à Av. Rio Branco, 128 — 11º. — s| 1.111 com GERALDO ALVES DE REZENDE. 82350 2500

## Urca

URCA — Vende-se à Rua Joaquim Caetano ótima casa de esquina, com 3 salas, 4 quartos, 2 banheiros, terraço, demais deps. e garagem para 2 carros. Otima construção, escadas em mármore, etc. Preço Cr$ ........ 2.300.000,00, com Cr$ 800 mil em 15 anos e o saldo a combinar. Inf. LAUDELINO MARTINS - Tel. 25-8299. 12504 2600

ATENÇÃO — URCA — Tenho comprador para residencia neste bairro. Negócio para liquidação rápida. Tratar com ORLANDO ASSIS Rua da Quitanda, 30, s. 811, tel. 52-5671. 16935 2600

## Vila Isabel

VILA ISABEL — Vendo apto. para ocupação imediata, 2 por andar, de frente, com: ampla sala, 3 quartos, todos de frente, varanda, cozinha, banheiro c| box área de serviço e qt. de empreg. Interessante oportunidade. Preço Cr$ 550.000,00 com parte financiada na C. Econômica e facilidades. Chaves c| JUVENCIO BARRETO JR. Rua Rodrigo Silva 18 — 10º and. gr. 1005. Fone 22-7226. 14646 2700

VILA ISABEL — Vendo, à rua Tôrres Homem, 710, terreno com 22.50x83.00, plano, ótimo para construção. Entrega imediata, Livre e desembaraçado. Preço Cr$ 3.000.000,00, com 50% facilitado em prazo a combinar e 50% financiados em 5 anos. — Ver no local e tratar com J. C. ARAGÃO, av. Rio Branco, 151, grupo 1612. Tels. 52-6213 e 32-3635. 78135 2700

VILA ISABEL — Vendemos residência em terreno de 350,00m2. const. antiga mais sólida e consvda., c| sala 4 qtos., e demais depend. Entrega vasia. Cr$ 800.000,00 c| finemto. Inf. c| CONST. REAL S|A. Tel. ... 22-5569. 4936 2700

VILA ISABEL — Vendo, na Rua Engenheiro Gama Lobo, 6 lotes de terreno com 12x30 cada. Preço Cr$..... 320.000,00 com 50% financiados MILTON MAGALHAES, Av. Erasmo Braga, 255, s. 404, fone 22-6128. 4804 2700

## Subúrbios da Central

PAVUNA — Vendo na R. Mercurio lote de esquina em zona comercial com 15 x 24,60. Milton Magalhães — Av. Erasmo Braga 255, sala 404 — Tel.: 22-6128. 7848 2800

QUINTINO BOCAIUVA — Leilão Judicial — 2 predios R. Clarimundo Mello 1050 e 1064 divididos em comodos para moradia, ambos em terrenos de 11x14m. Nilo vende em leilão dia 13 de junho as 16.30 hs. em frente aos mesmos. Inf. 42-6665 — Anuncios detalhados no Jornal Comercio. 13830 2800

ATENÇÃO! — Vende-se um grande prédio velho e vazio, serve para colégio, casa de saúde ou para grande incorporação. Ver durante o dia, à rua Henrique Dias n.º 24. Terreno de 11x66,45. Preço Cr$ 1.000.000,00. — Tratar com o SR. MACHADO, telefone 48-7149. 8544 2800

VICENTE CARVALHO — em Frente à Cipan — Vendemos magnífico terreno industrial inteiramente plano com grande frente ca. 16 mil metros quadrados. Rudoef Karter e Cia. Ltda. Avenida Rio Branco 173 sobreloja. tels. 42-4635 e 22-6545

JACAREZINHO - Rua Viuva Claudio — Vendemos magnífica área de terreno ao lado do Laboratório Pierre com 4.459 m2. Base Cr$ 3.900.000,00 com alguma facilidade. Rudolf Karter e Cia. Ltda. Avenida Rio Branco 173 sobreloja em frente a Galeria Cruzeiro. tels. 42-4635 e 22-6545 8500 2800

NOVA IGUACU — Vendo area de 11.500m2 plana, a Cr$ 100,00 o m2, a 5 mins. da estação, no kilometro 16 da Estrada Presidente Dutra com força eletrica, nascente propria e uma casa modesta. Ideal para grande indústria, chacara, granja ou casa de saúde. Mais informações com Alvaro Borges, à Rua André Cavalcanti, 33, 5.º and. das 12,30 às 13,30 horas. 2800

IRAJA' — Vendo a Rua Apinagé terreno lano de esquina c. 1.608 m2 luz, força e aguo, transversal a Estrada Velha da Pavuna. Milton Magalhães. Av. Erasmo Braga 255, sala 404, telefone 22-6128. 7849 2800

ENCANTADO — Residência recém-construida c| ampla sala, 2 qtos., e tôdas as demais depend. Terreno .. 10 x 40. Vasia p| Cr$ 400.000,00 c|| financiamento. Inf. c| CONST. REAL S|A. Tel. 22-5569. 4940 2800

SANTA CRUZ — Vendo em zona industrial, a 5 minutos da Estação de Santa Cruz, e a 10 minutos da Estação de Matadouro, terreno plano com 12.000 m2, tendo água, luz e fôrça. Vendo também separadamente lotes de 2.000 m2. Preço de 200,00 o m2. Plantas e informações no escritório. MILTON MAGALHÃES. Av. Erasmo Braga. 255, s| 404. Telefone 22-6128. 2907 2800

**BARÃO DE BOM RETIRO — Vende-se ótimo apartamento de frente, em prédio de esquina, para entrega em trinta dias, com 2 quartos, sala, e demais dependências. Construção excepcional, com materiais de primeira qualidade e acabamento de luxo incluindo sancas de gesso, banheiro em côr, cozinha com azulejos até o teto, tanque e terraço revestidos de azulejos. Financia-se 50% em 10 anos, tabela Price. Rua Conselheiro Jobim n.º 179, junto ao Colégio Pedro II e Cinema Santa Alice.** 12774 2800

## Jacarèpaguá

JACAREPAGUA — Lotes 12x30, água esgotos, comércio, colégio e condução. Cr$ 5.000.00 sinal e 120 prestações de 1.721,60. Posse imediata. — C. NUNES DE QUEIROZ, rua 1º de Março, 17, 2º, s| 6; Tel.: 23-2553. de 9 às 12. 23245 3001

**LOCALIZAÇÃO IDEAL PARA INDÚSTRIA LEVE OU AGRO-INDÚSTRIA-JACAREPAGUÁ — Terreno com 2.930 m2., completamente plano, sendo 2.210 m2. com licença e planta aprovada para indústria leve e 720 m2. residencial. Frente de 36 m. para rua asfaltada. Estrada Leblon — Jacarepaguá e nas proximidades da nova estrada Grajaú — Jacarepaguá — Casa residencial ao lado do terreno industrial já iniciada. Informações e planta com dr. Rivadavia das 11 até 13 e 17 até 18 horas. Tel. 52-3223. Av. Rio Branco, 117 — Sala 101.** 21097 3001

TAQUARA — Vendo belíssima area de 20.400 m2 excepcional para criação ou fim de semana. Clima maravilhoso. Cr$ 300 mil, com facilidade. M. S. Ramos. Tel.: 26-8889. 14717 3001

JACAREPAGUA' — Vendo no antigo loteamento do Recreio dos Bandeirantes, lote de esquina psoximo a praia com 612 m2. Milton Magalhães Av. Erasmo Braga 255, sala 404. — Fone 22-6128. 7854 3001

JACAREPAGUÁ — Compro sitio c| Piscina — para distintíssimo cliente — Base de preço: 5.000.000,00. Tratar c| o Corretor RAMOS DA LAGOA — 26-7578. 27046 3001

## Sub. da Leopoldina

RAMOS — Vendemos terreno c| 2 frente, gab. 6 pavtos. Met. 570.00m2. Cr$ 500.000,00 facilita-se o pagto. Inf. c| CONST. REAL S|A. Tel. 22-5539. 4930 3200

## Niterói

**NITEROI — Excepcional oportunidade! Construção de belíssimo edifício, no centro da cidade de Niterói, na rua Cel. Gomes Machado, esq. de Barão do Amazonas, a 2 minutos das barcas, de apartamentos de saleta, sala, quarto, cozinha e banheiro completo, acabamento de 1.ª ordem. Preços a partir de 275 mil cruzeiros, com sinal de 10 mil cruzeiros e o restante em 80 prestações — Informações e vendas, com EVER, Av. Amaral Peixoto, 35, 9.º, conjunto 902, sala 2.** 7757 3300

ICARAI — Vende-se Apto. c| living. 3 quartos, copa-cozinha, etc. Preço 300.000,00 à Vista, facilitado, e saldo 200.000,00 em vinte anos. Tratar R. México 98, sala 801 das 9 as 11 horas. 16856 3300

NITEROI — Rara oportunidade! Terrenos em zona turística, de grande futuro, perto de 3 praias, a 20 minutos do centro da cidade, constituem o melhor e mais seguro emprêgo de capital que V. Sa. poderá encontrar no momento. E com a rápida desvalorização da moeda é não hesitar; comprar quanto antes, aproveitando ainda êste plano de venda à vista; desde 10 mil até 56 mil cruzeiros!!! A prazo à partir de 30 mil em prestações de 500 cruzeiros. JAIR CARLOS na Av. Rio Branco, 108, sala 811, ou pelo tel. 42-1040 para visitar sem compromisso. 13870 3300

## Ilhas

ILHA DO GOVERNADOR — Freguezia — Vende-se a rua Chapot Prevost, magnífico lote de terreno medindo .. 12,55 x 28,70. Cr$ 350.000,00. Ver no local o lote nº. 4 e tratar a Av. Rio Branco 143 — 1º. and. sala 11-12, Fone: 52-1478. 18898 3400

ILHA DO GOVERNADOR - Terreno vende-se com 19m. de frente e 533m2, a rua 46 junto e depois do predio n. 226 e fundos para a rua 45 junto a condução pela estrada Ribeira-Galeão. Informações das 14 às 16 horas pelo Tel. 42-4246 80877 3400

## Petrópolis

CASA DE CAMPO — Petrópolis — Bonclima —Vende-se nova, centro terreno com acabamento primoroso — Aceita-se parte pagamento, apto no Rio — Facilitando pagamento. Infs. - 46-6190. 29000 3500

ATENÇÃO — Oportunidade. Vendo apartamentos de alto luxo já iniciada a construção, no mais fino ponto de Petrópolis a rua Souza franco, todos aptos. de frente, composto de: vestibulo, ampla sala, varanda, ótimo quarto, banheiro, cozinha, área, dep. de empregada. Preço 270.000,00. Sinal somente 20.000,00 e prestações mensais de 2.000,00. O saldo em pequenas parcelas. Tratar tel. 26-0281. Anita Gelbert, raro negócio. 20295 3500

VENDE-SE com frente para a Rodovia Rio-Petropolis Km. 34, confortavel e moderna casa de campo construida em terreno todo plano, com arvores frutíferas, todo cercado de muro de pedra, com 5 mil m2 linda vista panoramica, 350 metros de altitude e distante 50 minutos da Praça Mauá com onibus de 15 em 15 minutos, Mais informações. Telef.: 22-7857 das 8 as 10 hs. 13861 3500

PETROPOLIS — Invulgar oportunidade — Por apenas Cr$ 175.000,00 — V. pode comprar agora em privilegiado local, perto de Quitandinha, ótimos apartamentos de quarto-sala com armário embutido, banheiro e cozinha, integrando o magnífico conjunto "NORMANDIA", agora em início de incorporação. Local elevado, dominando invejável panorama, e plano arquitetônico em que se incluem, para uso e propriedade dos condôminos, piscina, play-ground, salões de estar e de recepção, cinema, campos de esportes e diversos outros melhoramentos, o que torna êsse lançamento o mais promissor dos investimentos imobiliários dos últimos tempos. PLANO DE PAGAMENTO EXCEPCIONAL: Cr$ 10 mil de sinal, 25 mil facilitados e o restante em prestações mensais de apenas Cr$ .. 2.333,30. SEM JUROS. — Prazo de entrega: 18 meses. Informações e vendas exclusivas: IMOBILIARIA "LIF" LTDA., Av. N. S. de Copacabana, 661, — 2º andar — Tel.: 37-4635, onde atende diàriamente até às 8 da noite, inclusive domingos. No Centro: Rua 7 de Setembro, 66, 12º andar — Tel.: 22-9392. 12625 3500

## Teresópolis

TERESOPOLIS — Vendo urgentíssimo lindo apartamento, novinho, de frente, vista deslumbrante para a serra dos Orgãos, com sala, jardim de inverno, quarto, banheiro cozinha, Preço: 60 contos à vista e 2 por mês, com juros e tudo incluido. Edifício Arco-Iris na Rua Taumaturgo. Teresópolis. tratar com porteiro. 18925 3600

TERESOPOLIS: — Vendo urgentíssimo e diretamente linda fazendinha a 6 Kms. da cidade, ônibus à porta, com casa de campo, matas, várias nascentes, luz própria, com 161.445 m2 local maravilhoso e valorizadíssimo. Preço excepcional de Cr$ ..... 1.100.000,00 com apenas Cr$ ........ 350.000,00 à vista e o resto 5 anos a 8% de juros. Tel. 52-8841 — Urgentíssimo. 18926 3600

TERESÓPOLIS — Vende-se lotes com água encanada, a prazo, diretamente. Condução direta do Rio. — Informações 26-2685. 16728 3600

TERESOPOLIS — Parque do Imbuí Vendo aproximadamente — 5.000m2 representados pelos lotes 349-B, 350-A 350-B e 351-A, da Estrada do Circuito Novo — Preço de raríssima ocasião: Cr$ 350 mil, 50 por cento a vista e 50 por cento financiados em 5 anos — Ver no local, pedindo obsequio ao encarregado do Parque para mostrar. Tratar diretamente com o proprietario a Av. Rio Branco 151 — 16.º andar grupo 1612 — Tel.: .. 52-6213 e 32-3635. 78137 3600

CASA DE CAMPO EM TERESOPOLIS — Vendo bela residencia recém-construida em centro de terreno ajardinado e em rua calçada e paralela à Av. Presidente Roosevelt, com grande living com recanto para refeições jardim de inverno, com linda vista para o Golf Club. 3 bons quartos com armários embutidos, 2 banheiros com água quente e fria, cozinha com fogão Ultragás, dependencias para empregada, grande area de serviço e garage, c. armários embutidos. preço Cr$ 1.200.000,00 — com parte a vista e parte facilitada - Informações em Teresopolis — Parque Regadas, loja 33, tel. 2716, no Rio, Av. Erasmo Braga, 227, grupo 1015, telefone 52-0283. 69222 3600

## Sítios e Fazendas

PATI DO ALFERES — Vendo área de 65.000mts. com água nascente — Preço Cr$ 1,80 o m2. Tratar com Alvaro Borges à Rua do Ouvidor, 128, loja. 3700 3700

PASSA-SE 3 lotes de 10 mil metros cada, para lavoura, no melhor ponto em Magé Para melhores esclarecimentos: Sr. GASTÃO, Rua Senado, 258 — 2.º andar — Das 8 às 12 horas.

## Terrenos p/Veraneio

SITIO — Vende-se ou troca-se por caminhonette em estado de novo — Tratar com Sr. Carvalho telefone: 52-1353. 12712 3800

SITIO — Vendem-se entre Pedro do Rio e Areal, com casa, garagem, cocheira, grande pomar e muita agua Estradas asfaltadas e mecanizadas até o sítio, area 45.000 m2. Preço a dinheiro Cr$ 70 mil. Tratar com o proprietario. Tel.: 25-2227. 16840 3800

FAZENDINHA DE FRUTICULTURA — Vende-se, no alto da serra, em Paulo Frontin, a 600 mts. de altitude, a 1 hora e 20 do Rio com onibus à porta e luz da Light uma linda fazendinha com 500 mts. de frente por 1.000 de fundo. Tem casa moderna mobiliada, garage, 2 casas de empregados, jardim, horta, chiqueiro, galinheiro, bananal, canavial e 2.500 fruteiras recém-plantadas de tôdas as espécies, inclusive 1.500 laranjeiras. Possui água encanada mata, 3 riachos e 4 nascentes. Preço: 800 mil cruzeiros, sendo metade à vista e metade em 5 anos. Tratar à rua Aires Saldanha, 98, apto. 201. 27027 3800

VAZ LOBO — Terreno Rua IACI, com luz, água, gás, com boa metragem — Vende-se — Infs. 22-3441. 15773 91

**LOJA — Avenida Rio Branco — Vende-se no Edifício Marquês do Herval (antigo Pálace Hotel) com 200 metros quadrados Tratar no Banco Hipotecário Lar Brasileiro, à Rua do Ouvidor, 90 — 5.º andar.** 7702 91

**DISQUE 42-9011 E RESERVE SEU APARTAMENTO — SEM ENTRADA — PRAZO ATÉ DIA 16**

Aproveite a ocasião, pois do dia 18 de junho em diante, serão cobradas as entradas de 18.000,00, 30.000,00 e 45.000,00.
Agora, você ainda pode comprar SEM ENTRADA, pagando apenas 560,00, 1.200,00 ou 1.800,00 por apartamentos de sala e 1, 2 e 3 quartos, banheiro, coz., área, no novo bairro do Condomínio VICENTE DE CARVALHO. Construção iniciada.
Tratar com M. A. RIBEIRO — Av. Rio Branco, 277 — Sala 1604-B — Telefone: 42-9011. 78508 91

# BOTAFOGO
## LEILÃO

LEILOEIRO GASTÃO DE CARVALHO, venderá em seus salões, à PRAIA DE BOTAFOGO, 440, hoje, dia 7 — Quinta-feira, às 15 horas, MÓVEIS, para sala, dormitórios e varanda; LUSTRES DE CRISTAL, RÁDIO-ELETROLAS, RÁDIOS, TOCA-DISCOS, MÁQUINAS PARA LAVAR ROUPA e mais objetos que será publicado em catálogo no "Jornal do Comércio". Informações pelo fone 26-1643, com o sr. Senna. 13890 91

## LOJA

Vendo à Rua Barão de Mesquita 20 quase esquina com S. Francisco Xavier com 65 metros. Otimo ponto comércio. Tratar com Sr. Coelho no local pela manhã, ou pelo tel. 42-5762. 12679 91

## VENDO AS SEGUINTES PROPRIEDADES

Vendo em Goiás, no Município de Pôrto Nacional, 1 fazenda com 787 alqueires geométricos. Preços: Cr$ 700.000,00 (setecentos mil cruzeiros).

—oOo—

Vendo em Goiás, no Município de Sítio D'Abadia, 1 Fazenda com 7.500 hectares. Preço Cr$ 4.000.000,00 (quatro milhões de cruzeiros).

—oOo—

Vendo em Goiás no Município de Itaberaí, 1 Fazenda, formada com 110 alqueires Geométricos. Preço: Cr$ 2.000.000,00 (dois milhões de cruzeiros).

—oOo—

Vendo em Goiás no Município de Paraúna, 1 Fazenda com 118 alqueires Geométricos. Preço: Cr$ 1.800.000,00 (Hum milhão e oitocentos mil cruzeiros).

—oOo—

Vendo em Goiás nos Municípios de Itapaci e Uruaçú, 1 Fazenda formada para criação e culturas com 5.500 alqueires Geométricos. Preço: Cr$ 27 000 000,00 (Vinte e sete milhões de cruzeiros).

—oOo—

Vendo em Mato Grosso, no Município de Barro de Garças, 1 Fazenda com 19.500 hectares para criação e culturas. Preço: Cr$ 9.000.000,00 (Nove milhões de cruzeiros).

—oOo—

Vendo em Mato Grosso no Município de Santo Antônio de Leverger, 1 Fazenda com 10 000 hectares para criação e culturas. Preços: Cr$ 7.000.000,00 (Sete milhões de cruzeiros).

—oOo—

Vendo em Mato Grosso, entre as estações de Madoquena e Pôrto Esperança, na margem da Estrada de Ferro Noroeste do Brasil, 1 Fazenda para criação e culturas, com 28.000 (Vinte e oito mil hectares. Preço: Cr$ 700,00 (Setecentos cruzeiros) por hectare.

—oOo—

Vendo em Minas Gerais, a 18 quilômetros de Pôrto Novo, na margem da Estrada Rio Bahia, 1 fazenda com 48 alqueires Geométricos, com 150 cabeças de gado, casa, benfeitorias, luz e telefone. Pode servir também para indústria, e aceito permuta por casa no Rio situado na zona sul. Preço base: Cr$ 3.000.000,00 (Três milhões de cruzeiros).

—oOo—

Vendo no Espírito Santo, no Município de Muniz Freire, altitude de 780 a 1.000 metros, 1 Fazenda com 900 alqueires Geométricos, que será atravessada pela Estrada BR-31 (Vitória Belo Horizonte) em construção. Preço: Cr$ 10.000.000,00 (Dez milhões de cruzeiros).

—oOo—

IMÓVEIS EM GERAL

**AMÉRICO GOMES VELOSO**

*Av. Graça Aranha, 333 — Salas 301-2 — Tels.: 22-7439*
RIO DE JANEIRO

79967 91

## COMPRO URGENTE

LAGOA — De Ipanema ao Jardim Botânico — Residência com bom terreno.

IPANEMA — LEBLON — Casa com 2 salas e 3 quartos.

FLAMENGO — Aptos. com sala, quarto, banheiro, cozinha e quarto de empregada e sala e 2 quartos.

BOTAFOGO — LARANJEIRAS — Casa em ruas transversais.

COPACABANA — Aptos. de sala, 2 e 3 quartos. Inclusive bairro Peixoto.

MILTON MAGALHÃES

Avenida Erasmo Braga, 255 — Sala 404 — Telefone 22-6128
20324 91

## Terrenos em Nova Iguaçu

70 LOTES

Vendem-se em Cava, a 200 ms. da estação, ruas prontas, planos, com luz elétrica, no meio de bungalôs e casas de campo. 30.000 m2 por Cr$ 1.500.000,00 facilitados. Tratar pelos telefones 57-3449 e 37-4026.
25146 91

## VENDEMOS EM 30 DIAS

Organização especialisada vende sua casa ou apartamento em apenas 30 dias — Av. 13 de Maio, 13 — 13.º andar — Grupo 1.313 — Telefone: . . . 42-9178 — (Edifício Municipal). 82916 91

## GRANDE OPORTUNIDADE

GOIÁS

NOVA CAPITAL

Vende-se fazenda de 1.000 alqueires goianos (48,400 m2), ótimamente situada no Município de Luiziana, distando apenas 12 quilômetros do perímetro da nova Capital Federal, ou sejam 23 quilômetros do centro da cidade. Terreno quase todo plano em florestas, pastos, córregos, benfeitorias e uma casa da Fazenda. Esta fazenda foi demarcada judicialmente, cercada e devidamente registrada em cartório da cidade de Luiziana. Preço por alqueire Cr$ 5.000,00 — 50% à vista e o restante 50% a combinar. Tratar com o Dr. Amaro Taylor, à Rua Debret n. 23 — s/50/6 — Tels. 52-5649 ou 32-9143. 12762 91

## LAGOA — TERRENO

Particular vende urgente, magnífico terreno em local privilegiado, descortinando tôda a Lagoa, à Rua Tabatinguera, a poucos metros da Avenida Epitácio Pessoa, medindo 15x27. Preço Cr$ 650.000,00, sendo 200 mil à vista, 170 mil em 6 meses e 280 mil fin. Maiores detalhes pelo telefone 43-0604. 4927 91

## LOJAS

JARDIM LARANJEIRAS

A Cia Têxtil Aliança Industrial vende para entrega imediata magníficas lojas com área de 80 a 105 m2. — Tratar à Av. Rio Branco n.º 151 — 8.º andar — Telefone 42-6030 — Ramal 8.
14727 91

## AVENIDA AUTOMÓVEL CLUB

Grande oportunidade, família alemã, vende sua propriedade, composta de 21.000 m2, de terreno, com as seguintes construções: um galpão luxuoso de 230 m2, para instalar uma fábrica e uma lindíssima casa de 1 enorme salão, 2 dormitórios, copa-cozinha, 2 quartos para empregada, 2 luxuosos banheiros, construção recente e de primeira. Preço por tudo, Cr$ 2 500.000,00, facilitando pagamento, entrega imediata vazia. Tratar urgente 42-1188. 4924 91

## CASA COSME VELHO

Vende-se uma residência de rara beleza, com uma muito luxuosa piscina, construção de 1934, pràticamente nova, acabamento luxuoso, pintura a óleo, decoração e arquitetura feita pelos famosos arquitetos, composta de living-room, sala de jantar, biblioteca, escritório, magnífico jardim de inverno em mármore italiano, 5 dormitórios, 3 luxuosos banheiros, copa-cozinha. No centro de parque iluminado e arborizado de 1.000 m2, com frente de 37 metros. Preço de ocasião Cr$ 5.900.000,00, facilitando 50% em prazo longo Tratar: Sociedade Imobiliária "ICCA" Ltda., Av. 13 de Maio n. 23 - 4.º andar, telefones 42-8597 e 52-2212. 4925 91

## CONSTRUÇÃO — REFORMA E PINTURA

Executamos com máxima perfeição e rapidez qualquer obra com pessoal especializado. Executamos planta para obra. Tel. 46-9171 Sr. Jorge. 16829 91

## HOTEL EM SÃO PAULO

NA AV. S. JOÃO — Vende-se ou permuta-se por imóvel em São Paulo. Bom preço para negócio direto. Informações à Rua Barão de Itapetininga, 140 - 2.º — Conj. 24-A. 79605 91

## EDIFÍCIO SAN NICOLA

Rua Aires Saldanha, 76 — esquina de Miguel Lemos

COPACABANA

**Apartamentos todos de frente**

Sala e quarto separados — sala e quarto conjugados — Banheiro completo com box — Kitchnette com fogão. Preços a partir de Cr$ 360.000,00 com 10% de sinal. — Prestações mensais a partir de Cr$ 2.400,00.

INCORPORAÇÃO DE: RICARDO SEABRA PINTO e CÉSAR SEABRA RANGEL

VENDAS E INFOMAÇÕES:

**SOCIEDADE IMOBILIÁRIA REDENTORA LTDA.**

RUA MAYRINK VEIGA, 28 - 2.º — SALA 7

TELEFONES: 43-8715 — 43-4071 — 43-9992

82361 91

## ANDAR C/850 M2

Niterói — Av. Amaral Peixoto. Construção iniciada. Entrega em 30 meses. Base 9 milhões. Preço Fixo. Sem reajustamento, sem Entrada, sem juros. Pagamento em 70 prestações mensais. Urgente: Tratar — Av. Rio Branco, 151 sobreloja — Sala 203 — Fone: 52-8926 — Elias Bichara. 4919 91

## CASAS PRONTAS EM NOVA IGUAÇU

Entrada Cr$ 20.000,00 — Mensal Cr$ 2.400,00
Entrada Cr$ 25.000,00 — Mensal Cr$ 1.400,00
Entrada Cr$ 50.000,00 — Mensal Cr$ 900,00

Vendo casas novas, prontas para serem habitadas, com dois quartos, sala, cozinha, banheiro, varanda na frente e área de serviço com tanque nos fundos, água e luz ligada, todo comércio e condução à porta, grande jardim e quintal, muro na frente, entrada para automóvel, taqueada e teto de laje, distante apenas 15 minutos da estação. Para ver, tratar à Rua Juan Pablo Duarte, 48, 4.º andar, sala 404 — Tel. 42-3750 — Antiga Rua das Marrecas. 82786 91

## VENDO

Fino Gôsto Próprio
Para Embaixadores

CASA: Santa Tereza em terreno c/2.800 m2.
APARTAMENTOS: Praia Flamengo c/450 m2 e Esp. Castelo. Av. Pres. Roosevelt tam. menor

Proprietário:
22-1237/25-0703/45-3260

## LOJA — CENTRO

VENDE-SE em construção à Rua da Assembléia n. 45 — Construtora Duvivier S. A. — Rua Álvaro Alvim n. 31 - 8.º andar. 7893 91

## OPORTUNIDADE DE NEGÓCIO

MATO GROSSO — CUIABÁ

Vende-se uma gleba de 39.000 hectares de terras próprias para criação de gado e lavoura, na Sesmaria denominada SERRA AZUL OU MONJOLINHO, terreno respeitado em tôda a sua extensão e reconhecido pelo Estado, como propriedade legítima, que a admitiu a Registro, às fls. 183 a 186, do livro 3.º, de títulos de propriedades do município da Capital, achando-se a mesma extremada da parte que os proprietários da mencionada Sesmaria reservaram para si.

A gleba é cortada por diversos Ribeirões que descem da SERRA AZUL, todos de água permanente.

Os interessados queiram dirigir-se ao procurador dos proprietários, à Rua Barão de Melgaço n. 419, Cuiabá, Mato Grosso. 27008 91

## GRANDE LOJA — PETRÓPOLIS

Vendo, dentro da Av. 15 de Novembro, excelente ponto para qualquer espécie de comércio, entrega imediata, desocupada, preço Cr$ 985 mil, sendo 300 mil de entrada e o resto facilitado e financiado a longo prazo, aceito um carro pela parte financiada, e propostas para pagamento à vista. Ver e tratar diretamente com o proprietário, à Av. 15 de Novembro n. 41 - apto. 301 — Fone 2371 — Petrópolis. 7865 91

## GRUPOS DE SALAS NO CENTRO

Vendem-se à Rua 1.º de Março n.º 39, alugadas sem contrato.

Tratar à Avenida Rio Branco, 151, 8.º andar ou pelo telefone: 42-6030. 14729 91

## LOJAS — COPACABANA

INICIO DE INCORPORAÇÃO
Vendemos à Rua Sá Ferreira, quase esquina da Av. N. S. DE COPACABANA, amplas lojas
TRATAR NO LOCAL
de 8 às 23 horas, ou diretamente com a firma IRMÃOS DUEK LTDA.
Rua Sete de Setembro, 66 — 7.º andar — Tels.: 42-9543 — 32-8641 — 42-0797

## GRANJINHAS

Nova Estrada — Rio-Teresópolis-Friburgo

a Cr$ 400,00

mensais, sem entrada e sem juros, situadas na Raiz da Serra, a 20 minutos antes de Teresópolis. Estrada de Ferro e 10 ônibus diários cortando o loteamento.

Lotes de 1.000, 5.000, 10.000 m2, etc.

Ótimo clima, riachos, escola, pôsto de gasolina, breve hotel, piscina. Muitas casas. É uma cidade serrana que nasce. Levamos ao local, sem compromisso, aos domingos e quintas-feiras. Dec. 58, referências bancárias e particulares. Somos proprietários. Maiores detalhes à Rua da Quitanda n. 67, salas 603-5. Tel. 22-3807. GRANJAS CADETE FABRES.

"Os Gauleses (Os Bárbaros) já compreendiam o valor de um lote de terra, pois disputavam com a própria vida a posse onde pudessem plantar e viver. Entretanto, a nossa gente... ainda não compreende que na inflação só vale quem tiver pedaço de terra".
71654 91

## ATENÇÃO!

Madureira, zona industrial, sem contrato, lojas e apartamentos e seis casas. Renda: Cr$ 25.000,00, junto ao lado, um terreno com 8 x 54 com instalações prontas para sobrado, com planta aprovada. Preço: 1.700.000 cruzeiros, com o Sr. BANDEIRA — Tratar no Tabelião Mozar Lago, ou Sr. JOÃO, à Estrada Vicente de Carvalho, n.º 223. 16886 91

## GRANDE APARTAMENTO COPACABANA

POSTO 5 1/2

Família mudando-se vende seu luxuoso apartamento, de frente, todo atapetado, jardim de inverno em mármore estrangeiro, conservadíssima pintura a óleo, muitos armários embutidos, composto de 2 enormes salões, 4 grandes dormitórios, 2 luxuosos banheiros, grande copa e cozinha, 2 quartos para empregadas e garagem. Preço por motivo de grande urgência Cr$ 1.950.000,00. Tratar: Sociedade Imobiliária "ICCA" Ltda., Av. 13 de Maio n. 23 - 4.º andar, telefones 42-8597 e 52-2212. 4923 91

## ÁREA INDUSTRIAL

Vendo uma área com 44.200 m2 na Presidente Dutra, Quilômetro 21, com entrada e saída para a mesma. Tratar Av. Nilo Peçanha n. 45 — Tel. 234. Nova Iguaçu. Preço Cr$ 50,00 o metro quadrados. 7841 91

## PALACETE — ZONA SUL

Vende-se ou permuta-se por outros imóveis no Distrito Federal luxuosa residência, duas frentes 50 metros cada rua, galeria, hall, escada mármore italiano, salões música, jantar, almôço, escritório, banheiro social, artística piscina, 4 conjuntos, dormitórios contendo cada um, quarto dormir, quarto vestir e sala de banho, copa, cozinha, 4 quartos empregadas, 2 garages, adega. Localização previlegiada. Preço excepcional, Cr$ ... 19.000.000,00. Tratar sr. Palva — Av. Nilo Peçanha, 12, sala 801 — Telefone: 42-4374. 7869 91

## FLAMENGO

AVENIDA OSWALDO CRUZ

Vende-se ótimo terreno de esquina com projeto aprovado para um edifício de 12 pavimentos, sôbre pilotis e garage subterrânea. A construção pode ser iniciada imediatamente. — Negócio direto com o proprietário. Informações: Telefone: 42-3893. 7866 91

## ALTO DA BOA VISTA

RARA OPORTUNIDADE

Vende-se urgente, um ótimo terreno com 128 metros de frente e uma área total de 3.381 m2. Magnífica vista para a Barra da Tijuca, banhado por um córrego a 360 metros de altitude. Água encanada e rêde de luz e telefone. Facilita-se e estuda-se uma proposta razoável. Melhores detalhes com NOLASCO & CIA., Av. Rio Branco n. 120 - salas 810/812 — Tels. 42-6471 e 52-5332. 23269 91

## RAMAL DE MANGARATIBA

IMOBILIÁRIA SÃO JOSÉ LTDA.

COMPRA — VENDE — TROCA

Av. Rio Branco, 18, 6.º Andar

Salas 601 e 602 — Tel. 23-5407

MANGARATIBA — CASA de 2 salas, 2 quartos, cozinha e banheiro, em terreno de 10 x 25 água e luz — Cr$ 180.000,00 a vista.

VILA GUITI — Conj. de Veraneio c/ casa residencial c/ living de 40 m2, 3 quartos, 2 banheiros e cozinha; Casa de Zelador e garagem sob o mar p/ 3 carros e barcos. Tôda mobiliada, inclusive refrigerador GE, c/ roupa de cama e mesa e pertences de cozinha. Terreno de 3.000 m2. Cr$ 1.150.000,00, facilitado.

RIBEIRA — TERRENO próximo da praia e da Parada Cr$ 35.000,00.

IBICUÍ — CASA pintada de novo c/ sala, saleta, 2 quartos, cozinha, banheiro, 2 varandas, junto da estação e da praia — Cr$ ..... 240.000,00. CASA de quarto, sala, banheiro e cozinha — Cr$ ..... 190.000 00 — TERRENOS, Cr$ .... 80.000,00 a escolher.

PRAIA BRAVA — CASA rústica c/ água e luz e grande terreno — Cr$ 85.000,00.

MURIQUI — CASA de sala, quarto, cozinha, banheiro e varanda, em terreno de 12 x 30, próxima da estação e da praia — Cr$ 180.000,00 — CASA de sala, 2 quartos cozinha, banheiro, quarto de empregada, mais um apartamento de grande quarto, podendo ser dividido em 2 peças e banheiro e cozinha c/ área — Cr$ 240.000,00. LOTES de terrenos desde Cr$ .... 65.000,00.

ITACURUSSA — CASA de 2 quartos, sala, cozinha e banheiro em bom terreno — Cr$ 260.000,00.

VILA GENY — ÓTIMA CASA próxima da praia e da estação — Cr$ 450.000,00. — TERRENOS desde Cr$ 80.000,00.

ITAGUAÍ — BAIRRO MONTE SERRAT lotes desde Cr$ 400,00 mensais e casas desde Cr$ ..... 80.000,00.

IMOBILIÁRIA SÃO JOSÉ LTDA.

COMPRA — VENDE — TROCA

CASAS E TERRENOS

Av. Rio Branco, 18, 6.º andar, salas 601 e 602 — Tel. 23-5407
73225 91

FRIBURGO — Rara oportunidade — Vende-se area total 110.000m2, distante 8 km. da cidade. Próprio para loteear. Preço: Um milhão de cruzeiros. Tratar: SADI NORONHA, Av. Franklin Roosevelt, 39, 8.º s. 802 — Telef. 42-9191, das 10,30 às 13 e das 17 às 19 horas. Niterói 2-0904, das 8 às 9,30 horas. 12587 91

## BANCO COMERCIAL DE MINAS GERAIS S. A.

Aberto o dia todo
2,5% na administração de
IMÓVEIS
EMPRÉSTIMOS SÔBRE ALUGUÉIS
*Rua 1.º de Março, 15*
Fone: 23-2414

67953 91

## SACO SÃO FRANCISCO - TERRENO

Vende-se à Av. Presidente Roosevel (rua transversal à Praia Saco São Francisco) o n.º 98, área de 324m2, bom ponto construção para RENDA. Preço: Cr$ 400.000,00 à vista, aceita-se também como parte pagamento TERRENO em Petrópolis, Teresópolis ou Friburgo. Negócio direto. Tel. 7994 — Niterói. 17227 91

## Atenção senhores loteadores

Executem suas obras de abertura de ruas e aterros, com suas próprias máquinas: Temos para pronta entrega tratores com lâmina e tratores com scraper próprio para loteamentos com pequena entrada e o restante em 10 prestações. Tratar com Monteiro, à Av. Graça Aranha n. 182 — 12.º — GEOPAN.

## Friburgo — Veraneio — Friburgo

Ocasião única. Lotes a partir de 700 mts. 2. Urbanização perfeita. Água — Luz — Telefone — Condução dentro da área — clima salubérrimo. Preços desde Cr$ 45.000,00 em prestações de Cr$ 400,00. Peça informações sem compromisso à rua México 98 — 7.º — sala 707 — Fone. 52-6381. 80740 91

## Cabo Frio -- Terrenos de Praia -- Cabo Frio

Lotes com metragem mínimo de 600 mts. 2. Condução DENTRO da área. Luz. Prestações mensais de Cr$ 400,000 e Cr$ 500,00. Posse imediata pelo Dec.-Lei n.º 58 regulamentado pelo n.º 3079. Restam poucos lotes em situação privilegiada. Informações e vendas à rua México 98 — 7.º sala 707 — Telefone: 52-6381. 80739 91

## PRAIA -- ZONA SUL

NA MAIS LINDA PRAIA DO DISTRITO FEDERAL

Apenas 25 minutos do Ieblon pela Av. Sernambetiba, já asfaltada. Loteamento de Alta Categoria — Planta aprovada e traçada para a construção de um Bairro Modernissimo. Lotes grandes a partir de 125 mil cruzeiros. Pequena entrada, com financiamento em 10 anos. Compre agora pelos preços ainda antigos, muito inferiores ao valor atual.

Informações e vendas: Av. Rio Branco, 151 — Sobreloja — S. 203
Telefone: 52-8926 — Elias Bichara — Imóveis. 7895 81

## FECHAMENTO DE VARANDA

Envidrace a varanda do seu apartamento ou casa, e ganhe uma peça. Podemos fecha-la em madeira, ferro ou aluminio. FABRICA PROPRIA. Orçamento grátis.

**CONSTRUÇÃO OU REFORMA DE CASA**

ARQUITETURA, DECORAÇÃO E CONSTRUÇÃO ARDEC LTDA. oferecem os seus serviços para qualquer sugestão ou estudo referente a construção ou reforma de sua casa. Disponha da nossa seção de ARQUITETURA e CONSTRUÇÃO.

Av. Almirante Barroso, 6-5.º And.-Grupo 509 — Tel. 22-5658

## ATENÇÃO ENGENHO DE DENTRO

Jardim Água Santa — Vendo em um dos recanto do D. F., próprio para fins de semana, clima superável ao de montanha, com ônibus direto ao Castelo. Preço a partir de 140 mil, entrada de 17 mil, prestação de 1.700,00. Tratar à Rua da Pátria n. 714, com Ferreira, tel. 49-1769, ônibus 202 e com sr. José, no fim da Rua Monteiro da Luz n. 948, diàriamente. Exclusive sábados e domingo, das 8 às 16 horas. 7874 91

IMOVEIS — Regularize a situação de seu imovel. Rua da Quitanda, 17, 6º. andar. . . . 22-1730. 8584 91

### VILA BALNEÁRIA ITASSUNEMA MANGARATIBA

Vendem-se 2 terrenos junto à praia com 2 frentes, luz e água, medindo cada um 15 por 40 metros. Informações com Astrogildo, tel. 52-0822. 787891

## Animais

COCKER — Spaniel Inglês — Vende-se um casal lindíssimo de 3 meses já vacinado e registrados no B. K. C. Preço 3.500,00, respectivamente 4.500,00. Tel.: 47-5145 Av. Atlantica 3186 apto. 1101. 29980 63

CÃO POLICIAL — Otimo guarda sua familia de trato que gosta. Inf. Rua da Assembleia, 79, das 13 às 15 horas. 14655 63

DACHSHUND (Bassee) — Fêmea — Vende-se côr preto e marron pelo curto Reg. B. Kennel Club. Ver à Rua Soares Cabral, 22 — Laranjeiras, tel. 25-1848. Preço Cr$ 3.500. 14.700 63

### POINTER

Vendo um lindíssimo exemplar macho, com 2 meses de idade, portador de pedigree genealógico, já registrado no B.K.C. Este animal pertence à ninhada premiada na última exposição do B.K.C. — Cr$ 5,000,00. Ver à Rua Gen. Artigas, 98, apto. 202, Leblon. 29931 63

MENDES — Vendo ótimo sitio com bela casa, água própria. Todo plantado. Casa Criados, Galinheiros, etc. Boa estrada. Miranda Sá — Av. Rio Branco, 91, 10.º s. 4, 23-3162 e — 23-0462. 14611 91

POR MOTIVO de viagem transpassa-se apartamento recentemente mobilado composto de 3 quartos, sala e amplas dependências. Informações pelo telefone: 57-8530 4922 91

OPORTUNIDADE — Vendo excelente área com 11.000 metros quadrados plana, na Rodovia Presidente Dutra, própria para sitio ou granja — Preço à vista 250 mil cruzeiros — Jair Carlos — Av. Rio Branco 108, sala 811 — Tel. 42-1040. 13871 91

### TERESÓPOLIS COUNTRY CLUBE

Vendo urgente magnífico lote plano, com 1.200 m2, confrontando com os jardins do Clube — sede que custou mais de 10 milhões e será inaugurada no próximo mês — c direito a um título de sócio proprietário de grande valorização. Preço: Cr$ 195.000,00, com 50.000,00 de entrada e o saldo em prestações de 3.000,00 por mês (é melhor lote de todo o loteamento). Tratar com João pelos telefones: 42-7561 e 27-1735. 14714 91

### COMPRO TERRENO NA ZONA SUL INCORPORAÇÃO

Tel. 46-9647 — Armando Mathias. 3069 91

## CLÍNICA VETERINÁRIA

SAENZ PENA

Praça Saenz Peña, 19
— Sob. — Tel.: . . . . . .

DRS. HEBER ALVES DA COSTA — PAULO SAMPAIO — ORLANDO PAULO SAMPAIO — MARIO JACQUES — LUDWIG MICHELS DOS SANTOS

CLINICA GERAL — PROFILAXIA — CIRURGIA — VACINAÇÃO CONTRA A RAIVA E CINOMOSE — CORTE DE ORELHAS, CAUDA E PELOS

CONSULTAS DIARIAS: — Das 8 às 20 horas. Atende-se a domicilio. Informações: — Tels.: 57-5440 — 48-7493 — e 58-5517. 4928 63

## *Materiais de construção*

## EUCATEX

Chapas Acústicas — Duras — Isolantes
Para divisões internas, fôrros, carroçarias, casas pré-fabricadas, etc.

DISTRIBUIDORES:

ARTHUR VIANNA — Cia. de Materiais Agrícolas

Av. Graça Aranha, 226 — 11.º — Tel.: 22-2531

Condições especiais para revendedores.
79359 79

## *Compra e vendas de casas comerciais*

### AGUARDENTE FABRICAÇÃO

Arrenda-se um alambique licenciado no Estado do Rio. Informação à Rua Senador Dantas, 45-B, 4.º, andar, sala 403. 13800 90

ESTRADA PRESIDENTE DUTRA — Pôsto de gasolina e Restaurante situado em Itatiaia de frente para a estrada Presidente Dutra em terreno de 1.350,00 m2, e para entrega desocupado. Preço Cr$ 470.000,00 c/parte facilitada. CIVIA — Trav. do Ouvidor, 17 — (Sec. de Vendas, 2.º andar). Tel.: 52-8166 de 8,30 às 18,00 hs. 79845 90

VENDE-SE fabrica de tecidos completamente aparelhada — Cartas nesta folha n. 14.613. 14613 90

### SALÃO DE BELEZA

Vende-se bem montado, boa loja. Moderno, equipado, motivo de mudança, boa freguezia, facilita-se. Ver à Av. Ernani Cardoso, 385-B, com José, de 4 às 7 horas. 12725 90

### BAR E RESTAURANTE (Copacabana, Pôsto 6)

Vende-se magnífico bar e restaurante, situado na Galeria Alaska, Av. Atlântica, com seções de minutas, pizzaria, drinks, sorveteria e café. Instalações luxuosas e fina clientela. — Cr$ 1.000.000,00 de sinal e o restante financiado. — Demais informações: 57-3360. 10757 90

## LIVRARIA

Vende-se em Copacabana, no centro comercial, em pleno rendimento. Cartas para êste jornal sob n. 7698. 7698 90

## BAR AMERICANO -- RESTAURANTE -- BOITE

Vende o mais bonito do Brasil, no ponto mais pitoresco da zona Sul, em pleno coração de São Conrado, em terreno de esquina, com área de 1.810 m2. Construção nova, estilo moderno, instalações de luxo, refrigeração, móveis e utensílios, pronto para funcionar. Valor da venda inclusive o imóvel, Cr$ 15.000.000,00. Alugo, também, c/ contrato de 5 anos, sendo o valor das instalações na base de Cr$ 5.000.000,00. Tratar com o sr. Moacyr, à Rua do Matoso n. 26 — Praça da Bandeira. 12818 90

# LOCAÇÃO DE CASAS E APARTAMENTOS

## Centro

SALAS PARA ESCRITORIO — Alugam-se salas proximo ao centro bancario. Rua Teofilo Otoni n.º 15, esquina da rua 1.º de Março. Ver e tratar no 12.º pavimento, sala 1204. Informações pelos telefones 43-5341 e 43-9469. 20382 1

ALUGA-SE para senhor de alto tratamento e posição social com ótimo quarto em casa de uma senhora — Tel. 42-4977 — Esplanada do Castelo. 18011 1

ALUGA-SE salas e andar com 170m2 em edificio novo no centro. Rua da Alfandega entre Avenida e Uruguaiana. Tratar no Banco de Crédito Popular União a rua da Alfandega 98. 14692 1

ED. MARQUES DE HERVAL apto. 523 — Saleta, sala, banh. kitchnete. Cr$ 8.500,00. Administradora Nacional — Av. Pres. Ant. Carlos 615, 2. pav. Tel.: 42-1314 das 9 as 12 e das 14 as 17 horas. 12695 1

BAIRRO FATIMA — Rua Cardeal D. Sebastião Leme 93 — Magnifico apto. frente, sala, quarto, banh. completo, cozinha ampla com fogão de 4 bocas area serviço, agua em abundancia. Cr$ 3.800,00. Chaves com zelador. — Administradora Nacional. Av. Pres. Ant. Carlos 615, 2.º pav. Tel.: 42-1314 das 9 as 12 e das 14 as 17 hs. 12694 1

ED. MARQUES DE HERVAL apto. .. 1510 — Frente para Av. Rio Branco — Saleta, sala, banh. kitchnete. Cr$ 8.500,00. Administradora Nacional — Av. Pres. Ant. Carlos 615, 2.º pav. Tel.: 42-1314, das 9 as 12 e das 14 as 17 hs. 12693 1

RUA TAYLOR 39 apto. 909 — Magnifico apto., sala, quarto, banh. cozinha. Cr$ 4 mil. Administradora Nacional. Av. Pres. Ant. Carlos 615 2.º pav. Tel.: 42-1314 das 9 as 12 e das 14 as 17 hs. 23263 1

ALUGA-SE ótimo apartamento, com quarto, sala separadas, banheiro completo, cozinha, área e armários embutidos. Vêr à Praça João Pessoa 9 apto. 505 · Tratar na EBIL - Emprêsa Brasileira de Imóveis S. A. sito à Rua Senador Dantas, 74 - 12º andar ou pelo Telefone. 52-9059 das 9 ás 12 e das 14 ás 18 horas. 22231 1

CENTRO — Alugamos no Edificio Marques de Herval (antigo Palace Hotel), com frente para Av. R. Branco, ou para Av. Almirante Barroso, conjunto de saleta, sala, banheiro e kitchnette, área útil de 68 m2., para escritório — Aluguel: Cr$ 10.000,00 mensais — Visitas a combinar prèviamente — Imobiliária Lemos Ltda. — Av. Nilo Peçanha 26. 7.º andar, sala 702 — Tel. 22-2483 (504). 22164 1

CENTRO — Aluga-se por Cr$ 6.600,00 o grupo de salas ns. 613 e 614 com sanitario, no Edificio Darke na Av. 13 de Maio, 23 — 6.º andar. Chaves na sala 604. Tratar na Auxiliadora Predial S/A. Trav. do Ouvidor 32 — 2.º andar das 12 as 17 horas. Tel.: 52-5007. 8556 1

AV. RIO BRANCO 185 — Edificio Marques de Herval — Alugamos para fins comerciais os aptos. 1201 .. 1202 e 1203 com sala, quarto, banheiro e kitchnete. Chaves com o sr. Odaci Carneiro , na loja ao lado da portaria. Tratar Banco Irmãos Guimarães S. A. — Av. N. S. Copacabana .. 1362 — Sobreloja. 13874 1

CENTRO — Sala com tel.: no Ed. Intercap R. Assembleia 93. Aceitase proposta para comercio ou indostria. Inf.: 37-4685. Depois das 18 horas. 7881 1

CENTRO — Alugo apartamento de frente no ed. Marques de Herval (ex-Palace Hotel). Aluguel de Cr$ 6 mil. Tratar a Av. Rio Branco 128 — 11.º — s|1111 com Geraldo Alves de Rezende. 82351 1

CENTRO — Escritorio para alugar de primeira locação com sala ,banh. kitch. Tratar na Agencia Anglo-Americana. Rua Mexico 148 s| 804 — Tel.: 42-2482 a partir de 10 até 6 horas. 12778 1

ALUGAM-SE no "Ed. Marques de Herval" a Avenida Rio Branco 185 os aptos. 1410 e 1411 de frente. — Tel.: 37-7485. 27019 1

**PROCURA-SE NO CENTRO escritorio de duas salas com telefone. Favor escrever para portaria deste jornal sob n.º 7867.** 7867 1

PASSA-SE conjunto de 3 salinhas, bem mobiliado e com telefone, proprio para medico ou escritório. Trata-se Edificio "A Noite" sala 613 das 9 às 12 diàriamente. Não se atende pelo telefone. 14658 1

NO MAIS MODERNO e luxuoso Edificio do centro da cidade alugamos, magnificos aptos. para fins comerciais, constando de saleta, sala, kitch e banheiro. Av. Rio Branco, 185. Chaves na Seção de Locações do Banco Imobiliário e Comercial S. A. à Av. Erasmo Braga, 255-A, sobreloja telefone: 52-3833 ramal 41. 16837 1

ESPLANADA — Beira Mar — Pessoa só, aluga sala (living) com dormitório anexo roup. mob. com telefone a pessoa de trato. Aluguel 8.000,00 cruzs. Tel. 42-7579. 12715 1

CENTRO — Alugamos a partir de 2.900 cruzs. os aptos. 1.216 e 924 da Rua Taylor, 31 com entrada, sala e quarto conjugados, banheiro, kitch e pequena varanda. Ver no local e tratar n. KAIC, Rua do Carmo, 27, 6.º tel. 22-1860. 7834 1

CENTRO — Rua da Quitanda, 30. Alugam-se as salas ns. 1.001, 1.003, e 1005, do Edificio Santo Angelo. — Aluguels de Cr$ 4.000,00. Contratos comerciais, com fiador. Demais informações no Banco Português do Brasil S. A., à Rua 1.º de Março, 65 ou pelo tel. 23-2020. 13815 1

ALUGA-SE ótima loja com 44 m2 com sanitário à Rua Bento Lisboa, n. 97, ver no local e tratar com "ACIR" ADMINISTRAÇÃO, COMERCIO, INDÚSTRIA E REPRESENTAÇÕES LIMITADA, Av. Presidente Antônio Carlos, 615 sala 402-A — Tel........ 32-9738 e 52-3320. 14734 5

## Andaraí e Grajaú

CASA — Grajaú — Centro de grande terreno — Aluga-se à Borda do Mato 187, 8 mil cruzeiros, fiador comerciante. Está aberta em reformas. — Onibus 110 na esquina. Tratar à Rua Otávio Correia 53 — Urca. 16826 3

## Botafogo e Urca

RUA CORREA DUTRA 47 apto. 702 — 2 salas, varanda com vista para o mar, 2 quartos, cozinha, banh. completo, dep. empregada, grande area de serviço. Cr$ 7 mil. Ver até as 16 hs. Administradora Nacional. Av. Pres. Ant. Carlos 615, 2.º pav. Tel.: 42-1314, das 9 as 12 e das 14 as 17 hs. 12699 4

BOTAFOGO — Alugam-se apartamentos em primeira locação em predio de 4 pavimentos com varanda, 2 qoartos, banheiro lompleto com box cozinha, quarto e WC de empregada, tanque e área. a rua Sorocaba n.º n. 484, bloco da frente aptos. 403 e 404, blocos dos fondos aptos. 202 301, 302, 401 e 402. Ver no local — Tratar: Escritorios J. Pedro e J. Paulo — Despachantes e Administradores de Bens — Av. Nilo Peçanha 155 — 10.º pav. salas 1008 a 1010. — Tels.: 42-0448 e 22-7259. 12769 4

LOJA — BOTAFOGO - Passa-se contrato, serve para qualquer ramo, tem instalação completa para fazendas e armarinho — 43-5861. CHARLES. 12729 4

BOTAFOGO — Aluga-se o belo ap. de frente, de sala e quarto conjugados, kitchnet e banheiro por Cr$. 3.200,00, só fiador. Ver com porteiro o apto. 202 da R. da Passagem, 72 e tratar na Auxiliadora Predial, travessa do Ouvidor, 32-A, 2.º andar. 14394 4

## Catete

CATETE — Aluga-se à Rua Andrade de Pertence, 34, o apto. 804, c|3 bons quartos conjugados, 1 sala, banheiro completo, cozinha, área c|tanque e W C de empregada. Ver no local. Chaves com o porteiro. Aluguel Cr$ 5 mil. Tratar à Av. Rio Branco, 114, 14º., sala 141, com Da. Iêda. Tel..... 42-3300. 16890 5

## Copacabana e Leme

COPACABANA — Aluga-se apto. à Av. Princesa Isabel 83 (1004), com saleta, sala, quarto separado, banheiro, cozinha completa, dependência de empregada Cr$ 5 mil. Tel. 57-0923. 14710 8

COPACABANA — Aluga-se por seis meses apartamento modernamente mobiliado, com geladeira, por motivo de viagem. Mais informações pelo telefone 57-4870. 11981 8

COPACABANA — Alugam-se dois ótimos quartos conjugados para familia, com refeições e banheiro privativo. Avenida Princesa Isabel, 11. Esquina Av. Atlântica. 12739 8

ALUGA-SE — Pôsto 6 — Em andar alto e ambiente socegado, ótimo quarto mobiliado (com café) a senhor de fino trato. Inf. 27-7324 . 7872 8

ALUGA-SE apartamento de frente, n. 301, a poucas pessoas que não tenham bichos, com 3 quartos, mais 1 para empregada, salão, 2 WC. Chaves e tratar no n. 201 da rua Barata Ribeiro 417. 13862 8

COPACABANA posto 3 — Alugamos apto. de primeira locação com 3 quartos, 2 salas, jardim inv. e dep. Cr$ 9 mil. Tratar na Agencia Anglo-Americana rua Mexico 148, s| 804. — Tel.: 42-2482 a partir de 10 até 6 horas. 16804 8

COPACABANA — Alugamos apartamento duplex com 3 quartos, 2 banhr. 3 salões, jardim inv. terraços e dep. Tratar na Agencia Anglo-Americana rua Mexico 148 sala 804. Tel.: 42-2482 a partir de 10 até 6 horas. 16812 8

COPACABANA — Alugamos por 3.500 cruzs. o apto. 304 da Rua Aires Saldanha, 124, com quarto, banheiro e kitch. Ver no local chaves à Rua Djalma Ulrich. 49 com o porteiro e tratar na KAIC, Rua do Carmo. 27. 6.º tel. 22-1860. 82937 8

COPACABANA — Alugamos em Edificio sossegado e luxuoso, excepcional apto. constando de 3 amplos quartos, 2 salas com lustres de cristal, jardim de inverno em marmore e envidraçado, copa, cozinha, área de serviço com tanque. Dependencias de empregada e garagem. Rua Barata Ribeiro, 35, ap. 702. Ver no local chaves com o porteiro e tratar na Secção de Locações do BANCO IMOBILIARIO E COMERCIAL S. A., à Av. Erasmo Braga, 255-A, sobreloja no horário de 9,30 às 17 horas — Telefone 52-3833, ramal 41. 16838 8

POSTO 5 — Senhora estrangeira aluga quarto mobiliado, com pensão completa. Todo conforto. Varanda — Otima cozinha, tel. 27-8364. 7842 8

QUARTO MOB., varanda, frente mar, aluga-se a cavalheiro muita água, casa sos. Tel. 37-2478, Av. Atlantica, 896. 7861 8

COPACABANA — Alugamos por 12 mil cruzs. o apto. 1201 da Rua Duvivier, 21, com varanda, 3 quartos, 3 salas, banheiro, copa-cozinha, qt. e W.C. de empreg., área de serviço c. tanque e garage. Ver no local e tratar na KAIC — Rua do Carmo, 27, 6.º 22-1860. 7831 8

COPACABANA — Alugamos por .... 4.500 cruzs. o apto. 1205 da Av. Copacabana, 1003/ com varanda, sala e quarto conjugados, banheiro, cozinha. Ver no local e tratar na KAIC Rua do Carmo 27, 6.º 22-1860. 7832 8

COPACABANA — Aluga-se a Avenida Atlantica n. 1110 o apartamento n. 701, com sala de jantar, sala com grande varanda, saleta, hall, 4 quartos, grande cozinha, 2 banheiros completos, quartos de empregados e area com tanque. Ver no local. Chaves no local. Tratar em Atlas Administradora Limitada, Rua da Quitanda 3 — 6.º and. s|608. Tel.: 42-6945. — Aluguel Cr$ 20 mil. 16862 8

COPACABANA — Alugo 1 quarto mobiliado, direito telefone, banhos quentes, gás. cozinha. senhora tratamento, prazo 2 meses. Tel.: 46-8688 — Posto 4. 13869 8

COPACABANA — Posto 6 — Alugamos apto. mobil. com telef. gelad. com 3 quartos, 2 salas, jardim inv. e dep. Tratar na Agencia Anglo-Americana rua Mexico 148 s|804. Tel.: .. 42-2482. Entre 10 e 6 horas. 12785 8

COPACABANA — Alugamos apto. luxuosamente mobil. com 2 quartos com armarios embut. 1 sala ampla, jardim inv. e dep. Tratar na Agencia Anglo-Americana rua Mexico 148 s|804. Tel.: 42-2482, entre 10-6 horas. 12784 8

ALUGA-SE otimo quarto de frente a um ou dois rapazes ou a moças que trabalhe fora. Av. N. S. Copacabana 363 apto. 1202. 27061 8

QUARTO em Copacabana — Aluga-se amplo e bem mobiliado com telefone a cavalheiro de tratamento tratar 37-6447. 27021 8

ALUGA-SE em Edificio luxo comercial e residencial na Av. N. S. Copacabana 1150 tendo já profissionais e escritorios instalados andar alto claro abundancia agua em primeira locação apto. com saleta, banheiro cozinha, 2 amplas salas conjugadas chics. Aluguel Cr$ 5 mil mensais e impostos com fiador. Tratar fone: .. 57-2466. 27017 8

QUARTO aluga-se unico inquilino — Tel.: 57-9753. Rua Emilio Beria 64. 27009 8

COPACABANA — Aluga-se apto, mobiliado de sala, quarto, banheiro completo, cozinha, armarios embutidos por Cr$ 4.700,00 tratar pelo telefone 43-3668. Chaves com porteiro. 27013 8

COPACABANA — Aluga-se a rua Raul Pompeia 195 o apto. 902. De frente com caixa dágua e pintura moderna. Tem qto. e sala conj. peq. cozinha e banheiro completo. Chaves no apto. 903. Tel.: 47-4491. Exige-se fiador. 27038 8

COPACABANA — Em conf. apto. de fam. nortista, proximo a praia aluga-se amplo qto. de fr. mob. com refeições, para 2 pessoas distintas. — Tel.: 27-5062. 27042 8

**APTO. — Aluga-se 3 salas, terraço, 4 quartos, 6 armários embutidos, 2 banheiros sociais, copa-cozinha com armários embutidos, 2 quartos de empregada, banheiro completo para empregados, água quente corrente e garagem. Aluguel 16.000,00 crz. Informações. Telefone 37-3686.** 27022 8

**ALUGA-SE à Rua Barata Ribeiro, n.º 496, o apartamento n.º 101 com 3 quartos, sala, quarto empregado e grande área privativa. Ver com o porteiro. Tratar com Collares Moreira, à Rua 1.º de Março, n.º 7, salas 502-4, telefone 43-7504.** 14671 8

AV. ATLANTICA 4.098 — Alugo ou vendo os aptos. 401 e 402. Aluguel: 35.000,00 e 22.000,00. Proc... no local SEVERINO 12651 8

COPACABANA — Aluga-se à Rua Republica do Peru, 193, apto. mobiliado com 4 quartos, 3 salas, 2 banheiros sociais, tratar no local com Domingos, tel. 37-9912. 13799 8

POSTO 4 — Alugo o apto. 901 da Av. N. S. de Copacabana 777, ao lado do Cine Metro, de frente com galeria, 2 otimas salas, 2 varandas de frente, 4 quartos, 2 banheiros sociais completos, copa, cozinha, 2 quartos de empregada com 2 banheiros privativos etc. Aluguel: ... mil cruzs. mensais. Chaves com o porteiro e tratar com Olyntho Ribeiro a rua Julio de Castilhos 25 apto. 1202, tels.: 47-6440 47-1841 e 47-58...

POSTO 4 — Alugo o apto. 801 da rua Raimundo Correa 20 constando de sala dupla, 2 quartos independenets, 2 banheiros sociais e cozinha. Aluguel: 7.500,00. Ver com o porteiro e tratar com Olyntho Ribeiro a rua Julio de Castilhos 25 apto. 1202, tels.: 47-1841 — 47-5885 e 47-6440. 28993 8

POSTO 4 — Alugo o apto. 101 terreo de frente da rua Santa Clara 128 proximo a rua Barata Ribeiro com sala, banheiro e kitchnete. Aluguel: 3.500,00. Ver no local até as 16 hs. e tratar com Olyntho Ribeiro a rua Julio de Castilhos 25, apto. 1202, tels.: 47-6440 — 47-5885 e 47-1841. 28989 8

POSTO 6 — Edificio Verona — Alugo o apto. 702 da rua Bulhões Carvalho 149 de frente esq. de Joaquim Nabuco, primeiro locação constando de sala, quarto, cozinha e banheiro. Aluguel: 4.300,00. Ver no local com o porteiro e tratar com Olyntho Ribeiro a rua Julio de Castilhos 25 apto. 1202, tels.: 47-6440 — 47-1841 e 47-5885. 28991 8

POSTO 2 — Alugo o apto. 701 da rua Felipe de Oliveira 48 de frente constando de 2 salas, 3 quartos com armarios embutidos, banheiro com box, cozinha, dependencias de empregada e area com tanque. Aluguel 8.000,00. Ver com o porteiro e tratar com Olyntho Ribeiro a rua Julio de Castilhos 25 apto. 1202, tels.: 47-6440 — 47-1841 e 47-5885. 28992 8

ALUGA-SE apto. 609 à Av. Atlantica 928, apto. 609, de dois quartos, sala, cozinha, banheiro — Cr$ 4.500,00 — Tratar à Rua Debret 23, sala 503|6 Tels. 52-7614 e 52-5649. 18905 8

ALUGA-SE otimo apartamento de fundos em edificio de dois por andar, com duas salas, 3 quartos, banheiro, cozinha e dependencias de empregada, por 8.500,00 cruzeiros. — Ver e tratar depois das dez horas na rua Sá Ferreira 214 apto. 202. 27001 8

COPACABANA — Aluga-se um confortável quarto mobiliado com varanda, não falta água, para um senhor de tratamento. — É favor telefonar para 37-9241. 28972 8

**COPACABANA — Alugo apartamento, quarto, banheiro e kitch. mobiliado roupa de cama, telefone 3.200,00. Tel. 37-4042.** (29999 8

COPACABANA — Aluga-se ótimos apartamentos, primeira locação, com 2 quartos, tipo duplo, vestibulo, sala, banheiro social, cozinha e banheiro de empregada. Ver à Rua Figueiredo Magalhães, 327, aps. 205 e 211. Tratar na EBIL — Empresa Brasileira de Imóveis S. A., sito à Rua Senador Dantas, 74, 12.º andar ou pelo telefone 52-9059, das 9 às 12 e das 14 às 18 horas. 22233 8

COPACABANA — Aluga-se apto. de frente a Av. Prado Jr. 181 apto. 1101 com 1 grande sala, 3 quartos espaçosos, depend. empr. garagem etc. por Cr$ 10 mil. Chaves com o porteiro. Tratar na Imobiliaria Lemos Ltda. Av. Nilo Peçanha 26 s|702. Tel.: .. 22-2483 (520). 22160 8

APARTAMENTO DE GRANDE LUXO NA AVENIDA ATLANTICA — Alugamos magnifico apartamento no 11.º andar, de frente, com linda vista para a praia e a piscina do Copacabana Pálace Hotel, possuindo amplas e magnificas peças, grande salão, 3 grandes quartos, vestiários, copa-cozinha, 3 banheiros sociais, 2 dependencias completas p. empregados, garage, etc. Apartamento de luxo. Ver à Avenida Atlântica, 1.782, com o porteiro do Edificio Preludio (Sr Barroso). Tratar à Av. Rio Branco, 108, salas 201/3, telefone 42-3617 — Aluguel Cr$ 20.000,00 mensais. 22256 8

COPACABANA — Apartamento mobiliado. Aluga-se por motivo de viagem apartamento para familia de trato, constando de 2 salas, 4 quartos sala de almoço, copa, cozinha, dependencias de empregada, garage. Ver a Rua Barata Ribeiro 622 apto. 302. 29957 8

ALUGA-SE o quarto de serviço em apartamento de familia de luxo — Copacabana 57-8546. 29950 8

ALUGA-SE 1 quarto para 1 ou 2 pessoas, com ou sem refeições em apartamento de pessoa de alto tratamento. Exige-se referencias. Copacabana — 57-8546. 29949 8

VAGA EM GARAGEM — Alugamos em Copacabana a rua Ministro Viveiros de Castro 119. Cr$ 300,00 mensais. Tratar no mesmo endereço ap. 113. Tel.: 46-8546. (455). 22162 8

COPACABANA — Em edificio de grande apresentação a rua Gomes Carneiro 60, aluga-se o apto. 901 de frente, com 3 salas conj. bem amplas 3 quartos, 2 banheiros sociais, dep. empregada, garagem etc., em otimo estado, por Cr$ 10 mil. Chaves com o porteiro. Tratar na Imobiliaria Lemos Ltda. av. Nilo Peçanha 26, 7.º sala 702. Tel.: 22-2483. 22163 8

COPACABANA — Aluga-se ótimo apartamento com quarto e sala conjugado, banheiro e kit. Ver a Rua Souza Lima, 48, ap. 401 — Tratar na EBIL — Empresa Brasileira de Imóveis S. A., sito à Rua Senador Dantas, 74, 12.º andar ou pelo telefone 52-9059 das 9 às 12 e das 14 às 18 horas. 22228 8

**COPACABANA — Aluga-se em primeira locação um otimo apartamento com todo o conforto, constando de sala, tres quartos, jardim de inverno, cozinha, banheiro completo e área com tanque. Não falta agua. Possui contudo caixa dágua propria. Aluguel Cr$ 6 mil. — Ver a Rua Assis Brasil n.º 194 apartamento 803. Chaves com o porteiro.** 12732 8

## Flamengo

RUA ALTE. TAMANDARÉ 77 apto. 14 — Confortável apto., 2 salas, 3 quartos grandes. banh. completo com box, cozinha, dep. empregada, area serviço Cr$ 10.000,00. Chaves c| porteiro. Administradora Nacional. Av. Pres. Ant. Carlos 615, 2º pav. — Tel. 42-1314, das 9 às 12 e das 14 às 17 hs. 12691 10

FLAMENGO — Aluga-se, Apartamento mobiliado: 3 salas, 4 quartos, 2 banheiros, copa, cozinha, 2 quartos e WC para criados. Ver e tratar Av. Rui Barbosa 100 apto. 701, de 13,00 às 18,00 hs. 14680 10

ALUGA-SE ap. 205, Térreo, sala, dois quartos, etc. Aluguel 8.000. Se. Vergueiro, 105. 14599 10

APTO. 101 Rua Sen. Vergueiro, 138, de frente, terreo, sala, 2 quartos e dependencias completas — Telefone: 25-4259. Aluguel 6.800. Depois 17 horas. 14598 10

ALUGAM-SE vagas garagem Cr$ 450 — Rua Senador Vergueiro, 138, tel. 25-4259. depois das 17 horas. 14600 10

AV. RUI BARBOSA — Alugamos ap. de primeira locação sendo 1 por andar com telef. com 3 quartos com armarios embut. 2 salões amplos, jardim inv. 2 banhs. etc. Tratar na Agencia Anglo-Americana rua Mexico 148 s|804. Tel.: 42-2482. a partir de 10 horas até 6. 12787 10

FLAMENGO — Aluga-se a rua Paissandu n. 59, o apto. n. 1005 novo primeira locação com ampla sala, kitchnete, banheiro com agua quente (aquecimento central). Preço Cr$ .. 3.500,00. Tratar com Alencar & Cia. Av. Mal. Floriano 10 — 1.º andar. 7897 10

**FLAMENGO — (Praia do Flamengo, 194) — Alugamos apartamento de frente, vasio, constante de: Galeria, hall, 4 salas, 2 varandas, 4 quartos c. armários, 2 banheiros completos, rouparia, 2 quartos e banheiro completo para empregada, garage. Preço: Cr$ 22.000,00 — Administradora Imobiliária Limitada — Praça Floriano, 31-39, 2.º andar. Telefones 22-6422 e 22-7690.** ... 10

FLAMENGO — Aluga-se a rua Paissandu n. 59 o apto. n. 805 novo, primeira locação com ampla sala, kitchnete, banheiro com agua quente (aquecimento Central). Preço Cr$ .. 3.500,00 — Tratar com Alencar & Cia. Av. Mal. Floriano 10 — 1.º andar. 7900 10

**PRAIA DO FLAMENGO — Aluga-se em edificio de esquina, excelente apartamento de frente, de grande luxo, tendo 2 salões, três dormitórios, 2 banheiros sociais, toilette, armários embutidos, copa, cozinha, dependências para criados, garagem, etc. Aluguel mensal Cr$ 25.000,00. Barros Filhos & Cia. Ltda. Av. Rio Branco, 106 ou 108-8.º andar, sala 811. Tels.: 42-0812 ou 42-1040.** 7873 10

CASAL AMERICANO sem filhos procuram apartamento sem mobilia constando salão e sala jantar conjugado de proporões amplas com um ou dois quartos de dormir podendo esses serem pequenos. Dá-se toda preferencia ao apartamento com terraço e vista bonita em andar alto. Interessa Leme, Copacabana até Pôsto cinco ou eventualmente Flamengo. Favor telefonar 22-6956, dias úteis horário comercial procurar senhor Donald ou Almiro. 12722 10

## Gávea

GAVEA — Aluga-se a Rua Duque Estrada 57, o apartamento n. 101 c| sala duplex, quarto, banheiro, cozinha, area com tanque e dependencia de empregada. Aluguel Cr$ .... 3.500,00. Ver no local das 9 as 11. Tratar em Atlas Administradora Limitada, Rua da Quitanda 3 — 6.º andar s|608. Tel.: 42-6945. 16863 11

## Ipanema

RUA BARÃO DE JAGUARIBE 146 ap. 101 — Confortável, varanda, 2 salas, 2 quartos, 1 c| armario, banh. dep. empregada, area. Cr$ 7.000,00. Chaves no apto. 202 - Administradora Nacional - Av. Pres. Ant. Carlos 615 2º pav. Tel. 42-1314, das 9 às 12 e das 14 às 17 hs. 12700 12

RUA BARÃO DA TORRE 107-A — C| IV apto. 201 — Hall, sala, varanda, 4 quartos, copa, cozinha, banh. dep. empregada, area serviço. Visitas das 13 às 15 hs. Administradora Nacional. Av. Pres. Ant. Carlos 615. 2º pav. Tel. 42-1314 das 9 às 12 e das 14 às 17 hs. 12692 12

IPANEMA — Alugo o apt. 301 da rua Visconde de Pirajá 415, mobiliado, pelo prazo de 6 meses, constando de 2 salas conjugadas, 3 quartos, banheiro c| box, armarios embutidos, cozinha, dependencias de empregada e garage. Aluguel 10.000,00 mensais. — Ver das 12 às 16 hs. e tratar c| Olyntho Ribeiro à Rua Julio de Castilhos 25, apt. 1202, tels. 47-6440 — 47-1841 e 47-5885. 28987 12

APTO. — Aluga-se o excelente apto. à Rua Visconde de Pirajá n. 175, ap. 502 com saleta em mármore, amplo living, jardim de inverno em mármore, sala de jantar, 4 quartos, 2 banheiros sociais, armários embutidos, copa, cozinha, dependencias completas de empregada e vaga na garage — Todo pintado a óleo, com telefone e 4 extensões, finamente mobiliado, água fria e quente na cozinha, tanques e banheiros — Tratar no local ou pelo telefone 27-3416. 12673 12

IPANEMA — Alugo o predio 344 da Av. Vieira Souto, c| magnifica vista para o mar c| 50 ms. de fundo, constando de: 1º pav.: varanda, 4 salas, cozinha, terraço: 2º pav.: sala, 5 quartos, varanda, banheiro e terraço. Externamente: garage, quarto e banheiro de empregada. Aluguel 20.000,00. Ver c| o pintor das 7 às 11 hs. e tratar c| Olyntho Ribeiro à Rua Julio de Castilhos 25, apt. 1202, tels. 47-6440 — 47-5885 e 47-1841. 28986 12

ALUGAM-SE vagas garagem Cr$ .. 450, Avenida Rainha Elizabeth, 540, tel.25-4259, depois das 17 horas. 14597 12

IPANEMA — Alugamos casa com telef., com 3 quartos, 1 sala e demais dep. Tratar na Agencia Anglo-Americana, rua Mexico 148 s|804. — Tel.: 42-2482. a partir de 10 horas até 6. 12788 12

IPANEMA — (Aluga-se) — Furnished or not, nice apt. 2 bed rooms, living, bath kitchen, 2 front terraces. Price Cr$ 6.000,00. Apply 247, Rua Joana Angelica ap. 301 beetween 10 and 2 oclock or call 52-5048 te 9A.N. 13809 12

ARPOADOR — Apartamento de frente, vista para o mar à Rua Francisco Octaviano, 138, ap. 301, com vest. salão, jar. de inverno, 2 qs., banh. compl; coz; area, q. e WC de empreg. vaga garage, armário embutido, aluguel Cr$ 6.500,00. Chaves com o porteiro. Tratar com Otto fone 37-1535. 10884 12

## Jardim Botânico

ALUGA-SE ótimo apto. novo, c. sala, de 20m., 3 bons quartos, quarto empr., etc. Local aprazível exclusivamente residencial. R. Itaipava 136, ap. S. 202. Aluguel 5.500 chaves c Barbosa. Tratar Sr. Adalberto .. 43-2833 ou 47-4128. 14614 14

JARDIM BOTANICO — Alugamos, em frente à Sociedade Hipica, à rua Oliveira Rocha n. 18, o apartamento 201, em edificio de 1 apartamento por andar, composto de 2 salas amplas, 3 grandes quartos, belissima varanda, cozinha, banheiro, dependencias de empregados, etc. — Aluguel Cr$ 10.000,00 — Ver no local — Tratar na Imobiliária Lemos Ltda., à Av. Nilo Peçanha 26, sala 702 — Telefone 22-2483. 22165 14

## Laranjeiras

LARANJEIRAS — Aluga-se apartamnto ainda não habitado em edificio recentemente construido. na Rua Professor Estelita Lins 148, apto. 203, os seguintes cômodos: 2 quartos grandes, sala, saleta, cozinha, banheiro completo, área e dependencias de empregadas — Aceita-se fiador ou depósito — Preço a tratar com o proprietário pelo tel. 22-4012. 14682 16

LARANJEIRAS — Otima oportunidade — Aluga-se para um senhor de responsabilidade, confortável quarto (para residir ou não) em apartamento bem mobiliado, com geladeira, telefone, etc., onde residem apenas dois cidadãos — Sr. Humberto, telefone 32-2098 e à noite 45-8906. 18893 16

RUA DAS LARANJEIRAS, 337 — Aluga-se apto. 907, com moveis, quarto, banh., kitch. Cr$ 3.600 mens. Sem elev. inf. tel. 37-4376. 82928 16

**ALUGA-SE o apto. Co-1 do 9.º pavimento (cobertura) do prédio da rua Laranjeiras 356, constando de sala e quarto conjugado, banheiro e cozinha. Aluguel Cr$ 3.500,00. Tratar a rua São José 85, sala 314. Exige-se fiador.** 80715 16

CASA MODERNA, próxima a Paissandu, 3 quartos, 2 salas, etc. jardim, entrada auto Tel. 45-0206, depois 13 horas. 20308 16

QUARTO — Aluga-se mobiliado a rapaz ou senhor de respeito à Rua Pereira da Silva, 601, ap. 102, tel. 25-1858. 14703 16

APARTAMENTO — Aluga-se à Rua Pereira da Silva, 601, ap. 301, com 2 amplos quartos, 1 grande sala, varanda, cozinha e dependencia de empregada. Cr$ 6.000,00 mensal. Tratar com o Despachante Canarinho, tel.: 25-1858 e 23-6044. 14702 16

## Leblon

APARTAMENTOS — Leblon — Alugam apartamentos de 2 e 3 quartos, todas as dependencias grande jardim e lago em primeira locação, à Avenida Bartolomeu Mitre n.º 647 (esquina da Rua Desembargador Alfredo Russel). Pede-se fiador idoneo. Ver no local das 7 as 11 horas e das 12 as 17 h... ... 17

**LEBLON — Aluga-se apartamento para familia de tratamento em Edifício Novo (1.ª locação). Não falta água (possui poço artesiano, com ótima água). Tôdas as peças com Parquet paulista. Com grande living, 3 quartos, banheiro de côr e dependências de empregados. Ver e tratar Av. Ataulfo de Paiva. 926.** 64693 17

LEBLON - Moça funcionária morando em apartamento de 2 quartos e sala, mobiliado procura outra, a fim de dividir despesa. Tenho empregada. Não falta água. Condução à porta. Fonar para 47-0204. 20302 17

**ALUGA-SE grande apartamento duplex, no Leblon, em transversal à Av. Ataulfo de Paiva, contendo sala de entrada, duas grandes salas pintadas a óleo, toilete, sala de almoço. cinco quartos, 2 banheiros, cozinha, lavanderia. dependencia de empregada, garagem, varanda e jardim. Tratar pelo tel. 2?-8248.** 7863 17

LEBLON — Alugamos apto. de alto luxo mobil, com 3 quartos, 2 salões 2 banhs. e demais dep. para tempo de 5 a 6 meses. Tratar na Agencia Anglo-Americana rua Mexico 148 s| 804. Tel.: 42-2482 entre 10 e 6 horas. 12786 17

LEBLON — Aluga-se otimo apartamento a Rua Desembargador Alfredo Russel n.º 174 de sala com lustre de cristal e sancas, 2 bons quartos com armarios embutidos, banheiro em cor, com box, cozinha com fogão de 4 bocas, area de serviço com tanque de azulejo, quarto e banheiro de empregada. Preço Cr$ 5.500,00. Não falta agua Ver com o porteiro. Tratar na Seção Predial do Banco Sotto Maior S.A. a Rua Sete de Setembro 69-71, telefone: 22-1824. 13891 17

LEBLON — Aluga-se o otimo e amplo apartamento n.º 301 sito a Avenida Ataulfo de Paiva n.º 1235 com grande sala, tres otimos quartos, tudo de frente, banheiro de cor, duas varandas com vista para o mar, dependencias de serviço e de empregada, com otimo quarto. Este apartamento dá perfeitamnte para duas pequenas familias, não falta agua e tendo muita condução. Ver das 14 as 16 horas e tratar a Rua da Alfandega 53 com o sr. Monteiro. 7886 17

LEBLON — Alugamos por 7.500 cruzs. o ap. 101 da Rua Marques Canário, 20 com 2 salas, 3 quartos, varanda, banheiro, cozinha, qt. e W. C. de empreg. área de serviço c. tanque. Ver no local e tratar na KAIC, Rua do Carmo, 27, 6.º — 22-1860. 7833 17

LEBLON — Alugamos apto de frente para praia mobil. para 3 a 6 meses com 3 quartos ampl. 2 salões e demais dep. Tratar na Agencia Anglo Americana, rua Mexico 148, 8º and., sala 804, tel. 42-2482 a partir das 10 até 6 horas. 16806 17

LEBLON — Apartamento duplex mobil. para alugar c| telef. gelad. c| 2-3 quartos, sala, gr. terraço e dep. Tratar na Agencia Anglo Americana, rua Mexico 148, 8º and., sala 804 tel. .... 42-2482 a partir de 10 às 6 horas. 16807 17

## Santa Teresa

QUARTOS — Alugam-se independentes em casa luxuosa, com lindo panorâma sôbre o Rio. Aluguel a partir de Cr$ 1.600,00 com 3 meses de depósito. A casa tem local próprio para cozinhar e lavar. Agua abundante, 4 linhas de bondes á porta — Silvestre, Lagoinha, França, Dois Irmãos. Vêr á rua Almirante Alexandrino 663, tratar à Av. Rio Branco 177 3º. andar. tel. 42-9449. 20348 23

SANTA TERESA — Bairro A Equitativa — Alugam-se na Rua Almte. Alexandrino, 976, lojas e apartamentos de sala e 2 quartos e sala e 3 quartos, além das demais dependencias; construidas em terreno sólido, com todas as peças com iluminação direta, em local ajardinado e arborizado, com magnifica vista e clima de montanha, servidos por Plano Inclinado, alem de rua para acesso de veiculos e dispondo de núcleo comercial próprio. Tratar à Travessa do Ouvidor, 22, 4.º andar. das 12 às 17 horas. 4873 23

SANTA TERESA — Alugamos à Rua Júlio Otoni, 479, confortável e ampla residencia, com maravilhosa vista para cidade, constando de 3 pavimentos. Tendo no andar inferior: sala, quarto banheiro e quintal com 90m2. No terreo: 2 salas, jardim de inverno, copa, cozinha, banheiro e garagem. NC superior: 2 grandes quartos, hall e banheiro. Agua em abundancia, pois possui reservatório para 12.000 litros — Ver no local BANCO IMOBILIARIO E COMERCI— BANCO IMOBILIARIO — COMERCI S.A., à Av. Erasmo Braga, 255-A, sobreloja, telefone 52-3833, ramal 41. 16839 23

SANTA TERESA — Alugamos por 6 mil cruzs. cada os apts. S/101 e S/104 da Rua Mauá, 40 com sala, 2 quartos, banheiro, cozinha, qt. e .WC. de empreg., area de serviço c. tanque e garage. Ver no local e tratar na KAIC — Rua do Carmo, 27, 6.º 22-1860. 7830 23

SANTA TERESA — Alugamos por 8.500 cruzs . o ap. 201 da Rua Aprazivel, 12 com varanda, jardim de inverno, 2 terraços, banheiro, cozinha, 3 quartos, 2 salas, qt. e W.C. de emp. e área de serviço c. tanque. Ver no local e tratar na KAIC — Rua do Carmo, 27, 6.º 22-1860. 7835 23

## São Cristóvão

S. CRISTOVAO — Aluga-se uma casa com 2 quartos, 2 salas e demais dependencias. R. Senador Alencar 199, casa 1. Aluguel 4.000,00. Informações 27-3938. 29961 24

## Tijuca

TIJUCA — Primeira locação Aluga-se ótimos apartamentos de 2 quartos, sala, varanda, banheiro social, quarto e W.C. de empregada, área c. tanque, apartamentos de sala, quarto, vestiário, cozinha e dependencias. Ver a Rua Carlos Vasconcelos, 83, aps. 401 e 402 do Bloco "A" e 301 e 401 do Bloco "..". Tratar na — EBIL — Empresa Brasileira de Imóveis S. A., sito à Rua Senador Dantas, 74, 12.º andar ou pelo telefone 52-9059, das 9 às 12 e das 14 às 18 horas. 22232 27

## Diversos

LUSTRADOR e laqueador de moveis de Velho faz novo e conserta-se e faz serviços com muita honestidade. Chamar sr. Sandell Tel.: 42-9834. 23265 74

QUER LUSTRAR SEUS MOVEIS — De casa ou de escritorio/ Profissional honesto encarrega-se. Chamar Goulart, pelo telefone 49-7834. 10874 74

LUSTRADOR — Armações empalhação, conserto de Móveis estufador. LAMARTINE encarrega-se, telefone 46-4352 — 38-6153. 7896 74

CONSERTO de Televisão — Oficina especializada — Edesio G. Figueiredo. R. Campos da Paz, 165 fone: 28-8132. 7826 74

QUER LUSTRAR seus móveis ou casa ou escritório: Profissional honesto encarrega-se — Chamar Go...t pelo tel. 49-76... ...364 74

## Lins de Vasconcelos

ALUGA-SE — à rua 20 de Março, 11, apto. 308 — Lins de Vasconcellos, c| dois bons quartos, sala jantar, entrada, bom banheiro, quarto criada e banheiro, tanque, área, cozinha ampla. Chaves com porteiro ou no apto. 306 — Aluguel Cr$ 4.500,00. Garantia 3 meses. Tratar Antônio Pedreira — Fone 47-4484. 14733 28

**CASA — Precisa-se urgente de uma casa para alugar, que sirva para laboratório. Centro ou zona Sul. Tratar pelo telefone 32-1846 com dona Maria. Montenegro.** 14634 38

### APARTAMENTO

Por motivo de viagem, transfere-se contrato de apartamento com sala, quarto, banheiro, cozinha, área com tanque, quarto e WC de empregada. Mobilias de sala e quarto novas. Tratar Rua Machado de Assis, 28, apto. 301, Horário das 8 as 11 horas. 12760 38

GARAGE — Aluga-se (box para 1 carro). Tratar na R. Voluntários da Pátria 374, apto. 301. 16847 38

### CASA GRANDE — BOTAFOGO

Aluga-se para residência ou escritório tendo no térreo, 6 cômodos, banheiro, tanque, jardim, garage e nos altos grande varanda, 2 salas, 3 quartos, muito amplos, sala de almoço, despensa, banheiro, cozinha. — Telefone: 26-5600. 12763 38

### BOTAFOGO

Aluga-se, à Avenida Rui Barbosa, 300, magnifico apartamento com linda vista para o mar. Andar alto Informações pelo telefone: 42-6030 — Chaves com o porteiro no local. 14728 38

### GALPÃO

Espaçoso e ventilado, sòlidamente construido, dispondo de instalações e anexos apropriados a pequena indústria, aluga-se. Telefonar para 54-1915, a partir das 10 horas. 16845 38

### PRECISA-SE URGENTE

Residências ou apartamentos de alto luxo para alugar, com 3 ou 4 quartos. 2, 3 salões e demais dependências na Zona Sul. Aluguel base: Cr$ 20 a 30.000,00. Tratar na Agência Anglo-Americana, Rua México, 148, sala 804. Telefone: 42-2482, telefonar entre 10 e 6 horas. 16813 38

*Em Copacabana em frente à Colombo*

### ALUGA-SE AMPLÍSSIMA LOJA NOVA

Especial para grande comércio de luxo, Banco, Casa de Modas com local para desfile de modêlos etc., com dois luxuosos sanitários, amplo pátio privativo.

Ver e tratar à Rua Barão de Ipanema, 59, diretamente com o proprietário de 10 às 12 e 15 às 17 horas. Telefone: 57-0163. 79818 38

### LOJA NO CENTRO

Aluga-se magnifica loja no Centro, com cêrca de 200 metros quadrados, com instalações e benfeitorias próprias para indústria, especialmente tipografia. Tratar com Alencar & Cia., Av. Marechal Floriano, 10 - 1.º and. — Não se informa por telefone e nem admite-se intermediários. 7901 38

### SALA PARA AULA

ALUGA-SE 1 ou 2, na Cinelândia. Informações, com Prof. — Tel.: 27-8267, de 8 às 14 horas, nos dias úteis e Tel.: 45-1651, nos demais. 21163 38

### GRANDES GALPÕES

servindo para fábrica ou depósito. Faço contrato de 9 anos de dois grandes galpões, com grande área livre, seis W. C., banheiros e salão para refeitório e armários para guarda-roupa de funcionários. Ficando o telefone, com fôrça e luz já ligados. Aluguel antigo, Cr$ 15.000,00. Ver à Rua Gonzaga Bastos n. 335. Tratar condições à Rua Buenos Aires n. 229. Tel. 43-4365. 12639 38

### LOJA -- COPACABANA

Aluga-se lojas, que serve para banco, automóveis, modas, decorações, eletricidade, farmácia, cabeleireiros e outros ramos. Informações pelo tel. 47-0826, com Sr. Valter. 12674 38

# MÓVEIS E DECORAÇÕES

### Vitrifique Seu Assoalho e Não Encere Mais

As maravilhosas resinas cristalizantes, que, aplicadas por técnicos especializados, dará a V. S. um assoalho sempre brilhante, e, durante 5 anos. NÃO MAIS TERÁ PROBLEMAS COM CERAS. Informe-se sem compromisso pelos telefones 37-8019 e 25-4328.

DECORAÇÕES CINCO-TEC. LTDA.

81325 83

VENDE-SE uns moveis na Rua Bulhões de Carvalho n.º 77, novo apto. 603. 25064 83

VENDE-SE — um bonito guarda-roupa de imbuia maciça, côr escura, estilo chipandale de 1,86 x 1,27 x 0,57½, em estado de novo, de particular para particular, Cr$ ...... 5.500,00. Ver a avenida Portugal, 584 — Apto. 202 — Urca. 14630 83

**SALA DE JANTAR — Chipendale — Vende-se uma com onze peças — perfeito estado — Ver à rua José Linhares, 14 apto. 202. Leblon. Tel. 47-5348.** 12766 83

**VENDE-SE poltrona forrada em veludo verde escuro em bom estado. Preço Cr$ 4.000,00. Tel.: 57-1428.** 27037 83

POR MOTIVO DE VIAGEM para outro estado — Vende-se sala de jantar. e dormitório chipandale maciço, uma vitrola de 12 discos automático moderna, Chipandale com palinha — Tudo novo quase sem uso, e cristais, à rua Copacabana 331, ap. 602 — Ver e tratar das 10 às 14 hs. 27040 83

MOVEIS — Vende-se 1 sala de jantar de imbuia maciça, quadros, lampeão antigo, 2 penteadeiras com espelhos grande, próprio para atelier de costura, candelabros, cama turca solteiro, cama casal, com colchão, telefone 37-6440. 27067 83

MOTIVO DE VIAGEM — Vende-se tôda a mobilia de apartamento pequeno, inclusive enceradeira Eletrolux, preço do total: Cr$ 18.000,00 — Passa-se também o contrato do apartamento que é na Avenida Atlântica — É favor telefonar para 27-6229. 27051 83

MOVEIS — Vende-se uma mobilia completa em pau marfim estilo Chipandale, com 10 peças, um grupo de sala visitas, estofado (3 peças), um armários de livros, um móvel de copa e alguns móveis antigos — Ver e tratar à rua Frei Veloso 122, apto. 201 — Tel. 26-0082. 27020 83

VENDE-SE guarda roupa, 1,70 imbuia, três portas por 3.000,00 para desocupar lugar — Copacabana 1150, apto. 803, telefone 27-6649. 27062 83

VENDE-SE 1 sala de jantar completa, folheada, composta de 12 peças, dois dormitórios, sendo um de casal maciço e outro de solteiro — Ver à rua Moura Brito 180, ap. 201 (das 14 às 16 hs.). 12770 83

GUARDA VESTIDO — Vende-se de sucupira maciça, com espelho cristal por dentro, 2,90 de largura. Custou Cr$ 18.000,00 vendo por Cr$ 12.000,00 e outro com 1,40 de largura, vendo por Cr$ 4.000,00 — Praia Flamengo 82, ap. 506, 3.º Bloco. 12750 83

GRUPO PARA SALA DE ESPERA — Vende-se baratissimo conjunto, muito sólido, de madeira de lei e estofamento composto de sofá, de 2 lugares, 2 cadeiras de braço, 2 cadeiras simples, 1 banqueta, 1 mesa de centro, tel. 26-5800. 12764 83

GRUPO veludo superior qualidade, americano sofá e duas poltronas lindas cores, novo sem qualquer uso, vende-se baratissimo por falta de espaço. Rua Saint Roman ,114, pôsto 6 Copacabana. Não se atende revendedores e curiosos. 10876 83

MÓVEIS — Vende-se uma mobilia completa (11 peças) de sala de jantar de ótima madeira de lei, à rua Conde de Bonfim 223 — Casa XVIII (Tijuca) — Tel. 48-2484. 13854 83

ATENÇÃO! — Vendo pela melhor oferta, urgentíssimo, dormitório, sala de jantar grande, imbuia, foleada 13 peças completa estilo moderno e dormitório de casal com peças descasadas e uma Rádio Vitrola de 15 válvulas no estado. Rua Montenegro, 153 — Tel. 47-1940. 16855 83

**ATENÇÃO urgente: Vende por motivo particular mobilia de sala nova com apenas 3 meses de uso feita sob encomenda toda trabalhada a mão para pessoa de gosto apurado. Estilo D. Juan VI. Custou 80.000,00, vendo por 50 000. Ver qualquer hora rua Marques Abrantes 173 apto 101. Flamengo.** 13853 83

PARTICULAR VENDE — 2 camas de crianças (1,60x75), 1 comoda, 1 armário, 1 bufet, 1 bar estilo "Chipandalle" e 1 sumier. Vende-se em conjunto o.. separadamente, t... pelo telefone 57-3805. 14668 83

CADEIRAS MODERNAS — Vendem-se seis, em madeira clara, revestidas a couro. Preço barato para desocupar espaço. Rua Alvaro Chaves n.º 38 apto. 202 — 45-5840 — Laranjeiras. 12660 83

POR MOTIVO DE VIAGEM vende alguns móveis avulsos — Armário tres portas, cama colchão de molas de casal, etc. — 189, Rua Joaquim Nabuco apto. 410. 28970 83

SALA DE JANTAR — Vende-se Colonial, 13 peças, tampos de jacarandá — Barata Ribeiro 473, apto. 709 — Tel. 57-1082. 28962 83

VENDE-SE sala de jantar "Chinendale" ótima conservação Rua Almirante Tamadaré, 67, ap. 807, fone: 45-3843, Flamengo. 126.. 83

VENDE-SE um guarda-roupa Drago conjugado com cômoda escrivaninha estante e um sofá-cama Drago, perfeito estado, tudo por 5.500 cruzeiros, negócio urgente para desocupar lugar — Tratar com sr. Victor durante o dia pelo telefone 25-7212 ou ver no local depois das 6 horas da tarde à rua Felipe de Oliveira n. 4, apto. 910, telefone 37-7125 — Saída do Tunel Novo — Copacabana. 20384 83

ATENCÃO — Snras. donas de casa, não comprem seus moveis sem nos fazer um visita. Dormitório Chipendel com 11 peças, em imbuia e cedro fino acabamento pelo preço de 16.000,00 e sala no mesmo estilo com 12 peças sendo as cadeiras com couro gravado e fino acabamento pelo preço 16.000,00. Ver e tratar Rua Mariz e Barros 415, casa 1 telef 38-2188. Note bem: Este móveis são novos sem uso. 12644 83

JACARANDÁ — Particular. Vende 2 camas, 2 cadeiras, 1 mobilia de casal, estante fechada e um espelho. Tratar a Rainha Elizabeth 636. 20336 83

DORMITÓRIO, Chipendale, novo, c/ 11 peças, todo de imbúia, cedro e peroba, acabamento de primeira. Os espelhos em cristal gravados e o tampo da penteadeira gravado em espelho, tendo o guarda-vestido 1,90 ms. de largura; penteadeira com centro e 2 faces gravadas em cristal. Preço Cr$ 14.500,00. E uma sala Chipendale, nova, com 12 peças, em imbúia, cedro e peroba, sendo as colunas entalhadas, cadeiras em sola lavrada, cristaleira e bar com vidro de primeira, tendo o buffet 2,00 ms. de largura. Preço Cr$ 15.000,00. Vendem-se juntos ou separados. Melhores esclarecimentos, informar-se pelo tel. 49-8111. Ver e tratar na rua Dias da Cruz n.º 151, Méier. 13700 83

MOBILIA DE SALA DE JANTAR — Vende-se, de imbuia maciça, colonial americano, fabricação BERTALAN. Tel. 42-2858. 23237 83

### MÓVEIS PARA CRIANÇAS

**Vendem-se baratíssimo por motivo de viagem. Tratar à rua Barata Ribeiro n.º 339 apto. 902 das 9 às 13 hs.** 14631 83

### COMPRAM-SE DORMITÓRIOS e Salas de Jantar. Tel. 28-6721.

14681 83

### FAMILIA AMERICANA

vende mobilia completa importada de côr clara, consistindo de Living, Sala de Jantar, dois quartos de dormir colchões de molas Simmons. Bar, bancos, mesas para Bridge, cadeiras. Refrigerador G. E., torradeira automatica, máquina de Waffle, enceradeira, louça, cristais, tapetes, abat-jours, ferro elétrico, cortinas, rádio-vitrola de 3 rotações, máquina de escrever portátil Corona Smith, etc. Pode ser visto à Rua Santa Clara, 80, apto. 201, só entre 10 e 18 horas, diàriamente. 16890 83

27-1921. Recado para Genadly. 28961 83

### PINTOR

Pintura de paredes, geladeiras e móveis, serviço rápido e perfeito. Tel.

### LAQUEAÇÃO DE MÓVEIS

a domicilio, em qualquer côr, à pistola, e a pincel e patinado. Sr. Francisco — Tel. 57-1522. Avenida Copacabana n. 583 Sal... ...843 83

### MÓVEIS E TAPETE

Por motivo de mudança, vendem-se: 1 mobilia completa de sala de jantar, estilo Renascença, própria para grande de salão; 1 confortável grupo estufado do mesmo estilo; 2 dormitórios de casal de imbuia, folheada; 1 sala de jantar rústica, laqueada, própria para casa de campo; 1 tapete Santa Helena (4,00 x 2,70.) — Inf.: 22-1458 ou 26-5266. 21144 83

## Modas e Bordados

### "TOILES" (MOLDES) FRANCESES

Em algodãozinho de vestidos e tailleurs para nova Estação: INVERNO.

**Telefone: 57-1055** 20385 81

### CASACO VISON

**Vende-se casaco novo da melhor casa de Nova York — Maximilian Furs. Tel.: 25-1708.**

MODAS — Malhas, sueters, casaquinhos, conjuntos blusas, calças, últimos modelos, tôdas as cores, vendas a vista e a prazo. Mando no domicilio para escolher. Telef. 27-6202. Sr. MARIO. 12597 81

### PELES

Reformas, consertos, lava seus agasalhos, velhos ficam novos, faz lindas estolas, renova suas colchas de vicunhas, Rua Marquês de Olinda, 88 — Botafogo. Telefone: 26-7973.

### VESTIDOS

Alta costura, vestidos para tarde, salas, bluzas e acessórios estrangeiros. Tel. 57-8925. 28985 81

ARTIGOS ARGENTINOS — Sueters de cachemir, cortes de jersey, bolsas e saias de malha — Vendem-se, recém chegados — Tel. 37-7485. 27018 81

MODAS — Vende-se casaco de pele preto tam. 42-44, pela melhor oferta — Tel. 47-7895 na parte da manhã. 27016 81

COSTUREIRA — Executa com bom gôsto e perfeição vestidinhos para crianças de 5 a 15 anos. Atende a domicilio. Tratar pelo telefone 37-9084. 27044 81

## Hipotecas

**PARTICULAR — Empresto .... Cr$ 400.000,00 em uma ou duas hipotecas de prédios mesmo em final de construção. Juros de lei. Tel. 23-3870.** 23267 92

A JUROS — Sob hipoteca de predios podendo liquidar antes do vencimento, adianto dinheiro para regulamentação e documentos. Tambem compro e vendo predios, apartamentos e terrenos. — Tratar com S. BOSELLI na Praça Pio X, 78, sala 807, em frente à Igreja da Candelaria — 8.30 as 11 e 13,30 as 17 horas. 14593 92

**A JUROS MINIMOS empresto sob hipoteca de prédios, mesmo em construção adianto dinheiro para certidões, solução rápida. Tratar na Av. Pres. Vargas, 290, sala 815, com A. Morais.** 23266 92

RENDA DE 18 POR CENTO AO ANO paga mensalmente — Se V. S. dispõe de 127.000 ou 148.000 cruzeiros ou ambas as importancias e quiser auferir uma renda de 1 1|2 por cento ao mês sem lhe dar trabalho, telefone para 46-5942, chame o Senhor Rocha que lhe transfere um negocio mais garantido que deposito em Bancos ou Caixas e livre de qualquer trabalho ou preocupação. O motivo da venda é que o anunciante precisa de dinheiro para movimentar uma indústria já montada mas ainda parada por deficiencia de numerario. 9713 92

CR$ 20.000,00 — Precisa-se desta importância — Prazo e juros a combinar. E' favor telefonar para 27-6229. 27050 92

## Achados e Perdidos

### CARTEIRA DE ENGENHEIRO EXTRAVIADA

Benjamin Constant Villanova, engenheiro civil, tendo extraviado sua carteira, pede a quem achar, restituila ao endereço acima, Assembléia, 51, 12.º — Rio. 12649 61

PERDEU-SE carteira do C.R.E.A. de Carlos A... da Fonseca Costa Couto. G... -se telefone 32-0084. 21057 61

HOJE
HORARIO: 2.4.6.8.10 hs.
SÃO LUIZ · REX · RIAN · LEBLON · CARIOCA

UNIVERSAL INTERNATIONAL apresenta
TONY CURTIS
COLLEEN MILLER
no Reinado da Guilhotina
(THE PURPLE MASK)
Technicolor
CINEMASCOPE
GENE HARRY-DAN O'HERLIHY
ANGELA LANSBURY
Dir. BRUCE HUMBERSTONE
Prod. HOWARD CHRISTIE

---

UM IMPACTO DRAMATICO DO CINEMA!
JOSÉ PARISI · IRACEMA BRITO · CARLOS COTRIM · AZEITONA
HEIDE LANDI · LANDA LOPES · MONICA LEE
NÃO MATARÁS
DIREÇÃO DE FREITAS JUNIOR
PRODUÇÃO DE LORENZO SERRANO
ESTUDIOS DA SOROCABA FILMES · APRESENTAÇÃO LUSO FILMES
IMPRÓPRIO PARA CRIANÇAS ATÉ 10 ANOS
HOJE A PARTIR DE MEIO-DIA
PLAZA · ASTORIA · OLINDA · COLONIAL · PRIMOR · H-LOBO · MASCOTE

---

2ª e ÚLTIMA SEMANA!
AR CONDICIONADO PERFEITO
HOJE METRO COPACABANA · METRO PASSEIO · METRO TIJUCA
CORNEL WILDE · MICHAEL WILDING · ANNE FRANCIS · GEORGE SANDERS
A Túnica Escarlate
CINEMASCOPE EM CÔRES
The Scarlet Coat
ESTE FILME NÃO SERÁ EXIBIDO EM OUTROS CINEMAS DO D.F. ANTES DE 60 DIAS APÓS PASSAR NO CINE METRO

---

PALÁCIO · ROXY · MAJORI · SANTA ALICE
HOJE 2-4-6-8-10
UM ESTRANHO PACTO ENTRE DEUS E UM HOMEM
HUMPHREY BOGART
GENE TIERNEY
CINEMASCOPE
Do Destino ninguem foge
"The Left Hand of God"
EDMUND GWENN · E. J. COBB
Direção de EDWARD DMYTRYK

---

2ª feira
HORARIO: 2.4.6.8.10
VITÓRIA · ALASKA · IPANEMA · MIRAMAR · TIJUCA · PETRÓPOLIS
6ª feira
BOTAFOGO · AVENIDA · MARACANÃ · ICARAÍ
O TREMENDO ERRO JUDICIÁRIO QUE ABALOU TODA A EUROPA!
PODE UM HOMEM SER CONDENADO DUAS VEZES COMO AUTOR DO MESMO CRIME?
TRAIÇÃO
AMEDEO NAZZARI
GIANNA MARIA CANALE
VITTORIO GASSMAN
O FAMOSO CASO VANZELLI
APRESENTAÇÃO AUREA FILMES
IMPRÓPRIO PARA CRIANÇAS ATÉ 10 ANOS

---

M·G·M APRESENTA
EM CINEMASCOPE E CÔRES
NÚPCIAS EM MONACO
DE SUA ALTEZA SERENA
PRINCIPE RAINIER III
e MISS GRACE KELLY
O UNICO FILME completo E OFICIAL
Exclusivo!

---

FERNANDEL
AGORA É
Ali-Baba
com SAMIA GAMAL
A SENSUALÍSSIMA!
em CINEMASCOPE e EASTMANCOLOR
Direção JACQUES BECKER
O MUNDO DAS MIL E UMA NOITES COM SEUS TESOUROS ESCONDIDOS E SUAS PROVOCANTES ODALISCAS
HOJE
PATHÉ · AZTECA · SÃO JOSÉ · CARUSO · PAX · IMPERATOR · NACIONAL · S. PEDRO · COLISEU

---

MAUÁ · RAMOS · PARATODOS · ROYAL · SEGUNDA-FEIRA
A Paramount Re-apresenta
GARY COOPER · PAULETTE GODDARD
na obra-prima de
Cecil B. DeMille
OS INCONQUISTAVEIS
Côr por TECHNICOLOR
O DRAMA ÉPICO, DESLUMBRANTE, DE UM PUNHADO DE BRAVOS!
IMPRÓPRIO PARA CRIANÇAS ATÉ 10 ANOS
PATHÉ · MELO · REGÊNCIA · GUARACI
DIA 14
UM FILME DA PARAMOUNT, A MARCA DAS ESTRÊLAS

---

GRACE KELLY · ALEC GUINNESS · LOUIS JOURDAN
CINEMASCOPE e Côres!
O CISNE
A história de amor de uma Princesa...
SOM ESTEREOFONICO PERSPECTA
"THE SWAN"

---

Cuidado, Rapaziada!!!
"O Filho de Sinbad"
vem aí!
Segurem suas GAROTAS!

---

4 ÚLTIMOS DIAS
(DEFINITIVAMENTE)
HOJE
vesperal às 17,30 horas, e à noite às 20,45 horas

HOLIDAY on ICE 1956
apresentando os mesmos números deslumbrantes do mais grandioso espetáculo de patinação sôbre o gêlo
APROVEITE ÊSSES ÚLTIMOS DIAS!
*Tôdas as noites, às 20,45 horas*
*Matinée - Sábado e Domingo às 17,30 horas*
Compre seus ingressos com antecedência para obter melhores lugares e evitar filas
TEATRO MUNICIPAL — lado da Av. 13 de Maio — E TEATRO JOÃO CAETANO: DAS 9 ÀS 18,30 HORAS. GINÁSIO GILBERTO CARDOSO (Maracanãzinho): Venda de arquibancadas e ingressos numerados, nos dias de espetáculo, a partir de 19 horas; para as vesperais a partir de 9 horas.
CADEIRAS NUMERADAS Cr$ 150,00
MARACANÃZINHO

---

VITÓRIA FILMES LTDA.
Produção Cinematográfica:
DOCUMENTÁRIOS
SHORTS
CINE-JORNAIS
"Variedades na Tela"
e
"Fatos em Foco"
DISTRIBUIÇÃO pela
ART FILMS S.A.
EXIBIÇÃO em 1006 CINEMAS de TODO O BRASIL
ESCRITÓRIOS:
RIO — Av. Rio Branco, 277 gr. 505 — Tel. 22-9435
RECIFE - Av. Guararapes, 283 —gr. 501 — Tel 7076
75174

---

Últimos Dias de OTELO
HOJE às 21 horas
VESPERAIS ÀS 5as FEIRAS e DOMINGOS ÀS 16 hs.
RESERVAS: 32-5817
DE SHAKESPEARE - TRAD. DE ONESTALDO DE PENNAFORT
TEATRO DULCINA
PROXIMA ESTRÊIA "A Viúva Astuciosa" COMÉDIA DE GOLDONI
CIA. TONIA CELI AUTRAN

---

SHOW NO GÊLO
MARACANÃZINHO
Afim de que todos possam assistir aquele maravilhoso espetáculo HOLIDAY on ICE 1956, fará realizar
HOJE, QUINTA-FEIRA
VESPERAL ÀS 17,30 HORAS
79843

---

PREFEITURA DO DISTRITO FEDERAL
TEATRO MUNICIPAL
DIREÇÃO DA COMISSÃO ARTISTICA E CULTURAL
Temporada Nacional de Arte — Espetáculos de Comédia O "MOVIMENTO BRASILEIRO DE ARTE" anuncia sua despedida com as
DUAS ÚLTIMAS RÉCITAS
de
ELECTRA NO CIRCO
de HERMILO BORBA FILHO
Direção de GERALDO QUEIROZ
Cenários e Figurinos de BELLA' PAES LEME
HOJE, QUINTA-FEIRA
às 17 e às 21 Horas
com AURORA ABOIM, LUIZA BARRETO LEITE, ANA EDLER, BEATRIZ VEIGA, MAGALHÃES GRAÇA, PAULO SERRADO, CARLOS PERRY, RILDO GONÇALVES, CELSO BORGES, ADILA ARAUJO, ROBERTO RIBEIRO e um grande elenco.
Bilhetes à venda. PREÇOS POPULARES: Frisas e Camarotes: Cr$ 300,00; Poltronas: Cr$ 60,00; Balcões Nobres: Cr$ 50,00; Balcões: Cr$ 30,00; Galerias: Cr$ 15,00 — SÊLO INCLUSO.

---

GALAS VENDÔME
HOJE
IVON CURI e HILDA MARQUES
Rei do Rádio 1955-1956 — Estrêla do Cinema e da canção mexicana
14 DE JUNHO
FRANCISCO CARLOS e DOLORES DURAN
O cantor mais querido do Brasil. — Nostálgica intérprete das canções internacionais
21 DE JUNHO
NORA NEY e HELIO PAIVA
A Romancista do Samba canção. — A maior revelação dos Barítonos do ano.
A nova fórmula "VENDÔME"
1) Um jantar dançante de gala cada semana, quinta-feira, de 19,00 às 2,00 horas da manhã.
2) Todos os dias (exceto domingos), aperitivos e jantar dançante de 17,00 às 24,00 horas, com orquestra "VENDÔME".
RESTAURANTE VENDÔME BAR
AV. FRANKLIN ROOSEVELT, 194-A — TEL.: 42-2029
79976

---

SO-MO
A MARAVILHA PARA ENCERAR SOALHOS E MÓVEIS

---

HOJE MATINÉE ÀS 16 HORAS E ÀS 20,45
Circo HONG KONG
HOJE Às 20h 45m
Fav. Alumínio — Junto à Central
3 PICADEIROS — ARTISTAS INTERNACIONAIS
Elefantes — Camelos — Cães amestrados — Trapezistas
SÁBADO E DOMINGO MATINÉES AS 15 E 17,30

---

BREVE
A Mancha de Sangue
CINEMASCOPE

---

VENEZIANAS CONTINENTAL
Peça orçamento sem compromisso
Telefone: 48-2047
Praia São Cristóvão, 187-A
22059

---

Você que sempre sonhou com casamento feliz, já procurou a Agência de Matrimônios
"ROMA"
Av. Rio Branco, 185 — 14.º andar. — Apto. 1420 (Esquina da Avenida Almirante Barroso).
79944

---

SENHORA OU SENHORITA
Tem pele oleosa? Cravos? Não use CREME faça sua limpeza de pele com produtos do Instituto de Beleza Mme. MARGARIDA, Rua Machado de Assis n.º 20. Tel. 25-2126, Flamengo. 14596

---

Fechamento de varandas
armários embutidos, coberturas, etc. Executamos de qualquer tipo em oficina própria. Orçamento sem compromisso. Escritório à Rua Senador Dantas n. 76 - sala 1.206 — Fone 52-8663. 9718

---

ESCRITÓRIO JOÃO MENEZES
ADVOCACIA E IMÓVEIS
CORRESPONDENTE NO PARÁ, CEARÁ E PORTUGAL
Contratos comerciais — Questões de família — Execuções — Inventários — Assuntos imobiliários — Edifício Darke — Sala 2.132 — Tel. 32-8931 — Avenida 13 de Maio, 23. 22082

---

PINTURAS DE CASAS E APARTAMENTOS
Com óleo, gesso e cola, Kentone, Paredex, esmalte, etc. Pequenas reformas e modificações, abrem-se e fecham-se vãos e paredes. Serviço rápido, garantido e executado por profissionais competentes. Jack & Baptista — Tel. 27-7208. Av. Epitácio Pessoa, 872. 28959

---

O SENHOR SABE
Que o seu terno usado pode ficar como novo, virado pelo avêsso, recortado ou reformado, consertos em geral. Aceito cortes para feitio sob medida. — SILVA ALFAIATE — Rua São José n. 46 - 7.º - sala 707.

---

COLUMBITA
Vendo. Pronta entrega. Qualquer quantidade. Ofertas para Caixa Postal, 4011 — Rio. 25256

---

LEICA III F
Nova — Sem uso — Completamente equipada — Lentes Semmicron F 25cm — Visor Universal — Jôgo de 5 filtros — Protetor de luz e 3 filmes Panterra. — Preço: Cr$ 23.000,00. — Tratar: WALTER — Telefone: 22-6741. 16860

---

COLCHOEIRO
com bastante prática, faz e reforma colchão em qualquer ponto da cidade ou subúrbio. Tel. 32-0027 — Simões. 14726

---

COMPRA-SE TUDO
Geladeiras, pianos, móveis, objetos de arte e outros, máquinas, televisão, casas completas, automóveis, prédios.
Tel. 48-1901 — MELLO 12747

---

ATENÇÃO!...
Visite a magnífica exposição de DISCOS LONG-PLAY a preços reduzidos.
A DISCOLANDIA
Rua São José 64 - Loja Tel 52-8936

---

FESTAS JUNINAS — ANIVERSÁRIOS
CASAMENTOS E BATIZADOS
Para ornamentação de sua mesa e realçar o ambiente de seu Lar o BAZAR 1029, da Av. Pres. Vargas (pert oda Av. Passos) lhe vende sempre por menos: copinhos e pratinhos de cartolina com estampagens e dizeres; guardanapos e toalhinhas de papel; forminhas e papel recortado para doces; papel fino e de fantasia para embrulhos; papel cortado para bandeirinhas; balõezinhos voadores e lanternas japonêsas; bolas de gude e de borracha para encher e variedade de brinquedos miúdos para distribuição à petizada.
Tome nota: BAZAR 1029 — Avenida Presidente Vargas (perto da Avenida Passos). 68078

---

ALUMÍNIO E LATÃO
VENDE-SE
Arames de várias bitolas; chapas e lingotes; discos de várias medidas. Preços vantajosos. Ver e tratar a Rua Frei Caneca, 224. 20307

---

ENTREGA DAS CHAVES!
A "Ótica Iris" vai acabar, apenas 15 dias para liquidar o maravilhoso e moderno estoque de óculos, abaixo do custo para desocupar o local. Venha depressa! Vendemos balcões, vitrinas, cofre e outros pertences. — Rua Visconde de Pirajá, 141-A — Praça General Osório — Ipanema — "Ótica Iris". 14585

---

CASA BANCÁRIA
Transfere-se carta patente de uma casa bancária. Carta proposta para o n.º 28018 dêste jornal. 28018

---

AÇÃO DO IATE CLUBE DO RIO DE JANEIRO
Compra-se à vista, telefonar para 42-4000 Ramal — 109, falar com MARIA. 12735

---

MOTOR DE POPA: Johnson, Power-Horse, 15 HP. Partida elétrica e manual. Preço da praça 85.500,00 vendo por 65.000,00.
AR CONDICIONADO: Westinghouse, para janela, ½ HP. Preço da Praça 65.000,00, vendo por 55.000,00.
TELEVISÃO: Westinghouse, 21 polegadas, de mesa — Preço da praça 49.000,00, vendo por 37.000,00.
Todos os objetos são americanos, modelos 1956, ainda na embalagem original. Ver e tratar à Av. N. S. Copacabana 748 apto. 505, fone 37-4697. 14719

---

Representações e Conta Própria
Escritório comercial em Belo Horizonte aceita representações e conta própria de qualquer ramo para os Estados de Bahia, Espírito Santo, Goiás e Minas. Cartas para a Caixa 13855 neste jornal. 13855

DIRETOR
M. PAULO FILHO
Avenida Gomes Freire, 471

# Correio da Manhã

SUPERINTENDENTE
JOSÉ V. PORTINHO
N. 19.386 — ANO LV

REDATOR-CHEFE
ANTONIO CALLADO

2º Caderno — Rio de Janeiro, Quinta-feira, 7 de Junho de 1956

GERENTE
ALINIO DE SALLES

# RETORNA JOLIZ PRONTO PARA VENCER

## *Corona domina o páreo das éguas que é o mais interessante da reunião – Bôca Calada, outro que volta em boas condições – Jonbis traz a fôrça do retrospecto – Glorialba, Quetzal e Kibar, outros preferidos – Programa – Montarias oficiais – Forfaits*

**A reunião de hoje, formada por sete páreos, não apresenta novidades, seguindo o ritmo de sempre, com carreiras de turmas mais que batidas. Todavia, o quarto páreo do programa, que se destina a éguas nacionais de quatro anos sem mais de cinco vitórias, merece algum destaque, em virtude do equilíbrio que se nota a primeira vista. Corona, no entanto, que anda no melhor de sua forma, parece a melhor indicada, pois a defensora do stud Seabra vem de boas atuações em companhia mais categorizada. Ghiza e Ormandie são as principais adversário da pupila de "Minguinho": a primeira por estar em ótimas condições e correr muito na raia leve e Ormandie já dominou esta turma, excessão feita a Corona, quando fazia seu reaparecimento. As outras também apresentam possibilidades, não sendo difícil que a nossa fórmula seja furada.**

**Os páreos dos "bettings", que são os mais cheios, são também os mais intrincados. Na carreira que dá início encontramos Quetzal como fôrça aparente, de vez que sua derradeira atuação não foi muito convincente. Mas como é um animal que não inspira confiança, deve ser encarado com algumas reservas e em caso de fracasso, vai ser duro apontar um substituto. Na segunda prova, Kibar, que sempre se coloca na turma, e Jumper, que apresentou sensíveis melhoras, aparecem como fôrças e no páreo de encerramento encontramos Boca Calada, que volta com bons privados, como o provável vencedor, apesar das esperanças depositadas em Monte Vernon, que correu muito outro dia, e em Broadway Bill, que agora está melhor entendido.**

**A reunião está marcada para às 14 horas e o último páreo será corrido às 17 horas. Até às 18 horas de ontem eram conhecidos os seguintes forfaits: Gary Cooper, Tremonti, Arangá, Sal Amargo e Himeto.**

## PALPITES

**Glorialba — Flamengá — Física**
**Joliz — Refem — Garrancho**
**Jombis — Jimmy — Guaiasco**
**Corona — Ghiza — Ormandie**
**Quetzal — Irônico — Holmio**
**Kibar — Jumper — Bagé**
**Boca Calada — Monte Vernon — Broadway Bill**

## Da leitura dos relógios

**1.º PAREO**

Física — 600 em 39".

**2.º PAREO**

Dourados — 1.000 em 64", reta oposta.
Joliz — 700 em 45".

**3.º PAREO**

Jonbis — 360 em 23" 3/5.
Guaiasco — 600 em 41", suave.

**4.º PAREO**

Ormandie — 360 em 23".
Corona — 600 em 37" 2/5.
Seta — 1.400 em 93" 1/5, com sobras.
Ghiza — 700 em 45" 3/5.
Lakmé — 1.500 em 100", bem.

**5.º PAREO**

Holmio — 600 em 37" 2/5, reta oposta.
Patato — 600 em 39".

**6.º PAREO**

Jumper — 1.200 em 84" 2/5, sem apurar.
Dux — 600 em 37".
Kibar — 600 em 38".
Condor — 600 em 37" 3/5.
Sal Amargo — 600 em 39" 3/5.

**7.º PAREO**

Broadway Bill — 600 em 38" 2/5.
Bôca Calada — 1.500 em 98", bem.
Oldemburg — 700 em 45".
Play Boy — 1.600 em 107", fácil.
El Mayor — 1.600 em 109", firme.

## PAREO POR PAREO

*Glorialba, em ótima forma, promete desforrar-se de Flamengá, que continua a inspirar confiança. Física, vinda de fácil vitória, aparece com pretensões.*

Joliz, de volta, descansado, encontra boa oportunidade nesta companhia. Refem, agradecendo a última estirada e, Garrancho, correndo muito outro dia, são os adversários.

*Jonbis, retrospecto vivo, defende-se de Jimmy, que retorna em condições e em turma que não mete mêdo. Guaiasco, também de volta, aparece com posibilidades.*

Corona, "tinindo", promete levar a melhor Ghiza, gostando mais da raia leve, e Ormandie, de volta à sua turma, são os rivais mais temíveis

*Quetzal, vindo de carreira que não valeu, aparece como fôrça. Irônico, em boa forma, e Holmio, correndo bem outro dia, são os outros nomes do páreo.*

Kibar, sempre chegando perto, espera levar desta feita. Jumper, deixando boa impressão outro dia, e Bagé, perigoso livre na frente, são os adversários.

*Bôca Calada, retornando em condições, encontra uma turma camarada. Onde Monte Vernon, vindo de boa atuação, aparece cheio de esperanças. Broadway Bill, mais aguerrido, promete melhor figura desta feita.*

# Programas para sábado e domingo

## MONTARIAS PROVÁVEIS

CORRIDA DE SÁBADO

1º páreo — às 13,40 horas — 1.600 metros — Cr$ 75.000,00.

| | | Ks |
|---|---|---|
| 1 — 1 | La Ballerina, J. Baffica | 51 |
| 2 — 2 | Mas Tua, M. Silva | 57 |
| 3 — 3 | Dindema, G. Silva | 55 |
| 4 — 4 | Bellatre, D. P. Silva | 59 |
| " 5 | Gaiúta, A. G. Silva | 51 |

2º páreo — às 14,05 horas — 1.400 metros — Cr$ 75.00,00.

| | | Ks |
|---|---|---|
| 1 — 1 | Lailo, D. P. Silva | 55 |
| 2 — 2 | Buoyant, E. Castillo | 55 |
| 3 — 3 | Rigóleto, O. Ullôa | 55 |
| " 4 | Arrecife, A. Araujo | 55 |
| 4 — 5 | Rugendas, F. Irigoyen | 57 |
| " 6 | Horban, N. Pereira | 55 |

3º páreo — às 14,30 horas — 1.000 metros — Cr$ 65.000,00 — (Pista de Grama).

| | | Ks |
|---|---|---|
| 1 — 1 | Colette, M. Silva | 54 |
| 2 — 2 | Justicia, O. Moura | 54 |
| 3 — 3 | Jasione, B. Marinho | 54 |
| " 4 | Igarapava, O. Macedo | 54 |
| 4 — 5 | Creusa, U. Cunha | 54 |
| " 6 | Inagua, E. Castillo | 54 |

4º páreo — às 15,00 horas — 1.500 metros — Cr$ 50.000,00 — (Pista de Grama).

| | | Ks |
|---|---|---|
| 1 — 1 | Ike, R. Martins | 56 |
| " 2 | Firebolt, W. Andrade | 58 |
| 2 — 3 | Tucano, E. Castillo | 55 |
| " 4 | Meteoro, H. Lopes | 56 |
| 3 — 5 | Bily, D. P. Silva | 56 |
| " 6 | Baicuri, H. Lima | 56 |
| 4 — 7 | Quartzo, O. Ullôa | 56 |
| " | Gin Fizz, M. Silva | 56 |

5º páreo — às 15,30 horas — 1.000 metros — Cr$ 65.000,00 — (Pista de Grama).

| | | Ks |
|---|---|---|
| 1 — 1 | Brachetto, R. Garcia | 54 |
| " 2 | Relatório, M. Henrique | 54 |
| 2 — 3 | Murano, L. Diaz | 54 |
| " 4 | Jasmino, E. Castillo | 54 |
| 3 — 5 | Swami, O. Ullôa | 54 |
| " 6 | Jangali, M. Silva | 54 |
| 4 — 7 | Tirafogo, G. Silva | 54 |
| " | Ciano, A. G. Silva | 54 |

6º páreo — às 16,00 horas — 1.300 metros — Cr$ 70.000,00 — (Pista de Grama) — (Betting).

| | | Ks |
|---|---|---|
| 1 — 1 | Florença, A. Reis | 52 |
| " 2 | Ipoméa, M. Silva | 55 |
| " 3 | Mala Noche, J. Carlindo | 55 |
| 2 — 4 | Dama de Prêto, A. Araujo | 55 |
| " 5 | Malonese, A. Nahid | 55 |
| " 6 | Acquavit, F. Irigoyen | 55 |
| 3 — 7 | Ingarana, B. Marinho | 55 |
| " 8 | Rainete, P. Labre | 55 |
| " 9 | Miss Bageense, E. Castillo | 55 |
| 4 — 10 | Bas Bleu, U. Cunha | 55 |
| " 11 | Alusiva, M. Henrique | 55 |

(Continua na 2.ª página)

## MONTARIAS E ÚLTIMAS PERFORMANCES

1º PAREO — AS 14,00 HORAS — 1.500 METROS — CR$ 55.000,00 — 16.500,00 — 8.250,00 — 5.000,00.

| | | | | | |
|---|---|---|---|---|---|
| 1 — 1 | Flamengá, R. Martins | 58 | Em 26- 5-56 | 1º/ 5 | de Glorialba e Igaratá em 1.300 90 2/5 AP. |
| 2 — 2 | Física, S. França | 50 | Em 17- 5-56 | 1º/ 6 | de Bombéa e Royal Crown em 1.500 102 1/5 AE. |
| 3 — 3 | Glorialba, A. Cardoso | 54 | Em 26- 5-56 | 2º/ 5 | de Flamengá e Igaratá em 1.300 em 90 2/5 AE. |
| " 4 | Diabrura, U. Cunha | 54 | Em 17- 5-56 | 3º/ 6 | de Parma e Glorialba em 96 1/5 AE. |
| 4 — 5 | Igaratá, D. P. Silva | 54 | Em 26- 5-56 | 3º/ 5 | de Flamengá e Glorialba em 1.300 90" 2/5 AE. |
| " 6 | Nyrza, G. Almeida | 52 | Em 28- 4-56 | 4º/ 5 | de Hollanda e Parma em 1.000 63 2/5 AU. |

2º PAREO — AS 14,30 HORAS — 1.300 METROS — CR$ 55.000,00 — 16.500,00 — 8.250,00 — 5.000,00.

| | | | | | |
|---|---|---|---|---|---|
| 1 — 1 | Dourados, A. G. Silva | 56 | Em 26- 5-56 | 1º/ 8 | de Garrancho e Refem em 1.300 89 2/5 AP. |
| 2 — 2 | Joliz, E. Castillo | 56 | Em 19- 5-56 | 6º/ 7 | de Jangol e Glorin em 1.400 94 AP. |
| 3 — 3 | Refem, J. Portilho | 54 | Em 26- 5-56 | 3º/ 8 | de Dourados e Garrancho em 1.300 89 2/5 AP. |
| 4 — 4 | Garrancho, I. Pinheiro | 54 | Em 2- 6-56 | 4º/ 8 | de Tripoli e Nassau em 1.600 105 AM. |
| " 5 | Fellow, U. Cunha | 54 | Em 2- 6-56 | 1º/10 | de Ike e Billyy em 1.300 84 3/5 AM. |

3º PAREO — AS 15,00 HORAS — 1.400 METROS — CR$ 60.000,00 — 18.000,00 — 9.000,00 — 5.000,00.

| | | | | | |
|---|---|---|---|---|---|
| 1 — 1 | Jonbis, S. França | 56 | Em 26- 5-56 | 2º/ 6 | de Hívan e Dalila Kid em 1.500 104 1/5 AP. |
| " 2 | Picuhy, C. Calleri | 55 | Em 10- 5-56 | 8º/11 | de Náutico e Jonbis em 1.300 87 1/5 AP. |
| 2 — 3 | Jimy, U. Cunha | 56 | Em 2-12-55 | 7º/11 | de Bagé e Jumper em 1.500 95 AL. |
| " 4 | Guaiasco, M. Henrique | 56 | Em 22- 3-56 | 6º/ 7 | de Sucesso e Náutico em 1.400 90 AN. |
| " 5 | Delfino, B. Marinho | 56 | Em 24- 5-56 | 5º/ 6 | de Hívam e Jonbis em 1.500 104 1/5 AP. |
| 3 — 6 | Positivo, L. Coelho | 56 | Em 12- 4-56 | 5º/ 6 | de Jumper e Hívam em 1.400 91 AP. |
| " 7 | Loro, W. Oliveira | 56 | Em 10- 5-56 | 9º/11 | de Náutico e Jonbis em 1.300 87 1/5 AP. |
| " 8 | Minopigro, C. Morgado | 56 | Em 27-10-55 | 5º/ 9 | de Kameran e Queixume em 1.600 102 AL. |
| 4 — 9 | Hermond, P. Souza | 56 | Em 10- 5-56 | 10º/11 | de Náutico e Jonbis em 1.300 87 1/5 A.P. |
| " | Hibernal, J. Silva | 56 | Em 26- 2-56 | 7º/10 | de Dux e Sana em 1.400 89 AL. |

4º PAREO — AS 15,30 HORAS — 1.600 METROS — CR$ 70.000,00 — 21.000,00 — 10.500,00 — 5.000,00.

| | | | | | |
|---|---|---|---|---|---|
| 1 — 1 | Ormandie, R. Martins | 58 | Em 27- 5-56 | 4º/ 7 | de Resina e Benguarda em 1.600 110 AP. |
| 2 — 2 | Corona, F. Irigoyen | 54 | Em 12- 5-56 | 4º/ 7 | de Donaire e La Ballerina em 1.600 101 2/5 GP. |
| " 8 | Seta, A. G. Silva | 54 | Em 24- 5-56 | 5º/ 7 | de Ormandie e Senda em 1.300 87 2/5 AP. |
| 3 — 4 | Ogivinha, J. Barros | 50 | Em 24- 5-56 | 3º/ 7 | de Ormandie e Senda em 1.300 77 2/5 AP. |
| " 5 | Senda, M. Marinho | 54 | Em 24- 5-56 | 2º/ 7 | de Ormandie e Ogivinha em 1.300 87 2/5 AP. |
| 4 — 6 | Ghiza, D. P. Silva | 54 | Em 24- 5-56 | 4º/ 7 | de Ormandie e Senda em 1.300 87 2/5 AP. |
| " | Lakmé, J. Baffica | 50 | Em 19- 5-56 | 5º/ 8 | de Enchanted e Aurora em 1.400 95 AP. |

5º PAREO — AS 16,00 HORAS — 1.200 METROS — CR$ 65.000,00 — 19.500,00 — 9.750,00 — 5.000,00 — (BETTING) —

| | | | | | |
|---|---|---|---|---|---|
| 1 | Quetzal, W. Andrade | 60 | Em 24- 5-56 | 3º/ 7 | de Brilhantina e Irônico em 1.300 91 AP. |
| " 2 | Ouronegro, E. Castillo | 58 | Em 24- 5-56 | 4º/ 7 | de Brilhantina e Irônico em 1.300 91 AP. |
| " 3 | Holmio, G. Almeida | 60 | Em 31- 5-56 | 2º/ 7 | de Aluéte e Franja em 1.600 107 3/5 AU. |
| 2 — 4 | Boussac, A. G. Silva | 56 | Em 15- 3-56 | 5º/ 7 | de Aluéte e Holmio em 1.600 107 3/5 AU. |
| " 5 | Patato, N. Pereira | 58 | Em 26- 4-56 | 6º/ 7 | de Energy e Elzorro em 1.500 97 1/5 AU. |
| " 6 | Stack, G. Silva | 60 | Em 10- 5-56 | 7º/11 | de Elzorro e Cynthia em 1.500 102 AP. |
| 3 — 7 | Franja, I. Amaral | 51 | Em 31- 5-56 | 3º/ 7 | de Aluéte e Holmio em 1.600 107 3/5 AU. |
| " 8 | Gary Cooper, Não correrá | 52 | Em 19- 4-56 | 6º/ 6 | de Balsamo e Quetzal em 1.300 85 2/5 AP. |
| " 9 | Tremonta, Não correrá | 60 | Em 10- 5-56 | 9º/11 | de Elzorro e Cynthia em 1.500 102 AP. |
| 4 — 10 | Irônico, M. Henrique | 60 | Em 24- 5-56 | 2º/ 7 | de Brilhantina e Irônico em 1.300 91 AP. |
| " 11 | Tucumana, U. Cunha | 56 | Em 31- 5-56 | 4º/ 7 | de Aluéte e Holmio em 1.600 107 3/5 AU. |

6º PAREO — AS 16,30 HORAS — 1.200 METROS — CR$ 65.000,00 — 19.500,00 — 9.750,00 — 5.000,00. — (BETTING) —

| | | | | | |
|---|---|---|---|---|---|
| 1 | Jumper, E. Castillo | 56 | Em 24- 5-56 | 3º/11 | de Nuria e Kibar em 1.300 86 2/5 AP. |
| 1 — 2 | Bicudo, U. Cunha | 56 | Em 24- 5-56 | 9º/11 | de Nuria e Kibar em 1.300 86 2/5 AP. |
| " 3 | Dux, J. Baffica | 56 | Em 23-10-55 | 13º/14 | de Sinete e Bambinal em 1.900 122 4/5 AU. |
| " 4 | Kibar, A. Cardoso | 56 | Em 24- 5-56 | 2º/11 | de Nuria e Kibar em 1.300 86 2/5 AP. |
| 2 — 5 | Sucesso, A. G. Silva | 56 | Em 7- 4-56 | 8º/ 9 | de Jerry e Le Rouge em 1.300 79 3/5 GL. |
| " 6 | Paladino, R. Martins | 56 | Em 3- 5-56 | 7º/ 7 | de Coleiro do Brejo e Kibar em 1.300 83 1/5 AP. |
| " 7 | Bagé, G. Almeida | 56 | Em 7- 4-56 | 8º/ 9 | de Jerryy e Le Rouge em 1.300 79 3/5 GL. |
| 3 — 8 | Sica, J. Marchant | 56 | Em 31- 5-56 | 2º/ 8 | de Suely e Descaída em 1.200 77 AU. |
| " 9 | Condor, C. Calleri | 56 | Em 24- 5-56 | 5º/11 | de Nuria e Kibar em 1.300 86 2/5 AP. |
| " 10 | Donatário, W. Andrade | 56 | Em 31- 3-56 | 7º/ 7 | de Dark Boy e Le Rouque em 1.400 89 AP. |
| " 11 | Deserto, B. Ribeiro | 56 | Em 24- 5-56 | 7º/11 | de Nuria e Kibar em 1.300 86 2/5 AP. |
| 4 — 12 | Sal Amargo, Não correrá | 55 | Em 14- 1-56 | 6º/ 9 | de Haralem e Capurro em 1.500 94 AL. |
| " 13 | Asia, C. Paranhos | 54 | Em 31- 5-56 | 4º/ 8 | de Suely e Sica em 1.200 77 AU. |
| " 14 | Arangá, Não correrá | 56 | Em 24- 5-56 | 6º/11 | de Nuria e Kibar em 86 2/3 1.300 AP. |

7º PAREO — AS 17,00 HORAS — 1.600 METROS — CR$ 60.000,00 — 18.000,00 — 9.000,00 — 6.000,00 — (BETTING) —

| | | | | | |
|---|---|---|---|---|---|
| 1 | Revoltado, N. Pereira | 56 | Em 2- 6-56 | 1º/ 9 | de Monte Vernon e Cabanel em 1.900 127 AM. |
| " 2 | Broad. Bill, A. Caceres | 54 | Em 2- 5-56 | 4º/ 9 | de Revoltado e Monte Vernon em 1.900 127 AM. |
| " 3 | Oldemburg, B. Marinho | 54 | Em 26- 4-56 | 6º/10 | de Mimosa e Jamegão em 1.400 88 2/5 AU. |
| 2 — 4 | Lafogata, R. Maratins | 58 | Em 19- 5-56 | 9º/ 9 | de Zombadora e Notélia em 1.300 88 4/5 AP. |
| " 5 | Himeto, Não correrá | 52 | Em 19- 4-56 | 7º/ 7 | de Monte Vernon e Jamegão em 1.500 97 AP. |
| " 6 | Boca Calada, E. Castillo | 56 | Em 13- 1-56 | 7º/10 | de Zig Zag e Buckingham em 1.800 114 AL. |
| 3 — 7 | G. Sanders, I. Amaral | 60 | Em 19- 5-56 | 5º/ 9 | de Zombadora e Notélia em 1.300 88 4/5 AP. |
| " 8 | Monte Vernon, H. Lima | 60 | Em 2- 6-56 | 2º/ 9 | de Revoltado e Cabanel em 1.900 127 AM. |
| " 9 | Notelia, G. Almeida | 54 | Em 27- 5-56 | 2º/ 8 | de Demite e Viento Norte em 1.500 104 1/5 AP. |
| 4 — 10 | Play Boy, J. Marchant | 56 | Em 25- 3-56 | 7º/10 | de Cabanel e Buckingham em 1.900 123 3/5 AM. |
| " 11 | El Mayor, A. Cardoso | 58 | Em 13- 5-56 | 5º/ 5 | de Lafogata e Eônio em 1.600 101 2/5 AP. |

# O CAVALO FRANCÊS, LEVANDIN, vitorioso no "Derby de Epson", para o qual foi o franco favorito

### Em segundo lugar, outro parelheiro francês Montaval

**LONDRES, 6 — O "Derby" de Epson, a mais famosa prova turfista do mundo, foi, hoje, ganha pelo cavalo francês "Levandin", de propriedade do sr. Pierre Wertheimer, montado pelo jóquei Johnstone e treinado por Alex Head.**

**Em 2.º lugar: "Montaval", também francês, propriedade do sr. Strassburger, montado por Fred Palmer, treinador Brudgeland; em 3.º, "Roistar", de J. McGrate, montado por J. Eddery; em 4.º "Hornbeam", de Lord Astor, montado por Mercer.**

**"Levandin" era favorito absoluto, com a cotação de 15-2, seguido de "Pirate", 9-1; "Induna", 2-2; "Buisson Ardent", 100-8. Algumas esperanças convergiam para "Atlas", cavalo da rainha Elizabeth, cotado a 40 contra 1. A rainha está em viagem para a Suécia, tendo ouvido a corrida pelo rádio e televisão; compareceram ao Pádo, como sempre, as mais altas notabilidades da vida inglêsa, a começar pela rainha-mãe, a princesa Margaret e outros cinco membros da família real.**

**O dia estava frio e o terreno relativamente sêco, no início, chovendo depois fortemente. Alguns turfistas fanáticos passaram a noite nos seus automóveis perto ou já no interior do Prado. "Levandin e outros passearam, ante os olhos dos conhecedores, esta manhã, nas proximidades de seus "boxes". Os trens chegavam superlotados, de quinze em quinze minutos, vendo-se o espetáculo costumeiro dos turfistas e suas famílias conduzindo cestos de provisões, num verdadeiro pique-nique, como é sempre a assistência ao Derby de Epson.**

**A partida foi dada com uns sete minutos de atraso, e na ocasião caía chuva forte. "Stoney Bey" foi a melhor partida. Depois de cem metros, "Monterey" se pôs na frente seguido de "Stoney Bey", "Pirate King", "Royal Splendour", "King David", "Pearl Drama", "Tenareze". Depois dos 400 metros a ordem dos três primeiros permanecia inalterada, "Monterey" sempre na frente com três corpos, distância que elevou a quatro corpos na volta da Tattenham Corner. Por instantes "Pirate King" passou à dianteira, mas não pôde manter o esfôrço. Nos últimos 400 metros, o líder foi atacado por "Tenareze" e "Roistar", enquanto "Levandin" continuava a se esforçar pela parte externa, seguido de "Hornbeam" e "Montsval". Pouco depois "Levandin" tomou a frente, passando "Monterey". Seguiam-se "Roistar", "Hornbeam" e "Atlas", logo após surgindo "Montaval". Este último manteve o ataque nos derradeiros 200 metros. Mas "Levandin" resistiu corajosamente e acabou ganhando a prova por um corpo diante de "Montaval", "Roistar", terceiro a dois corpos, e "Hornbeam", seguidos dos demais.**

**A corrida durou 2 minutos, 36 segundos e 4 décitos.**

**A vitória de "Levandin" constituiu considerável êxito para a criação francesa, na corrida que é, como se sabe, de milha e meia, isto é, 2.400 metros. E o segundo foi também de criação francesa. Aliás a maior surprêsa da tarde foi justamente a "performance" de "Montaval", que era cotado a 40 contra 1. A cotação de "Levandin" passou, nas últimas, de 7 a 2. F.P.**

* * *

**EPSON, Inglaterra, 6 — "Levandin", o veloz cavalo de três anos, de propriedade do perfumista francês Pierre Wertheimer, que era o favorito entre os 27 que participaram da grande prova clássica de hoje, venceu o CLXXVII Derby de Epson.**

**Em segundo lugar, a apenas um pescoço de distância, entrou "Montaval", seguido no terceiro lugar, com uma diferença de dois corpos, por "Roistar".**

**"Levandin" foi pilotado pelo jóquei australiano Rae Johnstone. Seu triun-**

(Continua na 2.ª página)

# DIÁRIO DO PRADO

### A DISTRIBUIÇÃO DOS PAPÉIS

Domingos Ferreira: "Corona está bem na turma e na distância".

**Reuniu-se pela primeira vez a nova diretoria do Jockey Club Brasileiro para tratar da distribuição dos cargos aos eleitos no pleito de 29 de maio. A reunião foi presidida pelo Dr. Mário Ribeiro e contou com a presença do vice-presidente Francisco Eduardo e de grande número de diretores.**

**De um modo geral, foram reconduzidos aos lugares que ocupavam, os vários diretores. Assim, o sr. Moreira da Fonseca permaneceu à frente do Stud Book; o sr. Edgar Pereira Braga continuou como diretor do Hipódromo; e o Dr. Renato Pacheco, como era natural, ficou chefiando o Serviço de Repressão ao Doping. Mas um que mudou inexplicàvelmente foi o sr. Paulo Burlamaqui; deixou a direção das Escolas de Tratadores e de Aprendizes e foi dirigir o Jardim de Infância. Mudança esquisita e um tanto insólita, uma vez que nos últimos meses vinha fazendo questão de acentuar e propagar a sua atuação à frente daquelas duas escolas.**

**Para a Caixa Beneficente dos Profissionais do Turfe foi indicado o sr. Alvaro Werneck, enquanto os servidos relativos ao Totalizador e à parte social do Hipódromo ficaram entregues ao sr. Ibsen de Rossi.**

**A casa de apostas e a seção de acumuladas foram confiadas ao sr. Guilherme Penteado, uma vez que o sr. Nelson Monte, que as vinha dirigindo, passou a fazer parte da Comissão de Corridas.**

**E, finalmente, as Escolas de Tratores e de Aprendizes foram oferecidas ao sr. Jorge Marcondes, que, entretanto, não as aceitou.**

**Quanto à Cooperativa, tratando-se de um órgão autônomo, sua futura direção dependerá de uma assembléia, esperando-se, porém, que seja indicado o sr. Carlos Portinho.**

### UM PÁREO DIFÍCIL

Embora Corona se apresente com boas credenciais para levar a melhor no quarto páreo desta tarde, a carreira está mais equilibrada do que parece à primeira vista, segundo pudemos concluir das opiniões colhidas entre os tratadores interessados.

Cabral, por exemplo, nos disse que Seta melhorou e vai correr muito na raia leve. "— A turma está perfeitamente dentro de seus recursos" — adiantou-nos o entraineur, acrescentando: "— E creio que a milha não lhe é adversa. Seu fracasso outro dia não deve ser levado em conta, pois a corrida foi numa areia impraticável e além disso não teve um percurso favorável. Agora, acho que vai ser tudo diferente".

Manoel de Souza, por seu lado, lembra a vitória de Ormandie sôbre Senda e Ogivinha. "— Na turma a égua venceu fácil. E pode fazê-lo novamente, embora tenha subido quatro quilos. E' verdade que agora a Corona está no páreo. Mas ainda assim acredito na vitória de Ormandie".

Outro que demonstra otimismo é Alcides Morales. Acha que o aumento da distância veio favorecer a Ghiza, ainda mais porque a filha de Guaycuru atravessa excelente fase de entrainement. Explica também que a derrota da égua, no outro dia, para Ormandie e Senda não deve ser levada em conta, quer em virtude da curta distância, quer pelo estado da raia. "— Agora acho que vai ser diferente" — concluí êle, significativo.

Quanto a Jorge Werneck Vianna, prefere aguardar a carreira, sem otimismo nem pessimismo, limitando-se a dizer que Ogivinha pode ganhar. "— Mas o páreo é duro" — acrescenta.

Finalmente, Mariano Salles nos diz que a milha é contrária às possibilidades de Senda, enquanto Domingos Ferreira considera Corona como uma das fôrças da carreira, dando mesmo a impressão de que a leva de barbada.

### VÁRIAS

*** Já foram declarados dois forfaits para as corridas de sábado e domingo: El Zorro e Galo da Serra. E' possível ainda que Colette não seja apresentada, pois os seus responsáveis pretendem corrê-la no clássico "Luis Alves de Almeida", no dia 16 do corrente.**

*** Castillo montará todos os defensores do Stud Delta, esta semana.**

*** A Comissão de Corridas está lembrando que a quinta carreira do próximo domingo será disputada na pista de areia, conforme constava no projeto de inscrições.**

*** Rei do Nordeste, Giarola e Thank vêm de São Vicente e vão ser entregues ao entraineur João Piotto.**

*** Até ontem haviam sido apresentados, para as corridas desta tarde, os forfaits de Gary Cooper, Tremonti, Sal Amargo, Arangá e Himeto.**

### EM SÃO PAULO

A carreira principal desta semana em Cidade Jardim é o clássico "Guilherme Ellis", em 1.400 metros, com 150 mil cruzeiros de dotação. Tomarão parte dez animais de dois anos: If, Ithaque, Bovary, Etoile, Filante, Quiteria, Attila, Faz Assim, Eviana, Quinta e Harmoniosa.

### DUAS NOTÍCIAS

**Uma ainda de São Paulo: o jóquei O. V. Andrade e o tratador J. Nascimento foram suspensos até 4 de agôsto, o primeiro pela falta de pêso da égua Irish Girl e o segundo, pelo mesmo motivo, em relação ao cavalo Solfejo.**

**A outra notícia é de Santos: o tratador e proprietário João Godoy foi suspenso pela C. C. de São Vicente, pelo prazo de 60 dias. O motivo foi: desacato à autoridade do diretor do hipódromo.**

## *VIDA EXCURSIONISTA*

### MUNICÍPIOS BRASILEIROS

# MANÁUS - AMAZONAS

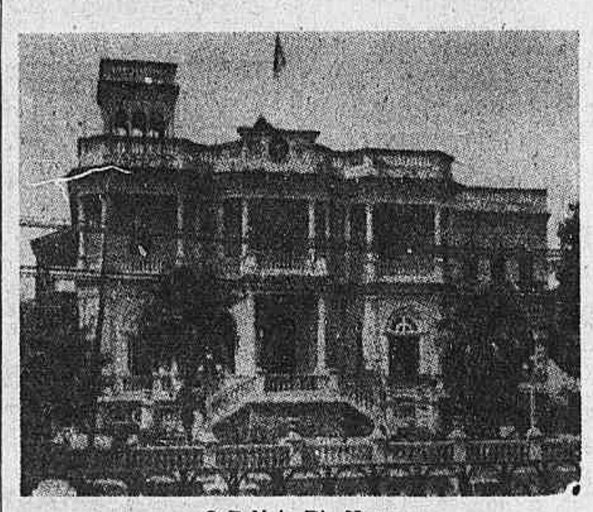

O Palácio Rio Negro

O município de Manaus, no Estado do Amazonas, com uma área total — soma das áreas terrestres e das águas interiores — de 74.503 quilômetros quadrados, é superior à dos Estados do Rio Grande do Norte, Paraíba, Alagoas, Sergipe, Espírito Santo e Rio de Janeiro e representa quase 80% da de Pernambuco ou de Santa Catarina. Entretanto, a sua densidade demográfica é pequena, 1,9 habitantes por quilômetro quadrado. Estimativa levantada pelo Conselho Nacional de Estatística deu para o Município, em 1.º de janeiro de 1955, 158.107 habitantes.

O topônimo Manaus tem sua origem do nome de uma tribo de silvícolas que, primitivamente, habitava o vale do Rio Negro, à qual era membro o heróico guerreiro Ajuricaba.

Comuna cuja cidade sede é Manaus, capital do Estado do Amazonas, tem os distritos de Airão e Careiro, bem como o de Manaus.

A temperatura média é de 26 graus centígrados. O clima é, geralmente, úmido e quente. As estações apenas duas: inverno que começa em novembro, e verão, em maio.

A rêde hidrográfica do Município é constituída pelo Amazonas, com seus afluentes pela margem direita, destacando-se o Madeira, e à esquerda, o Negro é o principal.

### O PÔRTO DE MANAUS

O pôrto de Manaus é o principal dentre os muitos existentes no Estado do Amazonas. Constituído de um dique flutuante disposto sôbre vigamentos de aço suspenso a grandes flutuadores estanques, êste pôrto pode assim, acompanhar o nível das águas nas cheias e nas vazantes do rio Negro. Tem 1.313 metros de cais acostável e possui 17 guindastes e 19 armazéns. Os principais produtos exportados neste pôrto são: a borracha, a castanha do Pará e a essência de pau-rosa.

### ATIVIDADES ECONÔMICAS

A agricultura, a pecuária e a silvicultura se constituem no principal ramos de atividade econômica do Município. A êle se entregam quase 11 mil pessoas. Seguem-se ao ramo citado, o de prestação de serviços, o das indústrias extrativas e de transformação; o do comércio de mercadorias e tantos outros.

### ASPECTO CULTURAL

No Município de Manaus, segundo revelou o censo de 1950, 67.963 habitantes sabem ler e escrever, dando assim uma percentagem de 67% de pessoas alfabetizadas. Nada menos de 348 unidades de ensino primário conta o Município, além de 8 de ensino secundário, 1 de ensino agrícola, 2 de ensino comercial, 25 de ensino artístico e 4 de ensino pedagógico. As escolas de ensino superior são em número de três: Faculdade de Direito, Escola de Enfermagem e a de Serviços Sociais.

### ASPECTO TURÍSTICO

A sede do Município dispõem de 5 hotéis e 10 pensões. Para o turista há vários pontos de interêsse destacando o Aviaquário Municipal que reúne animais da selva amazônica, o Parque 10 de Novembro, balneário a poucos quilômetros do centro a cachoeira do Cumaru, a praia do Cacau, Pirera, a Praia da Ponta Negra, o encontro das águas do rio Negro e Solimões e a própria natureza. Dentre os seus edifícios, o do Teatro Amazonas se sobressai pela riqueza. Construído entre 1891 e

(Continua na 2.ª página)

COMPANHIA CAMINHO AEREO PAO DE AÇÚCAR
Av. Pasteur, 520 — F. 26-0768
Rio de Janeiro
Funciona de 1/2 em 1/2 hora
das 8 às 22 horas
Preço ida e volta: Inteira, Cr$ 17,00.
Urca, Cr$ 10,00 — Pão de Açúcar
(74241)

### SEMPRE O "IGUAÇU"

Na reunião pública do Conselho de Turismo da Confederação Nacional do Comércio, do próximo dia 8, às 17 horas, o principal assunto a ser discutido será a questão do Iguaçu e de seu imediato aproveitamento turístico. A reunião que terá lugar na sede do Conselho, na Rua da Candelária, 9, 9.º andar, sob a presidência do gen. Ernesto Dornelles, ministro da Agricultura, será norteada pela seguinte Ordem do Dia:

* Abertura da sessão.
* A projeção mundial do Iguaçu. Necessidade imediata de seu aparelhamento turístico. O problema de hospedagem em Iguaçu. Vias de comunicações. Modalidades de propaganda. Fundação da Sociedade dos Amigos de Iguaçu.
* Assuntos gerais.
* Encerramento da sessão.

### PUBLICAÇÕES SÔBRE A INGLATERRA

O sr. Albenzio Rangel, representante no Rio de Janeiro da "The British Travel and Holidays Association", enviou ao responsável pela seção "Vida Excursionista" uma coleção de publicações sôbre a Inglaterra, de interêsse turístico. Agradecemos a atenção.

*EM ESTUDOS:*

# TRANSFORMAÇÃO de Quitandinha em escola hoteleira

**A deputada Nita Costa informou à Comissão Parlamentar de inquérito sôbre turismo, que mantém entendimentos com o govêrno para transformar o famoso Hotel em escola de hotelaria — Líderes hoteleiros prestaram depoimentos junto à comissão**

Mais uma reunião realizou, segunda-feira última, a Comissão Parlamentar de Inquérito para incremento da indústria do turismo em nosso país. Foram ouvidos os srs. Corinto de Arruda Falcão, presidente da Federação Nacional dos Sindicatos de Hotéis e Similares e Emílio Lourenço de Souza, vice-presidente da Associação Brasileira da Indústria de Hotéis.

O sr. Arruda Falcão fêz, inicialmente, uma longa exposição sôbre a importância da indústria hoteleira no incremento ao turismo, tendo citado mesmo o exemplo dos industriais ianques no desenvolvimento de seus hotéis, afirmando:

— "Já que estamos neste assunto no afan de demonstrar o prestígio e a importância da indústria hoteleira mundo afora, completemos as citações trazendo à baila as fantásticamente vultosas transações de hoteleiros realizadas na semana passada nos Estados Unidos. A Companhia Sheraton, a segunda mais importante daquele país, comprou de uma assentada, os 22 hotéis da cadeia Eppley pelo preço de 30 milhões de dólares, em nossa moeda Cr$ 2 bilhões e 400 milhões. Foi a segunda maior transação na história de hotel do mundo, já que a primeira maior pertence a Conrad Hilton, também, o maior hoteleiro do mundo, que em 1954 pagou 78 milhões de dó-
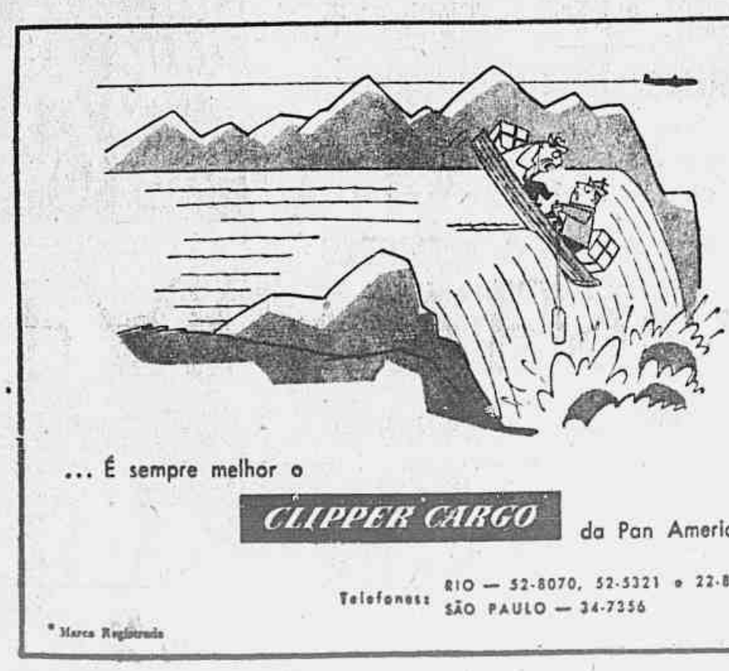
(Continua na 2.ª página)